EDICION DE 32 PAGINAS
AGENCIAS EN EL EXTERIOR:
NUEVA YORK: 141, BROADWAY
LONDRES, 4 & 5, COPTHALL COURT
AGENCIAS EN TODAS LAS PROVINCIAS

LA NACION

PRECIO: 20 CENTAVOS
NUMERO ATRASADO: 40 CENTAVOS
SUSCRICIONES:
Por un año: $ 50.00 - Por seis meses: $ 26.00
Por 3 meses: $ 14.00 - Por 1 año exterior: $ 110.00

AÑO IV
Santiago de Chile, Domingo 22 de Agosto de 1920
Núm. 1,317

"Flor de Durazno" y "Radiante Aurora"

El viejo Lantier, fiel a su costumbre de antiguo aficionado a los libros, dejó olvidadas sobre la mesa de su cocina las manzanas que acababa de comprar con el objeto de transformarlas en una sabrosa mermelada, y se engolfó en la lectura del trozo de papel impreso en que las había envuelto la vendedora.

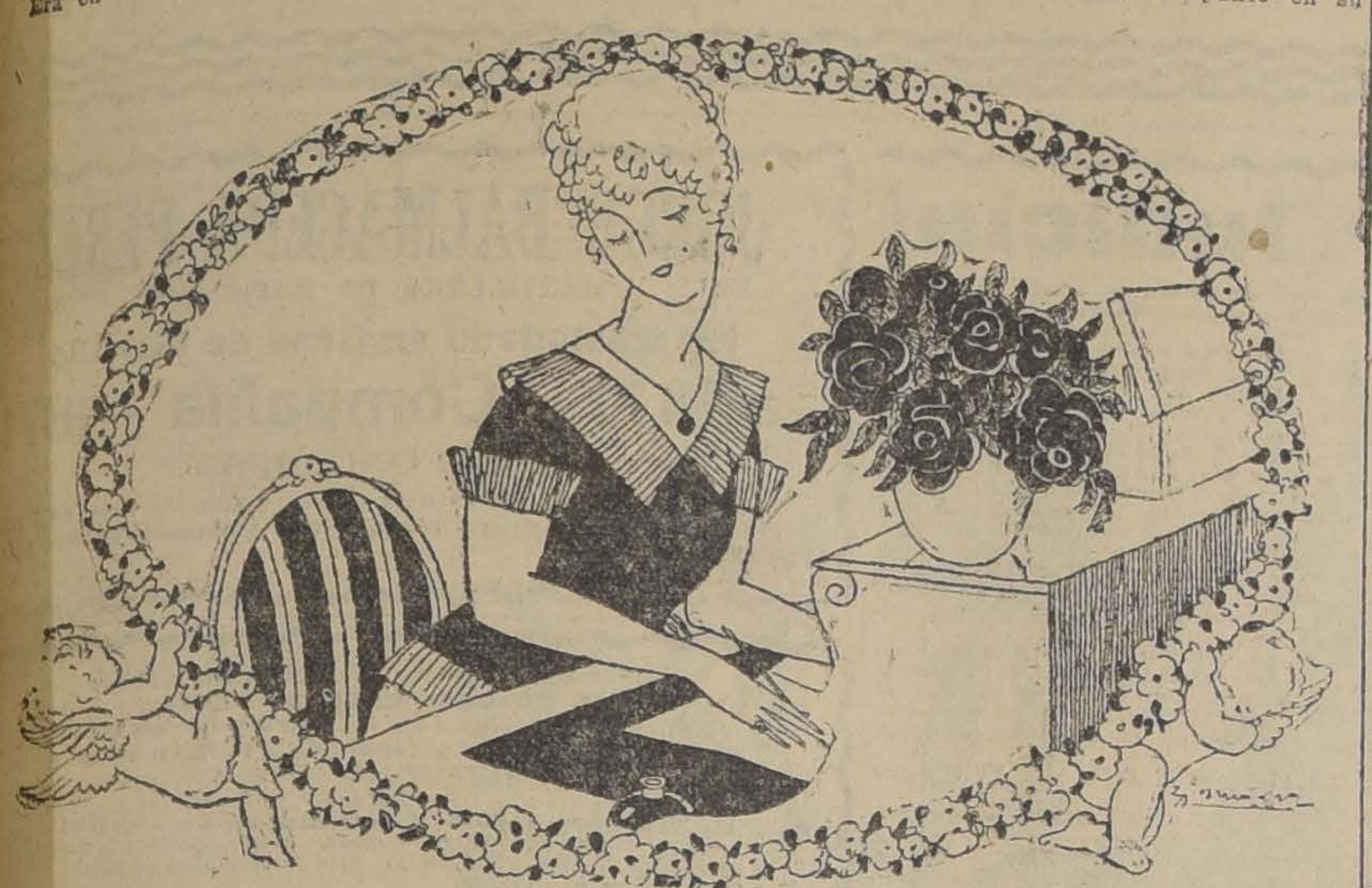

COMO SE FIGURABA CADA UNO A SU CORRESPONSAL.

Era en él una manía... Todo diario que caía entre sus manos, aun cuando fuera de quince días atrás, era leído con avidez. Para poder comprar en los muelles, a esos vendedores que tienen el monopolio de los libros usados, y cuyos negocios parecen ser el cementerio de las obras desdeñadas de todos, el viejo Lantier economizaba hasta el último centavo, hacía él mismo sus compras, preparaba sus alimentos, cosía sus botones, enceraba su parquet y no aceptaba sino una vez por semana el auxilio de una mujer pagada. Sin embargo, no era feliz.

Un medio siglo había pasado por sobre su frente, arrugándola y sembrando entre sus cabellos numerosas hebras plateadas y aun cuando una pequeña renta le permitía vivir, su existencia era muy vacía. Ahora comprendía que el hombre no ha sido creado para vivir solitario... Habría podido casarse, pero, sin duda alguna, había pasado su hora... Debido a ello, el viejo Lantier leía mucho, leía sin cesar, tal vez para no pensar y también porque la lectura nos da la ilusión de una amistad.

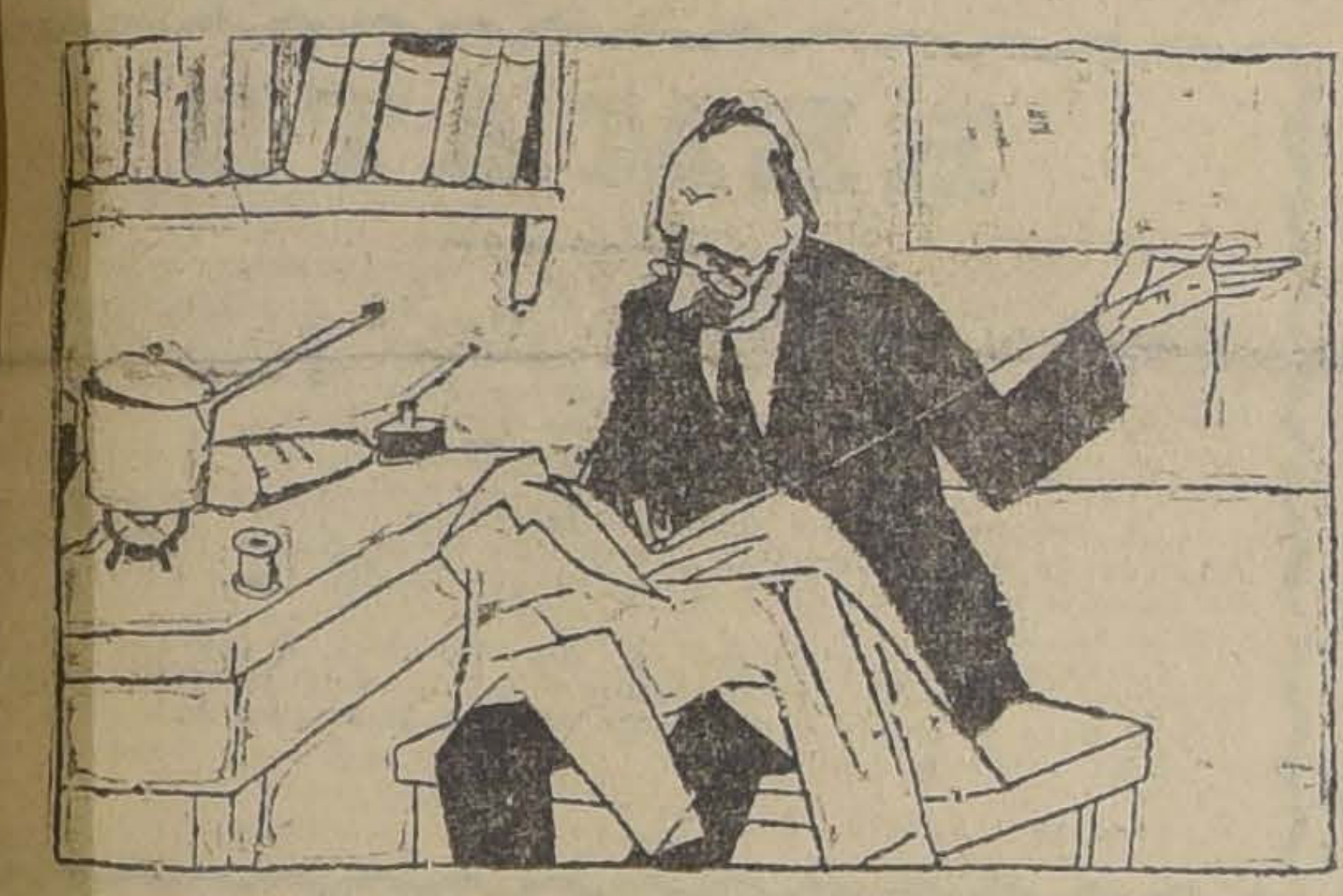

CUANTA FALTA LE HACIA UNA ESPOSA

La vendedora había empaquetado las manzanas een la última página de un periódico de modas. Allí encontró el rentista desocupado una interesante correspondencia que saboreaba con satisfacción. Una señora, con el pseudónimo de "Flor de durazno" obsequiaba en ella los tesoros de una sabiduría inagotable. Era tan sabia como un diccionario. Sus lectoras, cuyas firmas eran todas hermosísimas: "Botón de oro", "Rocío de Primavera", etc.... le pedían consejos para mejorar de los sabañones, solicitaban títulos de monólogos para reuniones familiares, si existe la seguridad de la inmortalidad del alma, etc., etc. "Flor de durazno" a todas contestaba con la mayor facilidad; pasaba sin dificultad de la hidroterapia a la filosofía, mostrándose ya ingeniosa, ya práctica, sensible a todas las desgracias físicas y todos los sufrimientos morales.

El viejo Lantier apuntó en su libreta el nombre del diario, pensando que llegaría tal vez el día en que, él también, podría aprovechar los consejos de esa enciclopedia viviente.

En efecto, al día siguiente, dirigió una carta a "Flor de durazno" solicitando un remedio para poner término a los estragos de las polillas en los muebles. Llegado el momento de firmar, vaciló un momento, pues "Flor de durazno" parecía no tener sino corresponsales femeninos y ninguno masculino. El viejo Lantier pensó un momento, introdujo en el sobre la estampilla que le aseguraba la respuesta; repentinamente, su rostro se iluminó y firmó su epístola "Radiante aurora".

A los quince días, tenía en su poder la receta infalible:

"Para Radiante aurora.— Inyectar en cada hoyo algunas gotas de una solución de bicloruro de mercurio al milésimo y taparlos con cera oscura. Para hacer desaparecer las manchas producidas por esa operación, basta descascarar todo el mueble con una decocción de ornaneta e ntrementina. Dejarla secar veinticuatro horas, y después de pasarle esmeril, impregnar los muebles con cera disuelta en trementina y sacar lustre con un cepillo y género de lana."

"Prefiero conservar los hoyos, suspiró Lantier, abrumado ante una labor tan ardua. Cómo debe brillar su departamento... Yo debiera haberme casado con una mujer como ella."

E, inmediatamente, en alas de su imaginación, se figuraba lo que sería su vida, si "Flor de durazno" aceptaba compartirla. ¡Ah, si ella fuera libre!... Si no fuera demasiado joven... Tanta sagacidad en todo orden de cosas, ¿no era acaso muestra de una cierta edad? ¿Preferiría ella una felicidad sólida a los goces fugitivos de la juventud y de la fortuna?

El viejo Lantier volvía a leer la respuesta "...decocción de ornaneta... pasar esmeril..." y esas palabras le parecían significar: "Soy su amiga desde lejos; me intereso en todo lo que a usted se refiere."

El viejo solterón, impulsado por secretas esperanzas que no se atrevía a confesarse a sí mismo, continuó la correspondencia. Todas las semanas, durante dos meses "Radiante aurora" solicitó de "Flor de durazno" consejos que, gracias a una diestra transición, pasaron insensiblemente del dominio práctico y farmacéutico al del espíritu y del corazón. Lantier se felicitaba cada vez más de haber escogido un pseudónimo femenino, pues es indudable que "Flor de durazno" jamás habría mantenido una correspondencia tan seguida con un caballero, ni se habría dejado arrastrar a confidencias que, ahora, se mezclaban a las recetas.

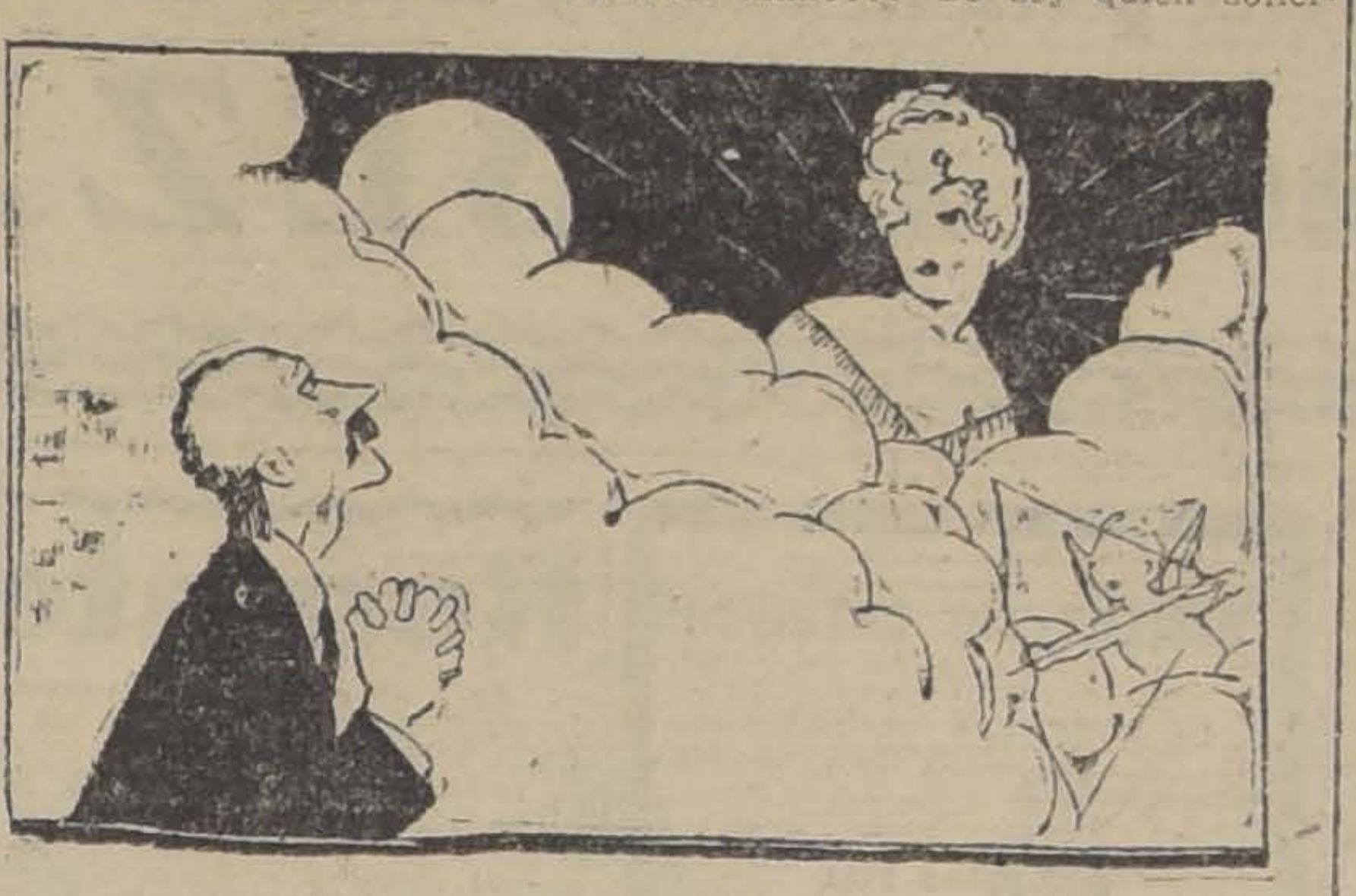

LAS TRAVESURAS DEL AMOR

"Radiante aurora" escribía:

"Ya no soy del todo joven, y mi aurora es mediodía... ¿Acaso me está prohibido, por haber vivido siempre como solitario, esperar que un día encontraré la hermana de mi alma?"

Y contestaba "Flor de durazno":

"No hay nunca que desesperar. Así como la madre de Darío era casi centenaria cuando fué esclava, debemos también nosotros esperar la felicidad hasta nuestros últimos días. Por lo que a mí se refiere, la espero con confianza, aun cuando, yo también, no soy del todo joven, y las flores de mi durazno son frutas..."

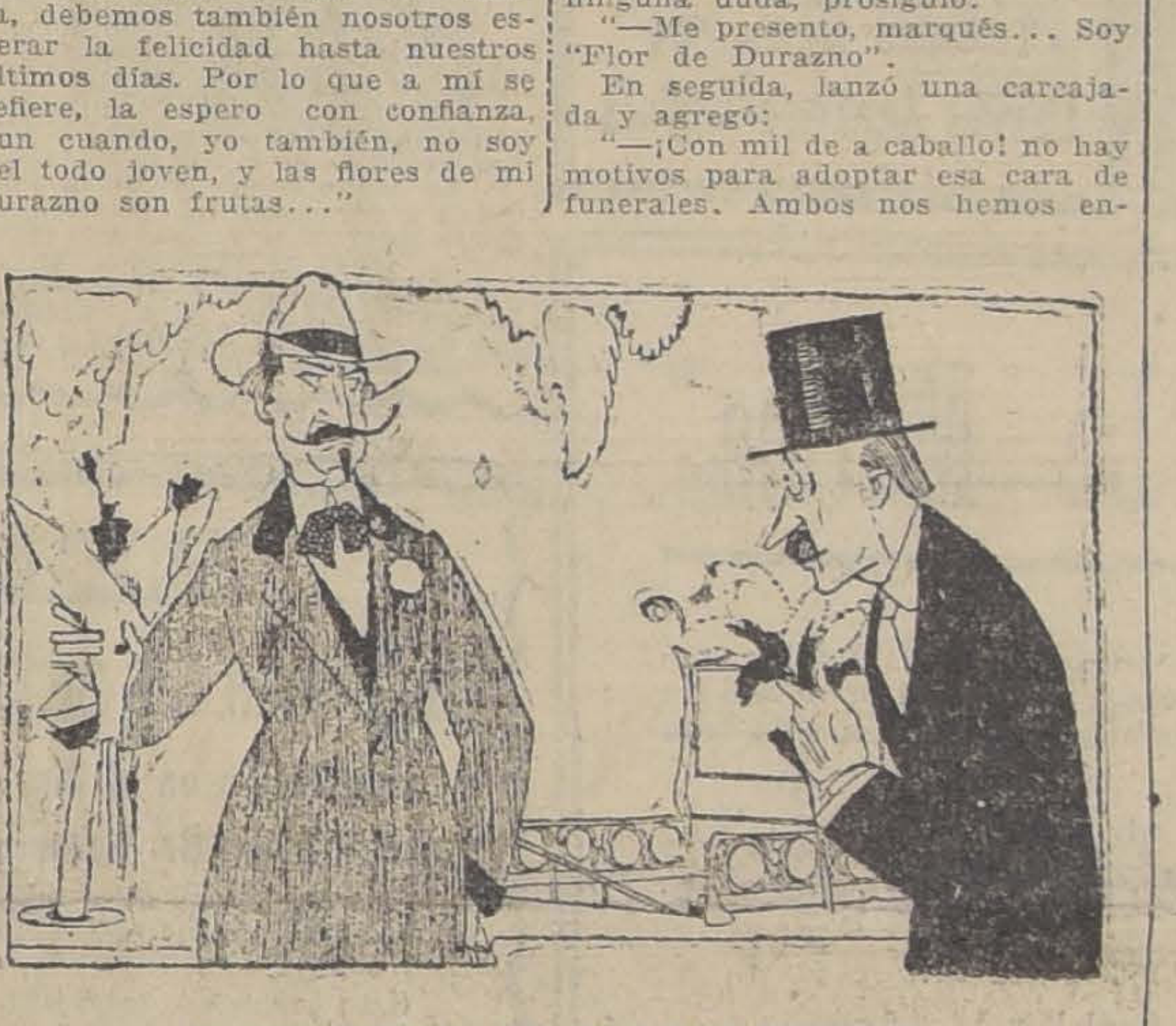

EL ENCUENTRO DE LOS DOS HOMBRES

Ese asalto había dado buenos resultados. Los aceros se ligaban admirablemente, pues ambos adversarios seguían la misma táctica. En esas circunstancias "Radiante aurora" estrechó el ataque y pidió a su oráculo:

"¿Cuáles son, a su juicio, las cualidades que dos esposos deben tratar de tener?"

Y esta fué la respuesta:

"La indulgencia, la paciencia, el orden, el amor al hogar, el gusto de los placeres sencillos y tranquilos, la moderación en todos los deseos de la vida".

Embriagado de felicidad al recibir esa respuesta, pero temiendo que la felicidaad huyera, "Radiante aurora", een un grito de angustia, expresó su nueva duda:

"—¿Debe uno conservar la esperanza cuando, en nuestra cabellera, figuran hebras plateadas?"

"Flor de Durazno le tranquilizó con la siguiente noble respuesta:

"—El sabio se preocupa del corazón, y no del cráneo. El corazón no tiene canas, o, mejor dicho, carece de cabellos".

Lantier sonreía. "Es alegre, pensaba. No le basta con poseer una experiencia realmente increíble y un conocimiento sin par de la vida, sino que, además, su espíritu manifiesta una fantasía que debe ser encantadora".

Llegó el momento en que "Flor de Durazno" poblaba todos los sueños de "Radiante Aurora". Lantier amaba, y no podía dejar de reconocerlo. Amaba, sin haberle visto jamás, a esa consejera ingeniosa y erudita, que no se apocaba ante ninguna pregunta y que contestaba, con igual voluntad y competencia, a las cuestiones más estrafalarias. Trataba de imaginársela y la forjaba conforme a sus deseos: una elegancia seria, pasada ya la primera juventud, pero conservando aún algunos encantos; no era hermosa... una mujer hermosa jamás le habría aceptado como esposo... pero sí, radiante de inteligencia, con su sonrisa bondadosa.

Y hé aquí que un día, en que se preguntaba con terror de qué medios se valdría para hacer saber a "Flor de Durazno", sin ofenderla, sus deseos de verla — de verla con los ojos del cuerpo y no ya con los del ensueño, — leyó el siguiente aviso en la correspondencia semanal del periódico de modas:

"Se ruega a "Radiante Aurora" pasar por las oficinas de redacción del diario para imponerse de una comunicación personal".

¡Esa comunicación! ¡Esa carta! Veinte veces, cien veces la leyó, y, durante toda la noche, la repetía de memoria. Como si hubiera adivinado sus deseos ocultos y apasionados, "Flor de Durazno" era la primera en escribirle y la unión de sus almas, la fusión de sus corazones, su misteriosa comprensión, los lazos sentimentales que les unían eran tales, que le decía precisamente lo que él hubiera deseado decirle:

"Mi querida Aurora:

"Nos conocemos ya bastante para desear conocernos más. Todo lo que usted me ha contado me asegura que hasta nuestros gustos menores corresponden. Deje que le diga, sencillamente: Si fuera hombre, pediría su mano. No soy sino una mujer como usted, y reclamo su amistad. ¿Quiere usted que nos encontremos? Si acepta, vaya usted el Jueves, a las cinco, a la estación del Norte-Sur de Nuestra Señora de los Campos. Llevaré mimosas en la mano, y le ruego hacer otro tanto".

Lantier concurrió a la cita con una hora de anticipación. Se había afeitado, empolvado y perfumado, se había puesto su mejor traje, zapatos de charol y llevaba en la mano, junto a su bastón con mango de marfil, un ramo de mimosas. Se veía bastante bien. Desgraciadamente, la emoción le ahogaba mientras pensaba:

"—¡Voy a verla!... ¿Cuál será su sorpresa? ¿No se ofenderá porque la he engañado? ¿Le gustaré? Desearía ser hombre para pedir mi mano... Yo soy quien solicitaré la suya... ¿Qué me contestará?

Completamente entregado a sus pensamientos, a sus tormentos, a sus ensueños, pasando de las esperanzas más risueñas a la desesperación más profunda, el viejo Lantier, repentinamente, dió un salto atrás, espantado. Un hombronazo, de seis pies de altura, con el sombrero de fieltro conquistador y bigotes al viento, acababa de plantarle un ramo de mimosas en plena cara y le interpelaba con voz burlona:

"—Por los mil demonios, señor mío, ¿sois acaso "Radiante Aurora?"

Y, como el derrumbamiento lamentable de Lantier no le dejaba ninguna duda, prosiguió:

"—Me presento, marqués... Soy "Flor de Durazno".

En seguida, lanzó una carcajada y agregó:

"—¡Con mil de a caballo! no hay motivos para adoptar esa cara de funerales. Ambos nos hemos engañado con un mismo pensamiento, creyendo haber encontrado por fin la mujer que endulzaría su vejez... ¡La vejez, invierno de los hombres, funesta a las flores de durazno y que tiñe de gris a las auroras más radiantes, en otras épocas! Mas, por Hércules, si no podemos casarnos, podemos encontrar alguna satisfacción en una firme amistad. ¡Canastos! creo que nos conocemos. Soy un viejo bohemio y os brindaré la alegría. Sois un hombre lleno de buen sentido, algo de él me convidaréis. Pero, ¡rediez! cambie esa cara... ¡Vamos, venga usted, ofrezco el aperitivo!

"—Vamos... vamos a tomar el ape... aperi... tivo", articuló difícilmente el viejo Lantier, que apretaba sus dientes para no llorar.

"Flor de Durazno" y "Radiante Aurora" fueron a depositar, en la terraza del café más cercano, el peso de su medio siglo, el derrumbamiento de sus últimas esperanzas, y su inútil mimosa.

AUGUSTO BAILLY.

JORRY Hnos.

PASTILLAS
CABOR
MENTOL, COCAINA, BORATO DE SODA
Perfuman la Boca y aclaran la Voz
Curan: Ronquera, Tos, Enfermedades de la Garganta
VENTA EN LAS BOTICAS
JORRY Hnos.
IMPORTADORES: CARMEN No. 9 -:- SANTIAGO

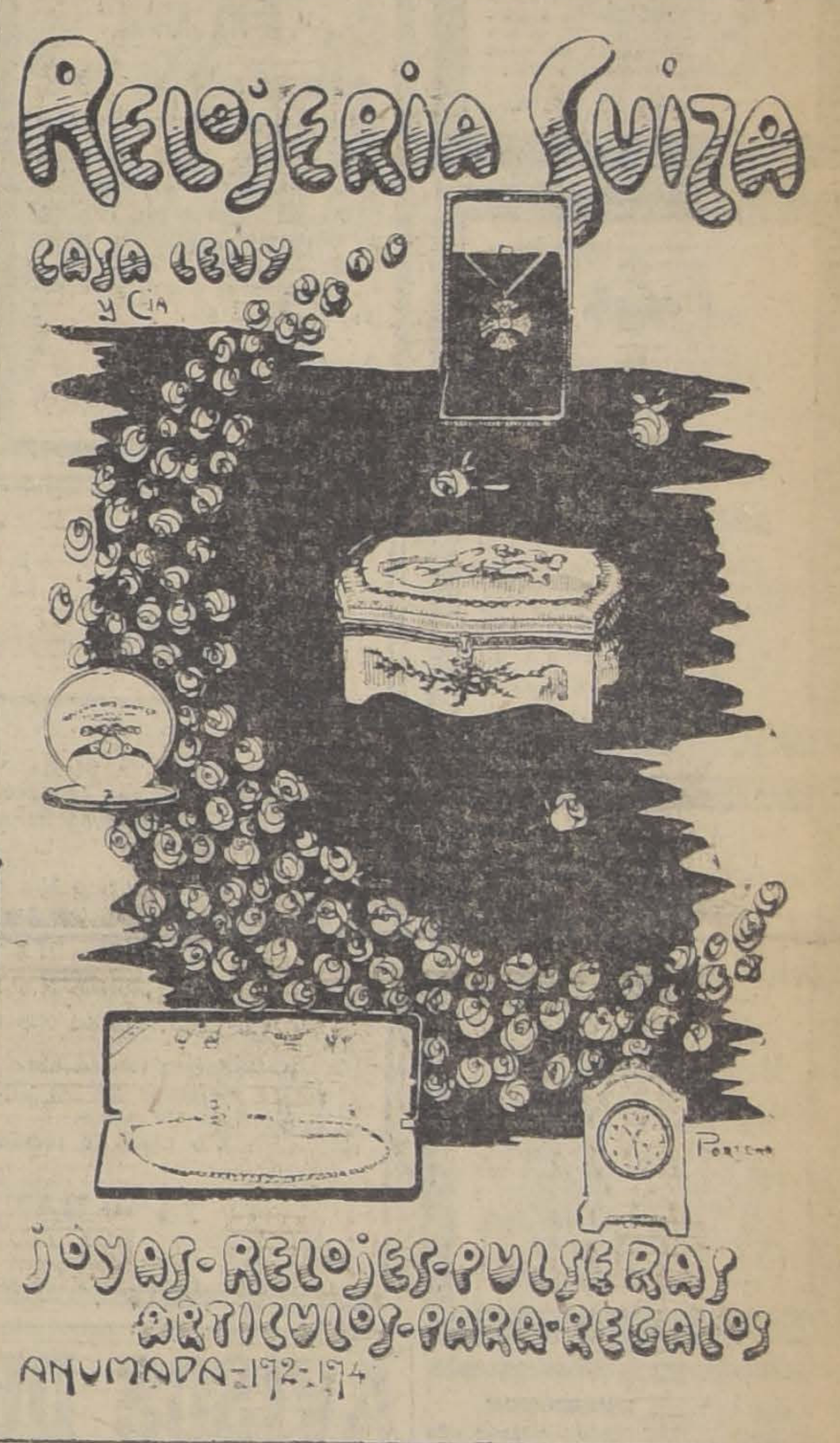

¡¡Con frutos a la vista!!

Limoneros "Génova", plantas muy fértiles, sanas y vigorosas, cargadas de frutos. Precios baratos. Por partidas precios especiales. Provincias despachos inmediatos. Criadero Corrial, San Pablo 1140, al llegar a Bandera. ¡Atención! en plaza ofrecen limoneros y naranjos baratos, éstas plantas son sin injerto; gustosamente indicaré al público en qué consisten los injertos, a fin de que descubran a los que engañan.

AVISOS CLASIFICADOS

SENOR INDUSTRIAL

Si Ud. Necesita

ALBAÑILES
CARPINTEROS
HOJALATEROS
JOYEROS
FORJADORES
TORNEROS
TIPOGRAFOS
MUEBLISTAS
PINTORES
GASFITERS
HERREROS
TALABARTEROS
SOMBREREROS
MECANICOS
SASTRES
OFICIALES
Etc., Etc.

Ordene un económico aviso clasificado a este diario, el de mayor circulación en Chile.
Oficina Central: Agustinas 1269, entre Morandé y Teatinos. Teléfono Inglés 3114.
Los avisos se reciben hasta las 10 de la noche.
También puede Ud. ordenarlo en cualquiera de nuestras Agencias:

AGENCIA SAN DIEGO
San Diego 1148
Teléfono Inglés 23,
Matadero

AGENCIA DEL PORTAL
Portal Edwards 2748
Teléfono Inglés 233,
Estación

AGENCIA INDEPENDENCIA
Independencia 927
Teléfono Inglés,
Palma

QUEDARA UD. COMPLACIDO

Club de Neumáticos
"AJAX"

En los sorteos efectuados ayer Sábado 21 del presente, ante el Notario don Mariano Melo Egaña, salieron favorecidos los siguientes números:

CLUB N.o 1 (4.o Sorteo), el número 12, perteneciente a don **Antonio Siles**, Carrión 1608.

CLUB N.o 2 (2.o Sorteo), el número 67, perteneciente a don **Roberto M. Acevedo**, Aldunate 496.

Quedan disponibles sólo algunos números del Club N.o 3 (en formación) de neumáticos "Ajax" y "United States", tipo cadena.

Barahona & Marín
AGUSTINAS 1185

CASA BLANCA
BARSAC
DELICIOSO

ZERBI & DIAZ
CONCESIONARIOS EXCLUSIVOS PARA LA PROVINCIA DE SANTIAGO
Monjitas 867 - Teléfono 2321
Casilla 3136

ESPECIFICO BENGURIA
El único reconstituyente del cabello. Cura radicalmente las canas.
Moneda 875

LO MAS MODERNO
EXACTITUD ABSOLUTA
VULCAIN
Reloj Pulsera de Moda

89 Ahumada - IMPORTACION NORTE AMERICANA - Ahumada 91

Altombras, Telas transparentes para cortinas, Cretonas, etc., etc.
Gran surtido de amueblados de cuero para escritorios
Escritorios de cortina, Id. Planos, Archivadores, Estantes y Mesas
Amueblados para hall, alta novedad

Importadores: P. BEZANILLA & Cía.

Ha fallecido nuestro idolatrado hijo y hermano

Ernesto Emilio Retamal Farinol

Sus restos serán trasladados al Cementerio General, hoy Domingo 22, a las 3 1|2 P. M., desde su casa habitación, Dieciocho 551.

LA FAMILIA.

DEFUNCION

Ha fallecido don

Ambrosio Varas A.

Sus restos serán conducidos al Cementerio General, hoy Domingo a las 9.15 A. M., desde la Parroquia de la Asunción, donde se le oficiarán unas honras a las 8.30 A. M.

LA FAMILIA.

Ha fallecido

Mariíta Dóren Argomedo

Sus funerales se efectuarán hoy Domingo 22, a las 10 A. M., partiendo el cortejo desde su casa habitación, Vicuña Mackenna 658, al Cementerio General.

LA FAMILIA.

DEFUNCION

Habiendo dejado de existir nuestro querido esposo, hermano y cuñado

Luis del Canto R.

Rogamos a los amigos se sirvan acompañar sus restos al Cementerio General, hoy a las 10 A. M.

Huérfanos 858.

DEFUNCION

Ha muerto mi hermano

Bernardo Passi P.

Sus restos serán trasladados al Cementerio General desde la casa de sus hermanas, Carmen 456, mañana Lunes, a las 9 A. M.

Horacio Passi P.

DEFUNCION

Habiendo dejado de existir nuestro consocio el señor

Luis del Canto Reyes

Rogamos a nuestros consocios y sociedades amigas se sirvan acompañar sus restos al Cementerio General, hoy Domingo a las 9 1|2 A. M. El cortejo partirá de la calle Huérfanos 858.

EL DIRECTORIO.

POMPAS FUNEBRES
EMPRESA
FORLIVESI
UNICA EN EL RAMO EN TODO SUD-AMERICA
Urnas metálicas
(Importación directa)
JUAN FORLIVESI
COMPAÑIA 1037 - 1041
Edificio del Palacio Arzobispal
TELEFONO INGLES 377

DEFUNCION

Habiendo dejado de existir nuestra querida hijita

Olga Tapia Orihuela

Sus restos serán conducidos al Cementerio Católico hoy a las 4 P. M.

LA FAMILIA.

CEMENTERIO CATOLICO

La oficina que funcionaba en el Palacio Arzobispal, se ha trasladado a

DELICIAS 1111

Despacha de 1 a 4.30 P. M. En el mismo Cementerio se atiende al público en todas las horas hábiles del día.

829-A-22

POMPAS FUNEBRES
"LA NACIONAL"
Arturo Prat 711, frente a 10 de Julio
TELEFONO INGLES 2724
Servicios económicos.
Ataud americano, capilla, carroza de 1.a y un coche americano, por $ 100.
Servicio de ataud y carroza, desde $ 40.
Servicios nocturnos

POMPAS FUNEBRES
Empresa Zenteno
Delicias 2584
CASI ESQ. MOLINA
(4 cuadras Estación Central)
Teléfono Inglés 524
Carlos Zenteno Loyola

Sastrería "La Marina"

En Santiago, a 21 de Agosto de 1920: En los sorteos verificados con esta fecha, resultaron favorecidos los siguientes números de los clubs de ternos que esta casa tiene formados:

2.o Club: Sorteo N.o 39, el N.o 14.
3.o Club: Sorteo N.o 25, el N.o 39.
4.o Club: Sorteo N.o 15, el N.o 37.
5.o Club: Sorteo N.o 11, el N.o 80.
6.o Club: Sorteo N.o 9, el N.o 12.

Entregamos ternos obre medida de casimires ingleses recién recibidos de las últimas novedades, con grandes facilidades de pago.

7.o Club de ternos finos en formación

14 - BANDERA - 14

AVISOS DE REMATES

Remate de parte del Menaje de Casa

Muebles importados. Objetos de Arte y automóvil Hudson del Excelentísimo Sr. Fernando Cuen, Ministro de México en Chile

323 - VILLAVICENCIO . 323

EL LUNES 23 DEL PRESENTE A LAS 2 P. M.

(Aunque llueva)

POR AUSENTARSE DEL PAIS

—HAY—

CUADROS AL OLEO originales de: Galien Laloue, Victor Gilbert, B. Lanoux, O. Lucan, Alfredo Helsby Perboyre, Enjolras, etc., etc.

SALON. — Amoblado Luis XVI dorado tapiz reps de seda rosa con sofá y dos sillones Berger, 4 sillas y banqueta. Mesa de centro dorada. 2 Trumneaux con consola dorada y mármol rosa. Biombo dorado, 2 jarrones porcelana Sevres azules con bronces cincelados, 2 lindos bustos de mármol de Carrara. Lámpara de pie dorada con pantalla de cristal con bronce. Cojines de seda. Delanteros de felpa. Figuras porcelana Biscuit. Espléndida lámpara Luis XVI de cristal Bacarat con bronce cincelado, etc., etc.

SALA. — Rico amoblado de caoba importado de la Casa Maple, estilo Imperio, con junco y aplicaciones de bronce y cojines de felpa de seda azul con gran sofá Ly de Repos. 3 sillones, 2 banquetas y mesa de centro. Autopiano de caoba americano, con 40 piezas. Estante para música. Rica lámpara de pie porcelana de Sevres con pantalla de seda. Figura de mármol de Carrara. Cuadros al pastel. Delantero de felpa azul. Lámpara de bronce cincelado con cristal bácaratt, etc.

ESCRITORIO. — Buen amoblado estilo Mission con cojines de cuero marroquí, compuesto de gran sofá y dos sillones. Escritorio de cortina de roble americano de gran tamaño. Archivadores de cortina de roble. Máquina de escribir Underwood. Mesa de roble para máquina. Sillón americano. Estante giratorio de roble. Colección de figuras de bronce. Gran tintero de mármol y bronce. Cojines de cuero pintados. Columnas de mármol. Cortinajes de felpa de seda azul. Alfombra Axminter de una pieza estilo Oriental, etc.

COMEDOR. — Magnífico amoblado de la Casa Krieger de París estilo Renacimiento y premiado en la Exposición de París, compuesto de gran aparador, trinche, 2 mesas bajas de nogal con relieves tallados. Dos sillones y 8 sillas del mismo estilo, diversos tallados y tapizadas en cuero estampado. Servicio porcelana Limonge para 12 personas. Servicio cristalería Bacarat tallado. Magnífico servicio de cuchillería Elkintong con su estuche de roble. Plaquées finos Elkintong, Edwors, Mappin Webb, Dixon y otras marcas, en centros, paneras, azafates, fuentes redondas y ovaladas, salceras, areuzas, etc. Manteles de granite de hilo, relieves en bronce. Gran jarrón terracota pedestal ébano. Cortinajes de felpa obscura. Alfombra afelpada. Lámpara de fierro forjado estilo Renacimiento, etc.

DORMITORIO. — Amoblado de caoba estilo Reina Ana, con vitreaux y espejos biselados cubiertas de cristal. Ropero de 3 cuerpos. Chifonier. Mesa toilette. Dos veladores y marquesas. Mesa de centro caoba. Dos sillas tapizadas. Cuna de bronce. Servicio toilette de plaqué. Sobrecamas de seda. Lámparas eléctricas porcelana y bronce. Rica alfombra Smirna estilo Oriental fondo rojo, etc., etc.

PIEZA TOILETTE. — Rica mesa toilett de caoba de la Casa Maple con marquetería en colores. Espejo Emperatriz de caoba. Chiassiongue tapiz seda y dos sillas. Escritorio de señora, caoba importado. Cojines de seda. Lámpara alta tallada con pantalla. Consola de caoba. Cuadros. Piel de alpaca de gran tamaño. Servicio manicure, etc. etc.

HALL BAJO Y TERRAZA. —Rico amoblado estilo Reina Ana, caoba enjuncado, forro seda obscura, con sofá, sillón balanza, dos fijos y dos sillas. Magnífico grupo en mármol carrara Saphio, con pedestal, reloj de pedestal caoba con Carilion de la Casa Krieger. Paragüero de caoba. Plantas finas en tina. Tapices orientales. Amoblado de mimbre importado. Plantas en tina, etc., etc.

Un automóvil HUDSON, de 7 asientos carrocería Turismo en perfecto estado y un CAB con arneses.

A la vista desde el Domingo 22 de 2 a 7 P. M.

Nota: El remate empezará a las 2 P. M., por la terraza, dormitorio y pieza vestir.

VICTOR ARAYA L.,
MARTILLERO DE HACIENDA

Remate Judicial

Ante el señor Juez Letrado en lo civil de Talca, se rematarán, el 24 de Setiembre, a las 11 A. M., las siguientes propiedades, pertenecientes a don Alfredo Preller.

A) Sitios y edificios ubicados en la Avenida Brasil de la ciudad de Linares inscritos a fs. 248 vta. N.o 548 correspondiente al año 1913 del Registro de Propiedades de Linares. Mínimum: $ 6,666.67.

B) Sitios y edificios ubicados en la calle Yumbel de la ciudad de Linares, inscritos a fs. 248 vta. N.o 548 correspondiente al año 1913 del registro de propiedades de Linares. Mínimum: $ 6,666.67.

C) Sitios y edificios ubicados en la calle Dos Sur N.o 1592 de la ciudad de Talca inscritos a favor del señor Alfredo Preller, a fs. 203 vta. N.o 653 del Registro de Propiedades de Talca el año 1913, los que forman una sola propiedad, que se rematará en conjunto, y que deslindan: el primero, al Norte con la calle Dos Sur; al Sur, y Poniente, con propiedad de don Francisco Opazo; y al Oriente, con la calle Nueva Oriente; el segundo, al Norte, con don Exequiel 2.o Bravo; al Sur, con la calle Tres Sur; al Oriente, con la calle Nueve Oriente, y al Poniente, con propiedad de doña Elena V. viuda de Opazo. Mínimum: $ 66,666.67.

D) Sitios y edificios ubicados en las calles Dos Sur y Nueve Oriente de la ciudad de Talca inscritos a fs. 97, N.o 260 del Registro de Propiedades de Talca del año 1907, que deslinda: al Norte, con don José Gomá; al Sur, con la calle Dos Sur; al Oriente, con don Alfredo Harrison; y al Poniente, con la calle Nueve Oriente. Esta propiedad se rematará dividida en tres lotes, en la siguiente forma:

Primer lote.— La casa esquina N.o 1016 por la calle Dos Sur. Mínimum: $ 20,000.

Segundo lote.— La casa N.o 1028 de la calle Nueve Oriente. Mínimum: $ 9,333.34.

Tercer lote.— La casa que sigue a continuación hacia el Norte del lote N.o 2, que lleva el N.o 1048, por la calle Nueve Oriente. Mínimum: $ 9,333.34.

E) Sitio y edificios ubicados en la calle Dos Sur N.o 1546 de la ciudad de Talca inscrito a fs. 333, N.o 1010 del Registro de Propiedades de Talca, el año 1912. Mínimum: $ 10,000.

F) Sitio y edificios ubicados en la calle Nueve Oriente N.o 875 entre Tres y Cuatro Sur de la ciudad de Talca, inscrito a fs. 185, N.o 539, del Registro de Propiedades, del año 1911. Mínimum: $ 6,666.67.

G) Sitios y edificios ubicados en la calle Dos Sur, N.o 1605 esquina, con la de Nueve Oriente de la ciudad de Talca, inscrito a fs. 124 N.o 463 del Registro de Propiedades, del año 1914. Mínimum: $ 16,000.

El precio se pagará en la siguiente forma: mitad al contado y la otra mitad a seis meses plazo al interés del 8 por ciento anual, quedando las propiedades hipotecadas para responder al precio insoluto.

La venta es ad-corpus, con sus usos, costumbres, etc.

Demás bases y antecedentes en la secretaría de mi cargo y en la del Juzgado Civil de Talca, expediente Banco Anglo Sud Americano Ldo., con don Exequiel 2.o Bravo y don Alfredo Preller.

Santiago, 18 de Agosto de 1920.— M. J. Lira, secretario.

REMATE

EL DIA 6 DE SETIEMBRE A LAS 3 P. M.

Se rematarán en el 3.er Juzgado Civil de Santiago, Secretaría del Sr. Guzmán, las siguientes propiedades

I). Bandera 530-546 (entre Catedral y Santo Domingo)

Gran propiedad, buen edificio, de tres pisos, con cuatro almacenes y una espléndida casa habitación, con callejón de salida al interior.

Mínimum: El justiprecio de **$ 487,000,** que se pagarán:

a) Con $ 122,852.80 saldo de una hipoteca a favor de la Caja Hipotecaria, en letras del 7 o|o con 1 o|o, que el comprador hace suya;

b) Con $ 75,196 saldo de otra obligación hipotecaria a favor de la Caja Hipotecaria en letras del 8 o|o con 1 o|o, que el comprador también hace suya;

c) Con $ 121,951.20 al contado, en dinero efectivo; y

d) Con $ 167,000, pagaderos por mitad a tres y seis meses plazo con el 8 o|o de interés anual.

La propiedad quedará hipotecada para responder al precio insoluto.

Se pagará también a seis meses plazo y al mismo interés, cualquier suma que exceda del mínimum señalado.

Serán de cuenta del subastador, las cantidades que se adeudaren por contribuciones municipales o fiscales y las diligencias y gastos del remate.

II). Calle Bulnes esquina de Yungay (N.os 1407, 1411 1421, 1429, 1441 y 1445.

Propiedad de renta compuesta de cinco citées de casas y piezas para empleados y obreros. Buen edificio.

Mínimum: el justiprecio de **$ 250,000,** que se pagarán:

a) Con $ 52,651.20, saldo de una hipoteca a favor de la Caja Hipotecaria, en letras del 7 o|o con 1 o|o, que el comprador hace suya;

b) Con $ 77,348.80, al contado, en dinero efectivo; y

c) Con $ 120,000.00, pagaderos por mitad a tres y seis meses plazo con el 8 o|o de interés anual.

Se pagará también a seis meses plazo y al mismo interés, cualquier cantidad que exceda el mínimum señalado.

Serán de cuenta del subastador las contribuciones fiscales o municipales que adeudare la propiedad y los gastos y diligencias de la subasta.

Bases y antecedentes: en el **TERCER JUZGADO CIVIL.** Expediente "Concurso Hortensia Humeres de Pedregal". Títulos: Caja de Crédito Hipotecario.

Remate del Menaje de Casa

DE LA TESTAMENTARIA DEL

Señor Valeriano Santelices Rojas

Mañana Lunes 23 a la 1.30 P. M.

3037 - Avenida Portales - 3037

— HAY: —

SALON.—Rico autopiano Fischer en perfecto estado, con 40 rollos, rico amoblado de nogal tallado estilo Luis XV, forro de seda frutilla, 3 lindas cortinas de seda igual color, banqueta y sillas doradas forro terciopelo de Génova, mesa Luis XV, pedestal dorado con mosaico, jardinera de bronce, mueble de cortina para música, rica alfombra de tripe cortado color fresa, lámpara cristal.

ESCRITORIO. — Amoblado de asiento forro pergamoid, escritorio de jacarandá, estante, lámpara, alfombra.

COMEDOR. — Amoblado tallado Luis XVI, compuesto de aparador con vitrinas, 2 mesas trinches, mesa de correderas y 12 sillas tapizadas, servicio de loza inglesa y cristales, jardinera de plaqué, servicio para té, cubiertos de plaqué Casa Muzard, manteles y servilletas, alfombra de Bruselas, lámpara, etc.

DORMITORIO. — Amoblado enchapado en nogal, con roperos con espejo, peinador, cómoda y 2 veladores, catre de bronce, amoblado de asiento, tapiz mouquette, servicio de lavatorio, alfombra de una pieza, lámpara.

VARIOS. — Tina de baño enlozada, calentador a gas, muebles de Viena, cocina a gas, útiles, etc.

A LA VISTA HOY, DE 2 A 4 P. M.

NOTA. — Los compradores deben retirar los objetos inmediatamente de concluído el remate.

Jorge y Víctor Eyzaguirre H.,
MARTILLEROS DE HACIENDA.

JORGE BALMACEDA PEREZ

MARTILLERO DE HACIENDA

Ha trasladado su Casa de Martillo

a 1871 - Compañía - 1871

TELEFONO 2962.

Atenderá personalmente la oficina todos los días, de 11 12. Recibe muebles para remates que efectuará TODOS LOS JUEVES.

REMATE DEL MENAJE CASA

DE LA SEÑORA DOLORES MUTIS DE LABRA

Av. SAN EUGENIO 146 - Tranvías 12, 23 y 33

EL DOMINGO 22 del presente de 2 P. M. en adelante

(AUNQUE LLUEVA)

— HAY: —

SALON.—Rico piano alemán Kain Gunter, amoblado en felpa bordado, **mesa de centro, dorada con mármol,** pedes adornos de salón, cuadros al óleo, cortinajes rosados, bra de centro, etc, etc.

ESCRITORIO. —Amoblado en nogal con marquetería, de cortina, **máquina de escribir Royal Barlock,** silla de llo, cortinas, tintero de mármol, útiles de escritorio, eléctrica, alfombra, etc.

COMEDOR. — Lindo amoblado entallado, estilo Renacim aparador y 2 trinches, con mármoles y espejos; mesa de rrederas, sillas respaldo alto, **dos grandes gobelinos,** de mesa, loza inglesa, plaqué, varias marcas, cuchillería y corriente, manteles, mantel granite de hilo, centro de sa cristal y plaqué, alfombra de una pieza, lámpara de tres luces, etc, etc.

DORMITORIOS. —Amoblado Luis XV, nogal francés, en un po con mármoles y lunas cortadas, catres imitación colchones de lana, servicio lavatorio plaqué, diván, religiosos, alfombrado, etc.; **Otros dos amoblados en glés** con mármoles y lunas cortadas, catres de fierro y servicio lavatorios en loza inglesa, sillones, recipientes bles sueltos, etc. etc.

HALL Y VARIOS. —Escritorio en tallado, amoblado inglés verde, paragüero con espejo, pedestales, plantas, cuadros óleo y grabados, amoblado de mimbre, **Cocina económica** caldero, lavaplato, mesones y muchos otros artículos a la ta

E. PRESTINONI
Remates y Consignaciones

REMATE

El 27 del presente mes se rematará la casa calle 1324. Pertenece a la Sucesión de don Luis U. Fleck D. y su sión es de 16.80 metros de frente por 53.40 de fondo.

MINIMUM: $ 30,000

La propiedad tiene deuda hipotecaria a favor de la Ahorros de Empleados Públicos y que es de más o menos Saldo mitad al contado y mitad a seis meses plazo con ciento de interés.

El remate tendrá lugar el día indicado, a las 3 tarde, en la Notaría de don Eulogio Altamirano, Tribunales ticia y ante el partidor don Luis Manuel Rodríguez A.

Más datos en la Notaría.

Santiago, Agosto 15 de 1920.

Remate voluntario

El Primer Juzgado Civil de este departamento, por resolución fecha, ha señalado el día nueve de Setiembre próximo, a las tarde, para que tenga lugar el remate de una propiedad cios que las menores doña Adriana y doña Elena Manterola en común con doña Matilde Manterola de Lavandero, ubicada dad, en las calles San Ignacio N.os 102 al 192, Chacabuco 699 y Yungay N.os 1182 al 1194.

Las posturas comenzarán por el **mínimum de CIENTO MIL PESOS, ($ 170,000)** y el precio se pagará reconociendo el una deuda a favor de la Caja de Crédito Hipotecario, primitiva renta mil pesos en bonos del ocho con uno, reducida hoy a mil seiscientos sesenta y siete pesos sesenta centavos, con dos al día.

El saldo se pagará la mitad al contado y el resto a un año el interés del ocho por ciento anual e hipoteca de la propiedad rantía de dicho saldo de precio e intereses.

Las gastos de escritura e inscripciones serán de cuenta tador y la propiedad se venderá ad-corpus, sin más gravámenes expresados.

En cumplimiento de lo ordenado y en conformidad publica el presente aviso.

Valparaíso, treinta de Julio de mil novecientos veinte.

LUIS VARAS HERRERA, Secretario

NOTA.— Los títulos pueden ser consultados en el archivo de ja de Crédico Hipotecario, en Santiago.— Demás antecedentes disposición de los interesados en el estudio del abogado don Juan O., calle Serrano N.o 9, diariamente de 10 1|2 a 11 1|2 A. M. y 4 1|2 P.M.

REMATE VOLUNTARIO

El Primer Juzgado Civil de este departamento, por resolución esta fecha, ha señalado el día nueve de Setiembre próximo, a y media de la tarde, para que tenga lugar el remate de las propiedades raíces, compuestas de terreno y edificios, ubicados ciudad, que los menores doña Adriana, doña Elena y don Fernando teroia Gillet, poseen en común con doña Matilde Manterola de y don Carlos Manterola Gillet:

A) Propiedad ubicada en la Avenida Pedro Montt número 299 y calle Manuel Rodríguez número 262 al 298.

Las posturas comenzarán por el **mínimum de DOSCIENTOS TA PESOS ($ 280,000)** y el precio se pagará en la siguiente forma: noclendo el comprador dos deudas a favor de la Caja de Crédito tecario: una, primitiva de veinte y cinco mil pesos, en bonos con uno, reducida a la fecha a diecisiete mil ochocientos treinta pesos cincuenta centavos y la otra primitiva de cincuenta en bonos del siete con uno, reducida a la fecha a ochocientos treinta y cuatro pesos. Ambas deudas están con dendos pagados al día.

El saldo se pagará la mitad al contado en el acto de escritura de remate y el resto a un año plazo, contado desde de la misma escritura, con el interés del ocho por ciento anual teca de la propiedad en garantía de dicho saldo e intereses.

Los gastos de escrituras e inscripciones serán de cargo del tador.

La propiedad se vende ad-corpus, en el estado en que se encuentra y sin otros gravámenes que los ya indicados.

B) Propiedad ubicada en la calle Chacabuco número 1136 al quina de Doce de Febrero número 202 al 210.

Las posturas comenzarán por el **mínimum de CIEN MIL ($ 100,000)** y el precio se pagará en la siguiente forma: comprador una deuda a favor de la Caja de Crédito Hipotecario tiva de treinta mil pesos en bonos del ocho con uno y reducida suma de veinticuatro mil ochocientos sesenta pesos setenta sus dividendos al día.

El saldo se pagará en las mismas condiciones estipuladas propiedad de la Avenida Pedro Montt; y los gastos de escritura cripciones serán de cargo del subastador, haciéndose la venta en el estado en que actualmente se encuentra la propiedad, vamen que los ya indicados.

C Propiedad ubicada en la calle Tivolá número 359 al ciudad.

Las posturas comenzarán por el **mínimum de CINCUENTA SOS, ($ 50,000)** y el precio se pagará la mitad al contado escritura de remate y el saldo a un año plazo con el interés ciento anual e hipoteca de la propiedad en garantía del precio e intereses; siendo de cuenta del subastador los gastos de inscripciones.

La propiedad se vende ad-corpus, sin más gravamen que el En cumplimiento de lo ordenado y en conformidad publica el presente aviso.

Valparaíso, treinta de Julio de mil novecientos veinte.

LUIS VARAS HERRERA, Secretario

NOTA.— Los títulos pueden consultarse en el archivo ja de Crédico Hipotecario, en Santiago.— Demás antecedentes disposición de los interesados en el estudio del abogado don O., calle Serrano N.o 9, diariamente de 10 1|2 a 11 1|2 A. M. y 4 1|2 P.M.

La próxima batalla del capitalismo

Los patrones ingleses lo intentarán todo antes de reducir sus beneficios

Hemos dicho en un artículo que el porvenir de la industria inglesa se presenta lleno de sombras y que los industriales británicos tendrán que abaratar bastante sus productos para poder luchar con los norteamericanos, japoneses y belgas—suponiendo que no salgan pronto otros nuevos concurrentes —que están ya invadiéndoles sus mejores mercados.

Y, justamente, el corresponsal del "Times" en Manchester comunica a su periódico: 'Los industriales exportadores, previendo el momento en que tendrán que competir con los de otras naciones, y teniendo en cuenta la pobreza de Europa, la reducción tanto del consumo como de la capacidad productiva, a consecuencia de la mortalidad en la guerra, sienten vivo deseo de que los precios vayan bajando a un nivel razonable, si bien gradualmente y sin perturbaciones indebidas. Por otra parte, existen, incluso en esta clase de industrias, productores que resistirán a toda reducción de precios que lleve envuelta una reducción de los elevados beneficios actuales, y llegarán hasta el extremo de paralizar la producción. Esta actitud se atribuye a ciertos elementos obreros—los cuales, naturalmente, no se refieren a los beneficios del patrono sino a los salarios—así como a algunos comerciantes y fabricantes".

No es que nosotros no creamos posible una solidaridad obrero-patronal, más o menos deliberada, para impedir la baja de los precios. La hemos visto entablada durante mucho tiempo para promover el alza; así que no nos cogería de sorpresa. Pero eso no podría ser muy general, por la sencilla razón de que en la industria de exportación no resolvería el problema, pues, el problema, como sabemos, consiste en que los industriales norteamericanos extraen el carbón con mejor técnica y con obreros hasta ahora más productivos que los industriales ingleses; y que los obreros belgas y los obreros japoneses trabajan en la producción siderúrgica o textil en condiciones mucho más modestas que sus colegas de la Gran Bretaña. Por consiguiente, es un problema que no se resuelve parando temporalmente la producción, sino abaratándola.

¿Y cómo se abarata la producción? Pues, perfeccionándola técnicamente, o reduciendo el beneficio del empresario o el salario del obrero.

La técnica industrial no se perfecciona cuando se quiere, y es muy improbable que Inglaterra reduzca el coste de producción de su industria, mediante dicho procedimiento, rápida y suficientemente. Tendrá que abaratar los productos la industria inglesa por el sencillo sistema de que se resignen a aminorar sus ganancias los obreros o los patronos. ¿Serán los patronos los que se resignen? ¿Serán los obreros? ¿O serán a la vez ambos? Eso se decidirá en lo que llamamos la próxima batalla del capitalismo.

Los patronos ingleses van al paro. No a un paro ruidoso y agresivo, sino a un paro gradual y en apariencia justificado, que vaya quitando ánimo y sometiendo a sus obreros. A las suspensiones de compras de calzado y tejidos que se han recibido en Inglaterra a raíz de la baja de los precios de las últimas semanas, han respondido los productores ingleses cerrando las fábricas o trabajando a media producción. Los comerciantes de la India han comunicado a los fabricantes de tejidos de Manchester que renovarán los pedidos si les rebajan el 30 por ciento, porque en esas condiciones podrían colocar los productos; pero los fabricantes ingleses, a pesar de estar obteniendo enormes beneficios, después de meditar lo que más les convenía, han preferido no rebajar nada por ahora y suspender o reducir la producción.

La prensa burguesa ha empezado a estampar con profusión la palabra "unemployment" — paro forzoso—. Nadie ataca a los obreros porque siguen pidiendo — aunque, por regla general, cada vez menos enérgicamente — aumentos de salario. Lo único que se hace es subrayar todo lo posible los anuncios de crisis industrial por carestía de la producción. Se presiente que el capitalismo está dispuesto a luchar con los obreros para hacerle trabajar más o para pagarles menos.

Por lo pronto, ya no se conceden sin franca lucha mejoras de salario. Es frecuente el caso de industriales que cierran sus fábricas antes que transigir con las peticiones de los obreros. El propio Gobierno se nota que se halla decidido a hacer frente al movimiento de elevación de salarios. En algunas industrias del Estado se han puesto anuncios advirtiendo que será muy difícil atender a las peticiones de mejoras en lo sucesivo. Y se comenta mucho estos días que hayan sido suspendidas las exportaciones de carbón y se haya aconsejado a los consumidores que almacenen todo el combustible que puedan, atribuyéndose esta medida de previsión, no a las sospechosas explicaciones que ha dado el Gobierno, sino al propósito de resistir decididamente si los mineros van a la huelga que han anunciado para imponer nuevas condiciones de trabajo.

Por otra parte, el Gobierno ya ha resuelto no nacionalizar los ferrocarriles ni las minas, después de haber estado muchos meses vacilando ante la amenaza de los obreros de no cejar en sus perturbaciones entre tanto no se nacionalizasen esas industrias básicas. Y el Gobierno actual de Inglaterra no es más que un instrumento casi incondicional de los capitalistas.

No es que creamos nosotros que haya a estas horas en Inglaterra un plan concertado para someter a los obreros y obligarles a que trabajen en peores condiciones; pero sí existe indudablemente una tendencia de esa índole en las esferas capitalistas, la cual dimana, tal vez, de una simple coincidencia en la manera de apreciar la situación industrial y de otra coincidencia más profunda, en el instinto capitalista de rebajar los precios a costa de quien se deje cargar con el fardo.

La cuestión está en si los obreros ingleses se van a dejar o no se van a dejar.

LUIS OLARIAGA

Londres, Julio de 1920.

LAS DIFICULTADES EN EL MATRIMONIO

El pasado y el presente.— Lo que no tolera la joven de hoy.— Priscila y Rodolfo.—Siempre habrá mujeres que acepten al primero que se les presente.—No basta con ser el ama de la ca sa; la mujer debe ser tratada como un sér inteligente

La joven moderna espera del matrimonio mucho más de lo que esperó su madre, y eso es natural, dado que ella ha probado que su inteligencia está por encima de las libretas de proveedores, y que si fracasan en la adquisición de marido, no implica eso que fracasará en la adquisición de un hogar propio.

No será lisonjero para la vanidad masculina, pero es lo cierto que en tiempos pasados muchas eran las muchachas que se casaban tanto por la casa como por el marido.

Pero, la joven de 1920 sabe que con los salarios más altos que se pagan a las mujeres, y la más amplia elección de profesiones y carreras, ella tiene una razonable probabilidad de proporcionarse muebles tallados de imitación roble y tapices de cretona floreada en rosas. (¡Y eso que está tan cara la cretona!) Este es el motivo por el cual élla ahora no cae con tanta facilidad en brazos del primer hombre que le brinde el generoso privilegio de compartir con él la casa, la comida y uno que otro donativo accidental para ropa, cuando se le haga ver que del cielo no llueve ropa y calzado para las muchachas casadas.

El ideal del marido se va elevando, y esto a pesar del hecho de que los hombres están en menos proporción que nunca. De todos modos, tanto da que haya diez y seis mujeres por cada hombre, o solamente seis, si la elegida rehusa la elección.

La joven actual no se contentará con que se la considere un ama de casa o, mejor como una preciosura; no le basta. Quiere ser tratada como un ser inteligente, con una suma de dinero que le acuerde la libertad de gastar a su modo, y la libertad de elegir sus amistades sin que se clame al cielo cuando sale a tomar el té fuera de su casa. Además, espera que su marido tratará sus relaciones con la cortesía con que ella trata a los amigos suyos.

Y fué, precisamente, a causa de esta última exigencia que Priscila y su marido provocaron la primera ráfaga de una tempestad doméstica.

Priscila había sido pintora (lo probaban sus delantales amarillos manchados de índigo y cardenillo) y le encantaba, después de su casamiento ofrecer té y masas a un selecto "trío" de antiguas colegas, todas bulliciosas y nada convencionales.

Rodolfo era alto, grueso, agresivo, el típico hombre de negocios triunfador; toleró estas orgías, pero eludía la salita gris, decorada con plumas de pavo real, cual si temiera encontrar el cólera en el fondo de las tazas de té. Como los fuegos de Priscila fueran vanos, ella resolvió aplicar la ley del Tallón.

Rodolfo era ingeniero constructor. Adoraba a unos extraños ídolos llamados dínamos, baterías, etc., y hablaba de estas cosas frecuentemente con dos o tres amigos atacados de la misma manía, con los que se retiraba a su... guarida, después de comer, a divagar científicamente.

Por lo regular ocurría que Priscila y el café llegaban simultáneamente, para encanto de los ojos y del paladar de los tres amigos, pues Priscila era una de esas lindas personitas de rosa y oro, y ostentaba diminutos y elegantes trajes de georgette azul, del color mismo de sus ojos. Más, día llegó en que el café apareció un poco tarde, sin Priscila y en manos de una fámula.

—La señora se ha retirado a su cuarto, señor, y dice que no puede bajar esta noche, — dijo la camarera, aleccionada a la perfección por la joven esposa.

—¿No está enferma?, — Preguntó con solicitud Rodolfo que quería, sinceramente, a su mujer.

—No, señor; creo que no. Tal vez tenga jaqueca...

—¡Jaqueca! Eso es. Ya se sabe lo que son las mujeres.—dijo uno de los amigos.— Lo lamento, sin embargo. Hubiéramos deseado ver a la señora. ¿Sabes, querido?... Esas piezas de la máquina no se hubieran caldeado si...

Rodolfo le prestaba poca atención. Si Pricila no estaba enferma...

En cuanto partieron los amigazos subió al dormitorio. Priscila estaba sentada en la cama, encantadora, con camisa de seda rosa, comiendo bombones de chocolate y leyendo una revista de modas.

—¿De modo que no estás enferma?

El marido miró con aire acusador la bombonera.

—¿Por qué no bajaste, como de costumbre? Raúl y César querían verte. No es mucho pedirte que sirvas el café cuando recibo a mis amigos.

—No; no es mucho, — dijo dulcemente Pricila. — Tampoco es mucho pedirte que pases las tazas de té y ofrezcas los pasteles cuando recibo a Sara y a Amalia. Su conversación será un poco superficial, si quieres, pero tampoco a mí me interesan particularmente las hazañas policiales de Raúl, ni el procedimiento de Bessemer. Estoy muy dispuesta a molestarme por tí si tú consientes en molestarte por mí. ¿Qué dices de esto mi viejo

Y así se hizo el trato.

En lo sucesivo van a existir muy pocas monarquías absolutas. La mujer moderna no aceptará en el hogar para ella, la posición de acatamiento y tolerancia, y para el marido la de imposición y privilegio. Si a Marta le gusta la carne renunciará a ella y comerá pescado, que es lo que prefiere Alfredo, y no vale la pena de hacer dos comidas diferentes.

Un día se sacrificará uno y otro día se sacrificará el otro. Ya no se afligirá ella porque no está el diario que él habrá olvidado en el tranvía, ni se prestará a sufrir en carne propia las faltas de los proveedores de la casa.

Será la amiga y la confidente de su marido, dispuesta a compartir sus intereses, desde el cemento en que negocia, hasta el cricket que lo distrae y lo mantiene sano. A su vez ella esperará que él muestre algún interés por los cortinajes que ella escogió, o por el mantel que está bordando.

Tal vez no haya nacido todavía el hombre que tenga presente que los cacharros y ropas no tienen vida eterna, pero la mujer moderna sabrá recordárselo y hacer que él proceda cortésmente y como conviene al respecto.

Y, el hecho de que sea más exigente de lo que fué su madre en las cosas materiales, no implicará una falta de sentimiento ni feminidad.

Su lenguaje y sus hábitos han cambiado pero son tan sentimentales como los de las dulces niñas que usaron capota y fichú. La agradará que su marido siga siendo su enamorado y deseará matizar su vida conyugal con esos toques de sentimentalismo que se manifiestan en forma de regalos en los aniversarios y frases amorosas, en alhajas o en bomboneras atadas con cintas rosas, en recuerdo de íntimas y delicadas circunstancias. Para la mujer esto es y será de asombrosa importancia.

Puede que la gente conservadora tache de interesada a la joven moderna y observe piadosamente que "su madre no fué así". Será así, posiblemente. Pero es que ella sabe que rara vez el amor resiste a la continua fatiga doméstica y al uso de la ropa gastada y pasada de moda. El hombre es un ser contradictorio. Dará poco dinero y de tarde en tarde para adquirir ropa, pero encontrará muy mal que su mujer no esté vestida como el lirio de los valles, y no le agradecerá que tenga las manos deterioradas por haber cocinado, lavado, planchado o barrido en beneficio suyo.

Se preguntaba un día a una muchacha por qué había rechazado a un joven muy simpático aunque poco brillante.

—Lo quiero mucho — contestó ella, — pero no lo bastante para lavar cacharros ni servirlo.

Esta fué sincera y escapó al destino que aceptó otra; una niña rústica que seguía creyendo que el hombre es el amo de la creación, y que ser soltera es apenas menos deshonroso que ser presidiaria.

Pero la pobre niña "a la antigua" no tardó en descubrir que la pobreza es mucho menos soportable en una ciudad que en una linda chacra en el campo. Su lucha diaria contra el hollín y el polvo comenzaba a las siete de la mañana y terminaba a las ocho de la noche. Acabó por perder su energía y por sentir amargada su alma.

Mientras duró su "trousseau" conservó la vanidad de su buen aspecto; pero, cuando se rompió su última prenda fina de vestir, se oprimió su corazón y perdió todo el valor. A "él" no le interesaba yá el aspecto de "élla" y la pobre muchacha, cuyos pedidos de dinero para vestirse eran satisfechos con sumas irrisorias, acabó por perder estímulo y se descuidó. Sucedió lo inevitable. "El", cansado de mirar aquella mujer desaliñada y raída, buscó un consuelo en los bellos ojos de una pizpireta modistilla, que en un tiempo le había vendido algunas telas con que "él" la obsequió a "élla" en mejores días.

Aquella que se negó a casarse con él tuvo más previsión y mayor conocimiento de la naturaleza humana.

Si hubiera lógica en los hechos, debían ser más felices los matrimonios de ahora, porque hay más consciente elección y mayor alto nivel de educación femenina. Cierto es que siempre habrá mujeres que se casen con el primero que esté dispuesto a hacerlo con ellas sea porque tienen el instinto maternal predominante, sea porque consideran que el marido es un complemento tan indispensable como la bolsa de mallas o el paraguas, y no quieren pasar por la humillación de no poseer un objeto de tal importancia.

Hay otras, en cambio, que prefieren afrontar la vida y luchar, antes que casarse con "él".

La joven moderna conoce su valor, y prescinde de la falsa modestia. No le bastan los modelos de crochet y los libros de cocina. Ella conoce la marcha del mundo y participa vivamente de todos los intereses generales. Su vida conyugal no será el remanso alejado que fué la vida doméstica en tiempos pasados.

La joven de 1920 tiene alto concepto del matrimonio. Al marido le corresponde no defraudarla.

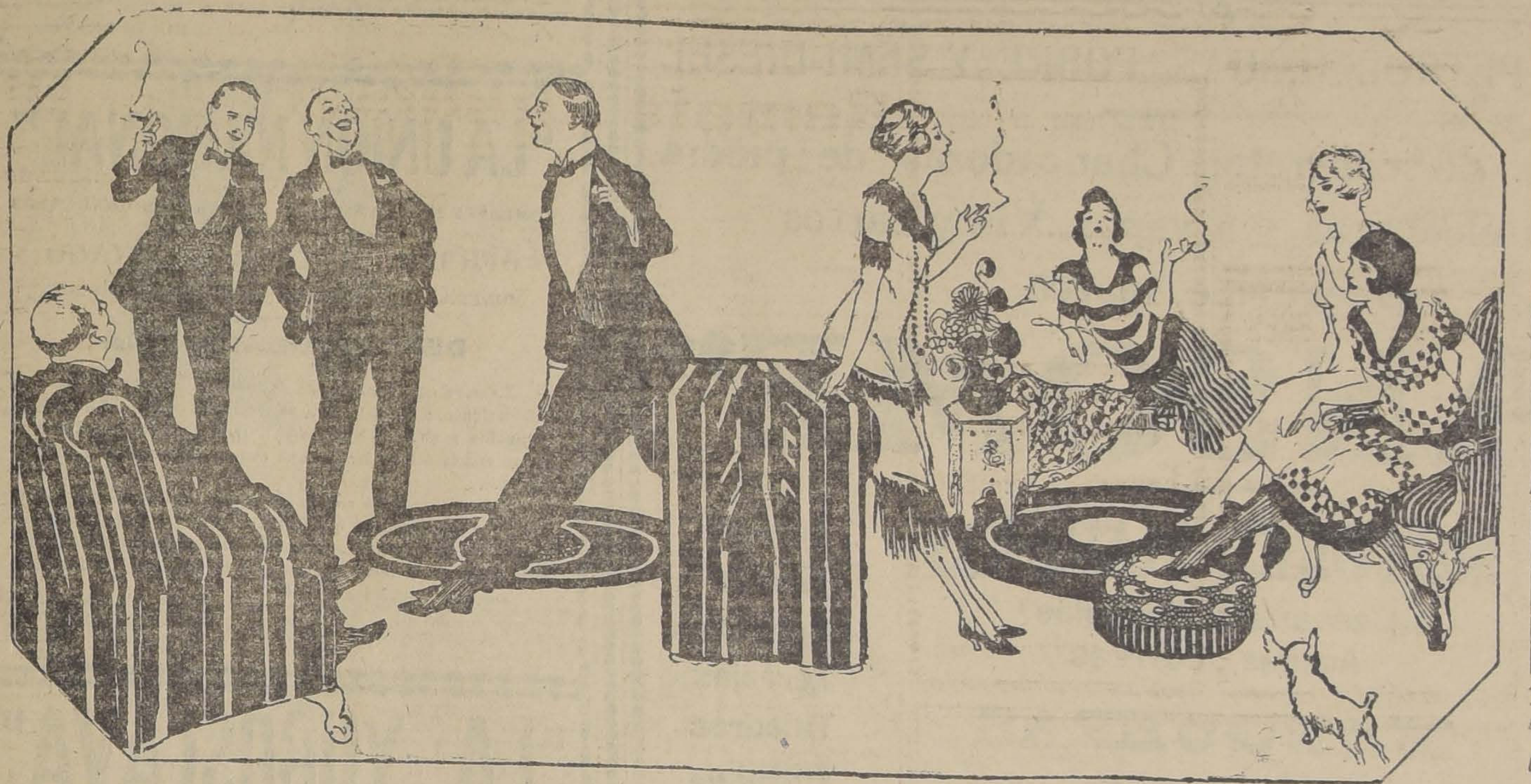

EL MARIDO QUE ESPERA QUE LA ESPOSA MODERNA TOLERE LA CHARLA DE SOBREMESA DE SUS AMIGOS, TENDRA QUE MOSTRARSE HOSPITALARIO CON LAS AMIGAS DE ELLA Y SOPORTAR CON FORTALEZA LA CHARLA FEMENINA

EL HOMBRE MAS RICO DE ALEMANIA

Hugo Stines y sus actividades durante la guerra.—Un hombre que tiene e nsus manos casi toda la navegación fluvial, la industria del hierro y del acero del Imperio.—Sesenta diarios a las órdenes del multimillonario.—Convencido de que Alemania vencería en la guerra, no por eso deja de invertir gran parte de su fortuna en empresas extranjeras

La prensa socialista alemana reproduce, con profusión, un artículo publicado por la revista "Die Weltbuhne". El autor de ese estudio, Hanz Ganz, se propone en él dar a conocer el carácter, la carrera y el poder del gran industrial rhenano Hugo Stinnes, que es "el hombre más rico de Alemania", como él mismo se califica.

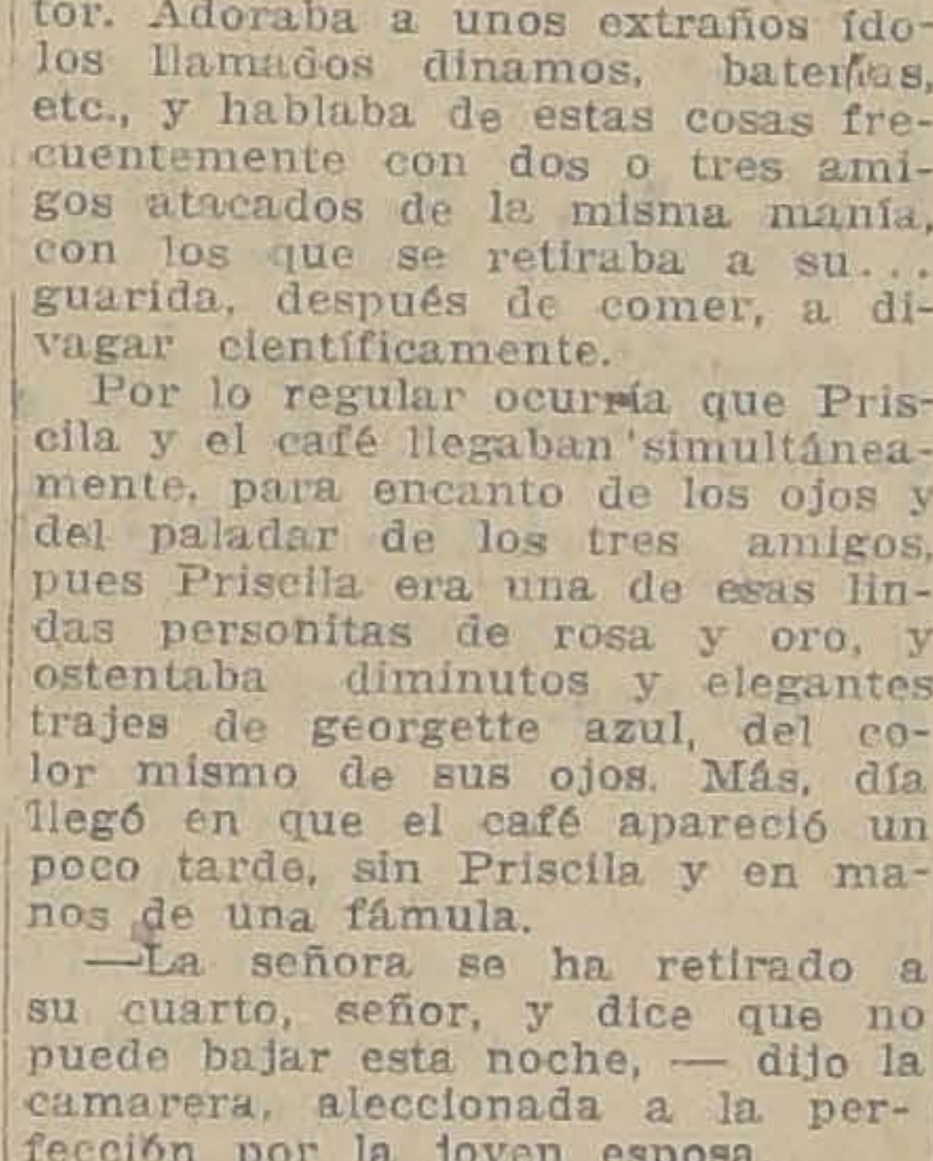

HUGO STINNES

Los datos que suministra el articulista acerca de la fortuna de Stinnes, han sido tomados de la Estadística de Impuestos, y las consideraciones que hace sobre la mentalidad del mismo, cuya ambición actual es desempeñar un papel importante en la política de mañana, merecen ser registradas. Hugo Stinnes, lo mismo que Thyssen, reside en Mulhouse, sobre el Ruhr; y su fortuna, en el año 1914, se calculaba en 30 millones de marcos. Reune en sus manos casi todas las empresas de navegación fluvial en el Imperio y sólo comparte el control de toda la producción de hierro y acero y aún la del carbón de las provincias del Rhin, con unos pocos industriales. Su influencia en las grandes compañías marítimas alemanas es considerable. Por fin, desde no hace mucho, Stinnes es poseedor de numerosas fábricas de papel y es hoy el dueño de más de sesenta diarios que se publican en los diferentes estados alemanes. En el año 1904, Stinnes pagaba, por impuestos, 198 mil marcos; en 1907, esa suma subía a 900,000 marcos. Hay que hacer notar que, en el año 1897, Hugo Stinnes, que entonces trabajaba con su hermano Gustavo, no tenía sino 9 millones de marcos.

Al tener que examinar la forma en que Hugo Stinnes logró reunir una fortuna tan considerable durante la guerra, el autor del artículo publicado en "Die Weltbuhne" declara que no solamente ha sido el proveedor más importante de Alemania en todo lo que se refería a material bélico de hierro y madera, sino que, además, realizó ganancias fabulosas en Bélgica.

Junto con muchos otros industriales, Hugo Stinnes compartía la convicción absoluta de que Alemania triunfaría en la guerra y que Bélgica sería anexada al Imperio. Al prever ese resultado. Stinnes se hizo reservar el derecho de prioridad para le rescate de todas las usinas belgas de importancia, las que, según sus cálculos, debían ser cedidas, después de la guerra, a la industria alemana. Sin embargo, solamente se había comprometido para el caso en que Bélgica fuera anexada.

"Podría creerse, declara el autor del artículo, que con ello Stinnes hizo un mal negocio; pero no es así, pues ganó sumas cuantiosas, ya que durante cuatro años administró e hizo producir según los procedimientos alemanes, todas las usinas que la guerra había sustraido a la dirección de sus verdaderos dueños."

Por otra parte, Stinnes, si bien apostaba sobre la victoria de Alemania, supo demostrarse muy prudente. Miéntras más aumentaban sus utilidades, tanto más parecía experimentar la necesidad de repartir los riesgos. Y de ese modo, colocó gran parte de su fortuna en los Bancos holandeses e invirtió sus capitales en negocios cuya sede estaba en los Países Bajos. Esta prudente medida tuvo su recompensa en el año 1918, cuando von Ludendorff se vió obligado a reconocer que Alemania perdía la guerra sin remedio. Según los datos reunidos por Hanz Ganz, Stinnes y Thyssen fueron los primeros informados del cambio de actitud de von Ludendorff, que traía como consecuencia inevitable el armisticio. Tuvieron así el tiempo necesario para trasladar la mayoría de los capitales que tenían invertidos en industrias alemanas a negocios holandeses.

El autor del artículo termina diciendo que Hugo Stinnes, lo mismo que Thyssen, supo además, evitar en forma diestra las imposiciones del Estado y las investigaciones de los comisarios acerca de la socialización de las industrias.

DE AUSTRIA A ALEMANIA

La huelga de hambre de los vieneses

Un país cuyo cambio es tan desfavorable como el de Austria, se halla ante un problema imposible de resolver; si vende barato los artículos manufacturados, los extranjeros que disponen de dólares, pesetas, francos suizos, florines holandeses, etc., abusan de su situación privilegiada, y lo exportan todo; y si suben los precios hasta llegar al mismo nivel que en los países neutrales y victoriosos, los extranjeros cesan de exportar las mercancías, pero tampoco pueden comprarlas los indígenas. En el primer caso, no pueden adquirirlas a causa de su carencia, y en el segundo caso, a causa de su precio inabordable. Las razones son diferentes, pero la esencia sigue siendo la misma.

En el Invierno pasado, cuando por quince mil pesetas se podía comprar aún un millón de coronas, Viena resultó baratísima para los extranjeros, que, además, hacían unos negocios fantásticos. Tampoco resultó muy cara la capital para los mismos austriacos, pero se tropezó con enormes dificultades para encontrar el menor artículo manufacturado. Todo había tomado el camino de Zurich, Milán, Amsterdam, etc.

Hoy, la situación ha cambiado de una manera radical. Los escaparates están repletos de mercancías, y los mercados, de víveres; pero hay que pagar por ellos los mismos precios que en los países occidentales, aunque estos precios se expresen en coronas. Por ejemplo, un filete apanado cuesta 60 coronas, es decir, 2 pesetas 50 céntimos; un kilo de patatas, 8 coronas o 35 céntimos de peseta; un par de zapatos, 1.500 coronas, o 65 pesetas, etc.

Se comprende que, aparte de los "nuevos ricos", los vieneses no puedan pagar estos precios fabulosos, y prefieran abstenerse de comprar.

Marchan con zapatos rotos, usan sus viejos trajes de antes de la guerra, no llevan sombrero, y se contentan con tener dos camisas. Y, como todo es cuestión de costumbre, se puede decir, con un poco de exajeración, que los vieneses han perdido la costumbre de comer. La carne, los huevos y las patatas se pudren en los mercados. Los vieneses hacen una verdadera huelga de hambre. Los comerciantes han comprendido las razones de protesta triste, tranquila y modesta de los pobres vieneses y han bajado algo sus precios, pero la huelga forzosa continúa. Los dependientes se aburren detrás de los mostradores elegantes, y los negociantes del "sistema de la cadena" se desesperan en el Café-Habsburg, en la Rotenturmstrasse. Es probable que dentro de poco entre una "baisse" importante en el mercado, pero entonces comenzará otra vez la labor de los acaparadores y exportadores, y los pobres vieneses, tan apacibles, ni siquiera en ese caso tendrán ocasión para llenar su casa y su estómago.

ANDRES REVESZ

Viena, Junio de 1920.

TE
Ratanpuro
EXQUISITO
Ratanpuro
TEA

Planchadora de Pantalones
No requiere calor.
Economiza los gastos planchado.
Cuesta sólo un dólar veinticinco centavos oro americano ($ 1.25), y dura indefinidamente.
Haga Ud. sus pedidos a la
SOUTH AMERICAN PUBLISHING CO.
310 Lexington Avenue, New York
Necesitamos agentes.

CHALET
con quintita y garage en Providencia, necesita familia extranjera.
Canon alrededor de 400 pesos.
Dirigirse: BANDERA 693.
Mateo Delporte y Cía.

Nev-A-Hone
Es el asentador de navajas por EXCELENCIA.
Con el uso del NEV-A-HONE tendrá su navaja SIEMPRE LISTA.
Llegó nueva partida.
ENRIQUE DAVIS
CASILLA 693 — — SAN ANTONIO 439
SANTIAGO
24-Ag.

Llegó nuevo surtido de
MALETINES DE PLATA
y relojes pulsera de 18 k. garantidos y con grandes facilidades de pago.
Pidan el muestrario a
R. W., PEDREGAL 16
22-Ag.

HOTEL DE FRANCE
En dos cuerpos de edificio contra incendio, Plaza de la República, al frente del Palacio de la Intendencia.
Primer Hotel de Valdivia, por su ubicación, seguridad y excelente cocina. — CARLOS LAULHE, CASILLA 745.

PYRAZOLINE
(Antipirina en comprimidos)
Los comprimidos de PYRAZOLINE, por ser elaborados en el Laboratorio de "USINES du RHONE", constituye, por sí, una garantía de su absoluta pureza, de su benéfica acción y de su efecto terapéutico.
Se emplea con resultados sorprendentes.
En NEURALGIAS FACIALES, CIATICA, REUMATISMO, etc., etc., siendo un poderoso analgesico y antifebril.
EN VENTA EN TODAS LAS BUENAS BOTICAS
Casa Augusto Meytre, Agentes exclusivos. — Valparaíso

MAQUINARIAS

MOTORES

"CROSSLEY"

A

PARAFINA, PETROLEO, GAS POBRE Y SEMI=DIESEL

Mezcladoras de concreto, Chancadoras de piedra
Grúas eléctricas y a vapor, Vía y carros
Decauville, marca

"RANSOME"

Bombas
Winches
Prensas
Poleas
Combos
Tecles
Pernos
Gatos

MOTORES MARINOS
Descansos, Consolas
Aceites, Correas

MANGUERAS
Piedras esmeriles
Cables de Acero
Válvulas para agua y vapor

Tornos
Tijeras
Punzones
Terrajas
Taladros
Tornillos
Cigüeñas
Sierras

S. W. HENDRIE

Blanco 664 - VALPARAISO - Casilla 1342

EL JABON BORAXOL

El más suave y agradable para el Tocador
Ordenes: LABORATORIO CHILE -- SAN G

REALIZO

10,000 Raulí mach. 1x4½, de piso.
10,000 Listones para parquet, de 1x2½.
10,000 Quilas, a $ 20, el ciento.

"LA REPUBLICA"
Barraca y Fábrica
TELEFONO 182, PARQUE :-: CASILLA 3081
M. ESCOBEDO M.

Pida los nuevos catálogos.

Sarpullidos de la Cara
Antiguos de 5 años
Curados en 3 semanas

Por las indicaciones preciosas que suministran sobre la constitución y predisposiciones morbosas del sujeto, los sarpullidos merecen singular atención. En efecto, son el resultado de un vicio orgánico: Artritismo. Herpetismo, etc, y se manifiestan á la menor ocasión. Para hacer desaparecer lo desagradable, á veces repugnante, de esa afección, y prevenir sus consecuencias, cuya gravedad todos los médicos conocen, en todos los casos se prescribe el tratamiento por el

Depurativo Richelet

remedio poderoso, infalible, para curar de un modo seguro y rápido las enfermedades todas de la piel y de la sangre: Caparrosa, Granos, Exemas, Herpes, Impetigos, Prurigo, Soriasis, Sicosis, Ulceras, Llagas varicosas, Manifestaciones sifilíticas.

A cada frasco acompaña un folleto ilustrado, en español, que contiene los informes necesarios referentes al tratamiento Richelet.
Depósito en todas las buenas Farmacias y Droguerías.
Laboratorio L. Richelet, de Sedán, 6, r. de Belfort, Bayonne (Francia).

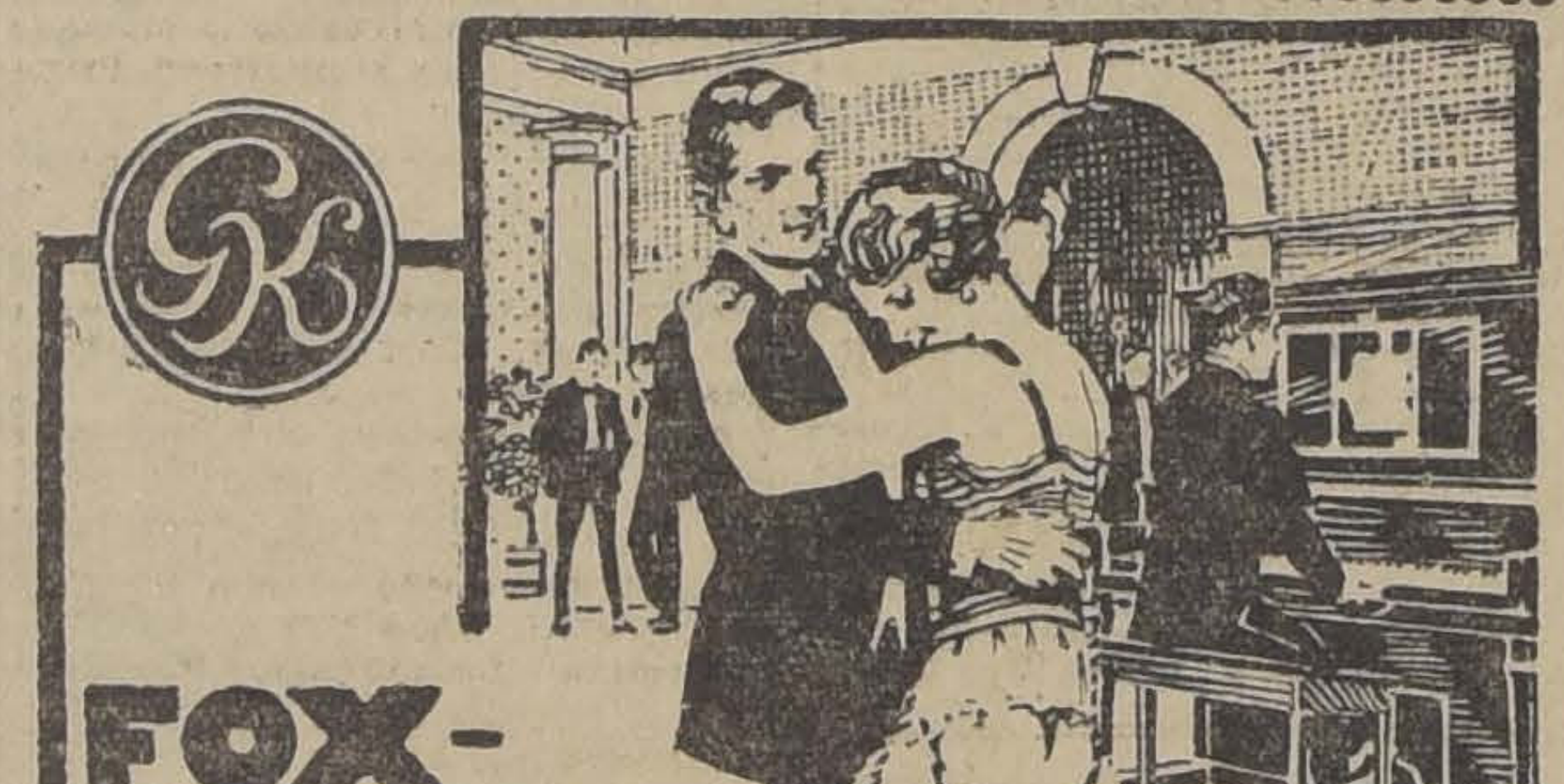

FOX-TROTS, ONE STEPS etc.

Las ultimas Novedades en
ROLLOS *para*
AUTOPIANOS
recibieron:
GRIMM & KERN
Ahumada 99 esq. Moneda

FERROCARRILES DEL ESTADO

Se solicitan propuestas públicas para el 10 de Setiembre próximo, por: frazadas, colchas, fundas de asiento para coches dormitorios, bolsones de lona, banderas de señales, máquinas perforadoras de boletos para conductores, cañería coplas, curvas, uniones, codos y tees de fierro negro, pernos rieleros sin tuercas ni golillas, depósitos de lata para lámparas, cajas de fondos, fierro en planchas, fuelles, lampazos, terrajas, bombas a vapor, soquetes Morse, alambre de fierro galvanizado para telégrafo, escuadras de fierro brocas salomónicas, cabeza para torno, id. para taladro, cochetes para imprenta, muebles diversos y madera de pino oregón y de luma, etc.

Bases y antecedentes en el Departamento de Materiales y Almacenes (Estación Alameda).

Santiago, 9 de Agosto de 1920.

Se solicitan propuestas públicas para la electrificación de las líneas de la primera zona de los Ferrocarriles del Estado.

Bases, planos y especificaciones pueden solicitarse en el Departamento de Tracción y Maestranza (Agustinas 1164).

Las propuestas se abrirán el día 31 de Marzo de 1921, a las
tación Mapocho).
14 horas, en la sala del Director General de los Ferrocarriles (Es-

---

Sociedades Anónimas

Compañía Salitrera "Los Dones"

En conformidad al Art. 4.o de los Estatutos de esta Compañía, se cita a los señores Accionistas para que desde el 21 de Setiembre al 2 de Octubre próximos, paguen en la Oficina del Banco Anglo Sud Americano, de Valparaíso, la segunda cuota de 10 chelines por acción, más los intereses de 8 por ciento anual devengados desde el 1.o de Junio último.

Los señores Accionistas, al efectuar el pago, deberán entregar el título provisional del 50 por ciento y recibirán en cambio el título definitivo por sus acciones totalmente pagadas.

El día 13 de Setiembre quedará cerrado definitivamente el Registro de Acciones del 50 por ciento.

Valparaíso, 21 de Agosto de 1920.

EL CONSEJO.

Sociedad Minera de Grafito y Cobre de Vallenar

Se avisa a los Accionistas que el Directorio, en sesión de fecha 7 del presente, acordó emitir el saldo de acciones que faltan para completar el capital social, correspondiendo a los Accionistas, conforme a los Estatutos, una acción por cada cuatro que poseen en el momento de hacer la nueva emisión.

Los señores Accionistas deberán avisar antes del 31 del presente mes, si desean o no subscribir las acciones que les corresponde.

Por mayores datos, dirigirse a la Oficina de la Sociedad, calle de Huérfanos 1221, de 10 a 12 A. M.

EL GERENTE.

"LA UNION NACIONAL"

COMPAÑIA INTERNACIONAL DE SEGUROS GENERALES

OFICINA MATRIZ: SANTIAGO
MONEDA 1128 - CASILLA 18-D - TELEFONO 2625

DEPARTAMENTO VIDA

Pone en conocimiento de sus asegurados que el Lunes 23 del corriente, a las 4 P. M., se efectuará en los salones de la Compañía y ante el Notario don Luis Cousiño T. el sétimo sorteo semestral de las pólizas con la cláusula de amortizaciones.

Sólo entrarán en sorteo las pólizas que tengan a lo menos un año pagado y que estén al día en el pago de sus cuotas, los que tengan alguna de ellas sin pagar pueden hacerlo antes de la fecha indicada en la Caja de la Compañía.

Santiago, Agosto de 1920.

EL GERENTE.

23-Ag.

"LA YUGOSLAVA"

COMPAÑIA DE SEGUROS CONTRA INCENDIOS, RIESGOS MARITIMOS, ETC.

Prat 239 :-: Valparaíso :-: Casilla 391

Capital Suscrito... $ 5.000,000
Capital Pagado ... $ 1.000,000

CONSEJO DIRECTIVO

Presidente	Vice-Presidente
Don PASCUAL BABURIZZA	Don JUAN GOICH

CONSEJEROS
Don LUIS MITROVICH.
Don RENE POUDENSAN L.
Don FRANCISCO L. RIPAMONTI.
Don ALEJANDRO FLORES.
Don VICENTE COLLOVICH.

GERENTE
Don ANDRES SVILOKOS

AGENTES GENERALES EN SANTIAGO:

Baburizza, Lukinovic y Cía.
HUERFANOS 1066
Agencias en las principales ciudades de la República.

LINEA DE VAPORES DE GONZALEZ SOFFIA & CIA.
Vapor rápido al Norte

El vapor nacional de pasajeros

"TALTAL"

(Cap. H. Olsen), Saldrá de VALPARAISO en viaje rápido al norte el Martes 24 de Agosto, a las 4 P. M., haciendo escala en:

Coquimbo, Taltal, Antofagasta, Iquique y Arica

Recibe carga desde el Lunes 23 de Agosto. También recibe carga en lanchas propias y valor declarado, firmando los conocimientos en tierra.

Pasajeros.— Magníficas comodidades para pasajeros de cámara y cubierta.

Elegantes y cómodos departamentos independientes con todo servicio. Cocina de primer orden, absoluta limpieza y esmeradísima atención a bordo. Alumbrado eléctrico toda la noche.

Por fletes y pasajes verse con:

RODRIGO DONOSO GRILLE, Galería Alessandri N.o 237-B Teléf. 2206, SANTIAGO	GONZALEZ SOFFIA y Cía. Calle Blanco N.o 849 nuevo Tel. 872, VALPARAISO

24-Ags.

Sociedad Anónima Ferias y Bodegas de Valparaíso

Capital: $ 1.000,000

OFICINA Y BODEGAS: AVENIDA ARGENTINA NUM. 11

Teléfonos: Inglés N.o 267, Barón; Nacional N.o 39 :-: Casilla N.o 1480 :-: Dirección
ca: VALFERIAS

Remate de Frutos del País y Mercaderías semanalmente los días MIERCOLES

Avisamos a los agricultores y comerciantes, que admitimos carga para la próxima Feria del **MIERCOLES 25** del presente

Recibimos carga a bodegaje y atendemos a su movilización en camiones propios.

Anticipamos dinero por Frutos del País y Mercaderías depositadas en nuestras Bodegas para Remate o Consignación para la venta en privado.

La carga deberá dirigirse a Estación Barón y consignada a la Sociedad.

Los boletos de FF. CC. a la Casilla N.o 1480.

EL GERENTE.

Banco Nacional

El Consejo de Administra-
ción, en uso de la facul
que le confiere el artículo
de los Estatutos, ha acorda
pedir a los señores Accio
tas, una cuota de 10 por cie
to del capital social, o sea
pesos por acción; cuyo pag
deberá efectuarse el 1.o de Se
tiembre próximo.
Santiago, 22 de Julio de
1920.

ABEL GOMEZ
Director-Gere

Banco Nacional

Por acuerdo del Consejo
Administración, y para
efectos del cobro de la cu
ta de diez pesos que se
pedido del capital social,
Registro de Transferencias
acciones estará cerrado
de el 23 del corriente
hasta el día 1.o de Setie
bre próximo inclusive.
Santiago, Agosto 19 de 19

ABEL GOMEZ,
Director-Geren

Compañía de Seguro
La Cordillera

Conforme a lo prescrito
los Estatutos se cita a los
ñores accionistas a reunión
neral ordinaria para el 31
corriente, a las 4 P. M., en
local de la Sociedad, Huér
nos 833, con el objeto de d
conocimiento de la Memoria
Balance correspondientes al
de Junio próximo pasado
tratar los demás asuntos
ordenan los Estatutos.
El Rejistro de Transfe
cias de acciones quedará ce
do desde hoy hasta el 31
sive.

Santiago, Agosto 15 de 19

El Preside
21-Ag

Sociedad Carbonífe
de Mafil

Se cita a los señores a
histas a Junta General O
naria para el día Sábado
del presente, a las 3 P.
en la oficina de la Socie
Compañía 1289.
El Registro de Acci
permanecerá cerrado desde
ta fecha. Santiago, 19
Agosto de 1920.

EL DIRECTO

Bolsa Comercial de Ch

Junta General Extrao
ria de Accionistas

En conformidad co
dispuesto en el art.
los Estatutos Sociales,
se a Junta General E
ordinaria de Accionista
ra el Sábado 28 del cor
te mes, a las 3 P. M.,
tratar sobre la reform
los Estatutos Sociales.
Santiago, 19 de Ag
de 1920.
El Director de Tu

Compañía Carbonífera
y de Fundición Sch

Conforme a lo dispuesto en
tículo N.o 37 de los Estatu
cita a los señores accionista
nión general ordinaria para
nes 27 del presente, a las 1
en la oficina de la compañí
Prat N.o 178.

El registro de transferen
acciones quedará cerrado d
ta fecha hasta el Jueves 26 d
sente mes, ambos inclusive.
Valparaíso, Agosto 21 de 1
EL GEREN

PRODUCTORES
MANTEQUILLA

Casa mayorista nece
entenderse directame
con productor mantequ
lla del centro, prim
calidad, para contr
producción desde Se
tiembre.

OFERTAS A:

J. L.
CASILLA 710, Valpara
10-Ag

LA MUJER FUTURA

Cómo será dentro de veinte años.—Las innovaciones habidas y las que posiblemente habrá.—La opereta ridiculiza a las solteronas.—Por otra parte, bailará, se vestirá, hará el amor y mentirá como en la actualidad

Los profetas exageran, frecuentemente; si así no fuera, nadie les creería. Cuando se me interrogó acerca de las mujeres futuras, contesté que no lo sabía, porque detesto la exageración, y porque temía decir algo que fuera vago y poco conveniente.

La verdad es que hay faces del carácter que apenas cambian en el curso de los siglos. Creo que el amor, la vanidad, la ambición, el afán de los placeres, la afición a los trapos, son tan elementales y tan naturales a los hombres y a las mujeres de todas las clases, de todos los países y de todas las épocas, que parecen cosas eternas.

Cuando, hace diez mil años, la humanidad se vestía con pieles y hablaba un lenguaje no muy diferente del de los animales, ya existía la idea del decorado. En los muros de las cavernas se han encontrado dibujos que muestran que, aún en aquella época, las mujeres se adornaban con collares y brazaletes, y los hombres se tatuaban y se hacían peinados complicados. Pero, estos hábitos no son eternos.

Las personas y las cosas cambian, pero tan lentamente, que apenas lo notamos, de manera que envejecemos casi sin percibir la gradual transformación.

Hay quienes creen "que no se puede cambiar la naturaleza humana". Cuando se trata de una innovación cualquiera, sea el socialismo, o las profesiones liberales para las mujeres, o los trajes "negligé" para hombres, se dice siempre que la novedad no prosperará porque "no se puede cambiar", etc.

La verdad es que sí se puede cambiar la naturaleza humana; y por esa causa que existirán ciertas diferencias en la mujer de 1940. Si así no fuera, la civilización se habría detenido y el objeto principal de la civilización es dominar a la naturaleza. El hombre es el dominador que construye puentes, desagua pantanos, destruye la malaria, y da mil pruebas de su poderío y de su fuerza; [illegible] son, además, medios de alterar los hábitos humanos, y por consiguiente, la naturaleza humana.

La mujer ha cambiado menos que el hombre en los últimos dos o tres mil años, porque hasta mediados del siglo pasado, no recibió educación. Así fué cómo quedó más primitiva, y continúa siéndolo todavía, sólo que esta educación tardía la ha desarrollado tan rápidamente, que es difícil prever hasta dónde llegará en breve tiempo.

En el siglo XVI eran pocas las mujeres que sabían leer y escribir; "maestra" era cosa desconocida. Las dos únicas carreras que podía seguir eran el teatro y el servicio doméstico. A principios del siglo XIX ya sabía leer, pero leía principalmente obras religiosas y novelas de la peor calidad.

Hasta nuestras madres, nacidas hace cincuenta años, no se apartaban mucho del cuidado de la casa, de los niños, de la cocina y del remiendo de la ropa.

Si se considera que la mujer actual gana altos salarios, abandona a su familia para vivir sola, exige que se le reconozcan derechos y aspira a votar, apreciaremos la rapidez con que el cambio se ha operado.

Estudiando a la mujer actual podemos calcular lo que será su hija de 1940. La mujer moderna, bien informada y educada hasta cierto punto, despreciando cada vez más las convenciones sociales, completamente exenta de respeto por sus mayores, emancipada casi totalmente de sus padres desesperados, va a criar una generación futura que se le asemejará, acentuando todavía sus nuevas cualidades.

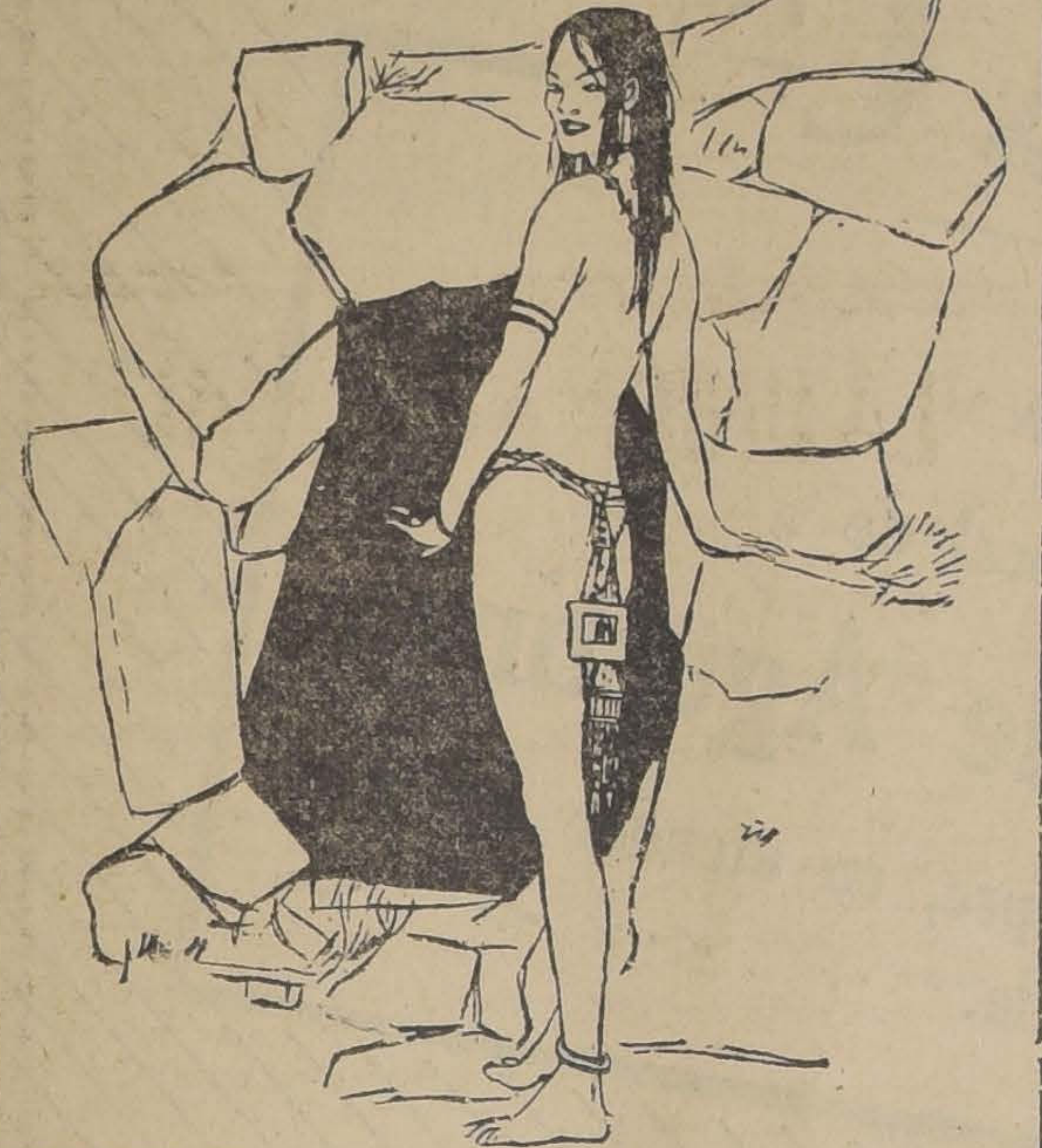

HACE DIEZ MIL AÑOS, CUANDO LA HUMANIDAD SE VESTIA CON PIELES, LAS MUJERES SE ADORNAN CON COLLARES Y BRAZALETES, Y LOS HOMBRES SE TATUABAN Y SE HACIAN TOCADOS COMPLICADOS

1940, LA NIÑA, QUE ESTA HOY EN MANOS DE NIÑERAS...

El cambio a producirse tendrá dos causas principales. Una de ellas es la educación, que, como la bola de nieve, va acumulando en su camino; y este aumento de información y de cultura es el argumento con que la joven actual se defiende del reproche que sus padres le dirigen por su inquietud y su vida puramente exterior. La segunda es la guerra pasada, cuyos efectos han sido enormemente exagerados por profetas rivales, pero que ciertamente ha estimulado las tendencias que ya existían.

Quiero decir que si una mujer trabajaba, a consecuencia de la guerra, ahora trabajará más; si era áspera, la guerra la habrá hecho más áspera, y así, sucesivamente.

Me imagino que en 1940 la criatura que está hoy en manos de niñeras habrá acentuado ligeramente las características de la joven que usa cabellos y polleras cortas.

Creo también que permanecerá más tiempo en el colegio, y que nos ahorraremos la vergüenza de ver niñas de catorce años que se colocan para hacer "todo el servicio doméstico".

Tendrá, por consiguiente, una mente mejor informada, aunque pierda un poco de la sagacidad y la astucia que ahora le da su precoz experiencia de la vida. Pero creo que no saldrá perjudicada en el cambio y que su mente será digna de mayor elogio.

Es seguro que votará a los 21 años, lo cual significa que los partidos políticos le enseñarán a apreciar los discursos idealistas, conservadores, liberales, socialistas y demás. La política le será casi impuesta, y eso le hará mucho bien, facilitando su actividad mental. Será más libre y más independiente que hoy, simplemente porque toda la tendencia de la vida moderna se inclina a la libertad individual.

Esta evolución será apresurada por una circunstancia que afecta profundamente a la mujer: la oportunidad. Ya no se sentirá trabada; sabrá que puede seguir libremente cualquiera profesión, casi sin excepciones. Tomará la vida más en serio que ahora, que no tiene suficiente estímulo, y que su más lucrativa ocupación es asegurarse un hombre y hacer que él la mantenga.

No debe deducirse de aquí que la mujer de 1940 renunciará a su ancestral ocupación (especialmente cuando el hombre mismo colabora a ese fin), pero no creo que el casamiento sea, en el porvenir, tan esencial desde el punto de vista de la mujer como es ahora. La posición de la mujer soltera ha mejorado mucho desde la época que comienza en 1850.

La opereta y las postales todavía ridiculizan a la solterona; a la mujer que ha pasado los cuarenta años sin casarse. Hoy son muchas las mujeres solteras que han conquistado posiciones excelentes como médicas, inspectoras de fábricas o directoras de colegios, y esta circunstancia ha operado un cambio en nuestro punto de vista.

A mi juicio, en 1940 este estado de cosas se habrá acentuado, porque las mujeres habrán llegado a ocupar mejores posiciones. Con más autoridad y pudiendo ganar más dinero, serán más respetadas. Creo también que dentro de veinte años, el celibato de las mujeres será menos frecuente.

Por dos razones: el ideal moral, que evoluciona lentamente, pero de manera constante y segura, aumentará el número de mujeres que quedan sin casarse, y que, sin embargo, no viven en celibato. La segunda razón es que se habrán simplificado las leyes de divorcio, y los hombres no mirarán ya el matrimonio con el temor que les inspira su actual condición de lo definitivo, de lo inmutable, que hace vacilar a un gran número de hombres célibes.

En conjunto, la mujer de 1940 será más intelectual que la de 1920, y más libre. Esto se notará particularmente en la madre. A mí me agrada la niña moderna, su valor y su apego a la vida. Creo que dentro de veinte años, cuando tenga 40 o 45, será una madre muy diferente de la suya, y que educará a su hijo con otras máximas que aquellas que se basaban en las prohibiciones. ¡Se prohibía a los niños hacer preguntas y ser inquietos!

Tolerará la independencia de su hijo, aunque le sea un poco difícil; desarrollará la mente de su hijo, a quien considerará como un individuo cuyos gustos y temperamento hay que respetar y estudiar. Esto constituirá una revolución en las costumbres, pues nuestras madres nos alimentaban y jugaban con nosotros, y nos apartaban de sí cuando molestábamos.

La mujer futura, más libre, más capaz de bastarse a sí misma, si su marido fallara, pudiendo obtener fácilmente el divorcio en caso necesario, será una mujer superior a la actual y será mejor madre.

Sobre todo en las clases trabajadoras, donde la vida actual de la madre es una tragedia de trabajo, penurias y abandono. Es casi seguro que el aumento en los salarios, la mayor producción de alimentos y otras comodidades, han de contribuir a mejorar el estado físico de la obrera, y que en 1940 habrá menos casos de tuberculosis, venas varicosas y de otras cien enfermedades oscuras que atacan el organismo mal nutrido de la esposa y de la madre obrera.

Además, las numerosas escuelas para madres y el movimiento general en favor del bienestar le habrán enseñado muchas cosas que ignoraba. Tampoco sufrirá la obrera el apremio que la abruma actualmente.

Es de esperar que en 1940 sean pocos los que acudan a los Asilos; y que a la viuda con hijos se le dará sistemáticamente una pensión. Hasta es posible que la maternidad sea reconocida comercialmente, y que se asigne una pensión a la obrera por cada hijo de menos de 16 años.

Todo esto será la consecuencia del mejoramiento mental y económico de la mujer, que se realizará dentro de veinte años. La mujer profesional de hoy está bien establecida como médica, maestra y enfermera; acrecentará enormemente su dominio de estas profesiones, y llegará a haber tres mujeres maestras por cada maestro, y un gran número de profesoras universitarias. Es de desear que así sea, pues la mujer esmerada y perseverante, es una admirable maestra.

No se crea que doy exagerada importancia a esta cuestión económica en la evolución actual y futura del problema femenino. Estoy convencido de que la mayor parte de los problemas son problemas de dinero y de autoridad. Y cuando se abra el campo al talento, descubriremos la existencia de una mujer completamente nueva.

...HABRA ACENTUADO LAS CARACTERISTICAS DE LA NIÑA QUE USA CABELLOS CORTOS Y POLLERA CORTA

En muchos casos se conservará tal como es; bailará, se vestirá, hará el amor, dirá mentiras, se sacrificará, será odiosamente egoísta y se mostrará heroica. Será una mujer normal, pero su posición superior, y su igualdad de derechos y deberes con el hombre, la convertirán en una mujer mejor y contribuirá a la formación de una humanidad mejor.

W. S. GEORGE.

¡NO BOTE USTED LOS DIARIOS O REVISTAS!

Uno de nuestros compañeros que fué de los primeros en partir al norte en cumplimiento de su deber patrio, nos telegrafía diciéndonos: ¡Manden diarios!

Estamos enviando ejemplares de LA NACION a Tacna y recordando la simpática campaña hecha en los Estados Unidos para ayudar a sus hombres en el frente con voces de aliento y de recuerdo de sus hogares, hemos creído conveniente lanzar la idea de pedir a los lectores de nuestro diario que después que lean LA NACION, y si no la coleccionan, no la boten como suele ocurrir, y la destinen a nuestros soldados en el norte.

Hemos pedido a la Dirección de Correos que considere tácitamente como que lleva la dirección: "A nuestros soldados en el Norte", cualquier ejemplar de LA NACION o de cualquier otro diario, revista, etc., que sea depositado en cualquiera de los buzones del Correo. ¡No precisa anotarse la dirección ni ponerle estampilla!

¡No bote usted su diario!

Basta con que le doble cuidadosamente y lo deposite en el buzón más cerca de su casa. Es el pan espiritual que usted manda a sus hijos, a sus hermanos, parientes o amigos que están en el Norte con el arma al brazo.

Y allá, cuando los ejemplares de los diarios y revistas lleguen a poder de nuestros soldados y puedan ser distribuídos ampliamente por los jefes, sabrá la tropa apreciar y comprender cuán vivo es nuestro afecto, cuán hondamente palpita el alma nacional y cómo se considera y aplaude la labor patriótica que allí están ejercitando.

Y así como la flauta del viejo flautista que en el "Cyrano" recordaba a los jóvenes cadetes de la Gascuña, los viejos aires de la tierra querida, así también esos diarios que no dudamos serán numerosos, traerán para nuestros jóvenes soldados, la cálida visión del hogar, el recuerdo de la novia ausente, y por sobre todo, la sublime visión de la Patria.

¡No bote usted su diario! Ya hemos avisado al Correo y estamos seguros de que cuando los carteros cumplan su cotidiana labor, encontrarán junto a las cartas, la gentil prueba del recuerdo y el afecto con que brindamos por los seres ausentes.

¡A LA OBRA!

CRONICAS DE PARIS

Landru y otros excesos

El hombre que un instante fué en París más que la guerra.—La escuadra alemana prisionera de la inglesa.—¿Y el ejército?—La Reina de Rumania en la Sociedad de Autores.

Afirman los doctores que Landru, ese formidable Don Juan, es responsable de sus actos.

Lo grande de Landru no ha sido su poder de sugestión para con las mujeres, ni tampoco, claro está, sus operaciones amatorio-quirúrgicas, ni aún la resistencia heróica de su silencio ante el cerco judicial de dos años. Landru, el silencioso, es grande, porque en momentos en que todo el mundo no hablaba más que de estrategia y diplomacia, logró que se hablara de otros crímenes. Naturalmente, tuvo que hacer grandes esfuerzos; de ahí la enormidad de sus asesinatos, que han infringido todas las leyes menos la clásica de las retóricas, pues han sido precedidos de robo. Landru robaba a sus amantes, y si ha tomado a préstamo, hasta cierto punto, las maneras de Barba Azul, ha sido, no sólo con el ánimo de no devolvérselas, sino de dejarles chiquitos y hacerles desaparecer de la mala fama.

El éxito de Landru ha consistido en llamar la atención hacia el hombre cuando todo el mundo estaba en la abstracción; como el éxito con que se han reanudado las **carreras** consiste en recordar al caballo después de los estragos de la máquina. Por cierto que si el **Grand Prix** de París lo ganó un caballo inglés, el campeonato franco-inglés del **tennis** lo ha ganado una señorita francesa. Para mujeres, Francia, y para caballos, Inglaterra: ¡Ah, si no hubiera política, qué fácil sería la **entente cordiale!**

Mas la política está ahí: en Bélgica, en Spa; se está jugando el porvenir de la amistad franco-británica. De todas las quejas que los franceses tienen contra Inglaterra, hay una fundamental. La exponía elocuentemente el otro día el señor Briand en un discurso parlamentario; y como todas las cosas que dicen ahora los políticos de la República hay que buscarlas antes en un escritor monárquico, la queja de Briand fué expuesta hace tempo por Carlos Maurras, y es la siguiente: la escuadra alemana se ha constituído prisionera de la escuadra inglesa; ¿por qué no se obligó a adoptar igual conducta al Ejército alemán respecto del francés?

Los ingleses y Clemenceau se disculpan con el mariscal Foch, que fué quien dictó las condiciones del armisticio. La verdad es que quitarle la escuadra a Alemania fué quitarle un peligro de revolución, y dejarle al Ejército fué darle armas contra la misma. La política de los aliados se explica así de una manera clara y reaccionaria. Pero hay otra cosa, y es el olvido en que, al parecer, se ha tenido a la Marina francesa.

Para vindicarla, con pocas horas de diferencias del discurso Briand ha sido aplaudido en la misma Cámara otro discurso muy comentado. El ex-Ministro de Marina, señor Leygues, ha hecho resaltar la obra de guerra de los marinos franceses, no sólo cuando bajaron a esos barcos terrestres, a las trincheras, en Flandes, sino en las aguas del Mediterráneo... Sabido es que, antes de la guerra, una convención naval franco-inglesa dejaba la defensa de las costas francesas del Norte a la flota británica, y, en cambio, las del Mediterráneo inglés, a la Marina de Francia.

La seguridad de la alianza entre Francia e Inglaterra se halla quizá en razón directa de la inseguridad de los demás; y ha de influir, en Spa o en Bruselas, el descalabro de esos pequeños nacionalistas polacos que, como los niños, se pusieron a jugar estúpidamente a los soldados y ya tienen a los bolshevikis encima. Por otra parte, el general griego Paraskevopulo, salido en guerra contra el Gran Turco, no parece un descendiente de Temístocles. El momento internacional es grave y ha vuelto a París el Presidente de la República, este académico señor Deschanel, que, en toda su vida, una vez tan sólo ha cometido la incorrección de no presentarse en público con todas las conveniencias debidas — y eso porque se había caído del tren.

El señor Deschanel debe venir también a la capital porque se siente ya bueno y quiere gozar de la temporada, que está en todo su esplendor. La reina de Rumania triunfa en París, donde tiene sus más férvidos adoradores. El marqués de Flers o el conocido vaudevilista Roberto de Flers, en nombre de la Sociedad de Autores, va a ser el encargado de recibir en su seno a la reina de Rumania, que acaba de estrenar en la Opera una leyenda principesca, sin letra y con música de **potpourri**.

Su Majestad no ha salido al palco escénico porque lucía su belleza en un palco de la sala. La obra ha tenido mucho éxito, y los que no fueron capaces de admirarla no pudieron menos de admirar al autor. Un crítico bolsheviki resumió sus impresiones vuelto de espaldas a la obra y admirando a la Soberana con esta exclamación, épica, indudablemente:

—Señores: ¡Viva Candru!

París Julio de 1920.

CORPUS BARGA

Algunos datos sobre la situación industrial en Rusia

En el suplemento comercial del "Manchester Guardian" del 24 del pasado, se publican algunos datos interesantes sobre la situación industrial en Rusia, los cuales han sido facilitados por un autorizado ingeniero que ha regresado recientemente de Moscou.

Según dicho informador, la vida industrial de Rusia se halla paralizada, a excepción de la fabricación de municiones y demás elementos para el Ejército. Existe un creciente deseo de levantar la industria, mas para realizar este deseo se tropieza con cuatro importantes obstáculos: la falta de carbón, de transporte, de higiene y de obreros. Los dos primeros obstáculos podrán ser remediados, indudablemente, tan pronto como queden restablecidas las relaciones con Europa occidental; pero los dos últimos es infinitamente más difícil salvarlos. El lamentable estado sanitario de las ciudades ha hecho emigrar al campo la mayor parte de los obreros que no estaban sujetos al servicio militar. El Gobierno sovietista ha hecho todos los esfuerzos posibles por volverlos a la ciudad, pero no lo ha logrado. Nadie sabe mejor que el obrero ruso oponerse por la inercia a que prosperen las medidas impopulares.

El Gobierno de los Soviets está pensando seriamente en llevar obreros de la Gran Bretaña, Alemania y Suecia, mediante el ofrecimiento de una buena remuneración. Sin embargo, se duda de poder encontrar en dichos países obreros que quieran ir a Rusia, y, por otra parte, se teme que se opusieran a su entrada los trabajadores rusos, que estarían peor pagados.

A pesar de tan sombría situación existen algunos rayos de esperanza. Se tiene gran confianza, por ejemplo, en el aprovechamiento del combustible de la zona petrolífera de Bakú, la cual se ha mantenido en actividad. El profesor Klasson llega en sus optimismos a asegurar que dichos recursos petrolíferos habrán resuelto para el invierno próximo el problema de los transportes, y con él la crisis económica.

Pero con el combustible no se construyen locomotoras, que es lo que hace falta. Cierto que va aumentando poco a poco el número de locomotoras utilizables, pero todavía este número se halla muy distante del requerido para el desempeño de los más esenciales servicios. Las campañas de Denikine han destrozado los ferrocarriles en el sur de Rusia. Las líneas del norte, únicamente, se hallan en algo mejor estado y cuentan con el abastecimiento de combustible de la cuenca hullera de Czeljabinsk.

La industria papelera atraviesa una situación muy crítica. En el distrito del Ural se producen grandes cantidades de papel, pero no hay transportes que lo lleven a los centros de consumo. La metalurgia también se halla en todas partes paralizada. Los talleres Putilof, que en 1917 empleaban 40,000 obreros, ahora escasamente emplean 3,000. Se ha generalizado la jornada de trabajo de diez o doce horas. La explicación oficial de esto es la de que las horas adicionales son voluntarias, pero las explicaciones oficiales no son más sinceras en Rusia que en otros países. Los domingos y días festivos, los "Gsubotniki" y "Woskresniki" trabajan de cuatro a seis horas y reciben una ración extraordinaria de media libra de pan.

La única parte de Rusia en la cual se mantiene el trabajo en las fábricas, es la región de Moscou. En cambio, se nota un resurgimiento en la industria doméstica. Sus productos son muy variados, siendo los principales los juguetes, artículos de uso doméstico, instrumentos agrícolas y calzado. Estos productos se venden libremente en los comercios.

Respecto a las clases obreras en general, un extranjero no puede decir sino que es un verdadero misterio cómo pueden vivir, especialmente en Moscou y Petrograd. Sus salarios, aunque son altos nominalmente, si se comparan con el coste de la vida no son más elevados que los de los coolies chinos.

El Gobierno sovietista tiene en proyecto extender por toda Rusia una red de estaciones eléctricas que serán alimentadas por saltos de agua en el Norte y Sur, y por la turba en las llanuras centrales. Una de estas últimas será terminada en el presente verano en Gchatunas, a treinta verstas de Moscou, y se espera que suministre a Moscou toda la luz y calefacción necesarias durante el próximo invierno. El ingeniero director es Krischanowsky, el cual tiene a sus órdenes un "ejército industrial" de 60,000 hombres. De todos los gigantescos planes del régimen bolcheviki, éste es el único que parece va a tener pronta realización.

Por el momento, naturalmente, la principal dificultad es—aparte la de que los obreros no se sienten inclinados a trabajar—la de los transportes. Por eso, lo primero que el Gobierno de los Soviets procurará adquirir en cuanto entre en relaciones con otros países, será material de ferrocarriles. Mientras con esto no cuente, sus esfuerzos serán inútiles.

Por Cambio de Negocio

En 5,000 pesos al contado regalo oficina comercial con clientela establecida 5 años. Instalada pleno centro. Renta mensual no inferior a 800 pesos mensuales. Arriendo barato. Interesados pueden dirigirse:

CASILLA 1221, SANTIAGO

dando nombre y dirección. No acepto intermediarios.

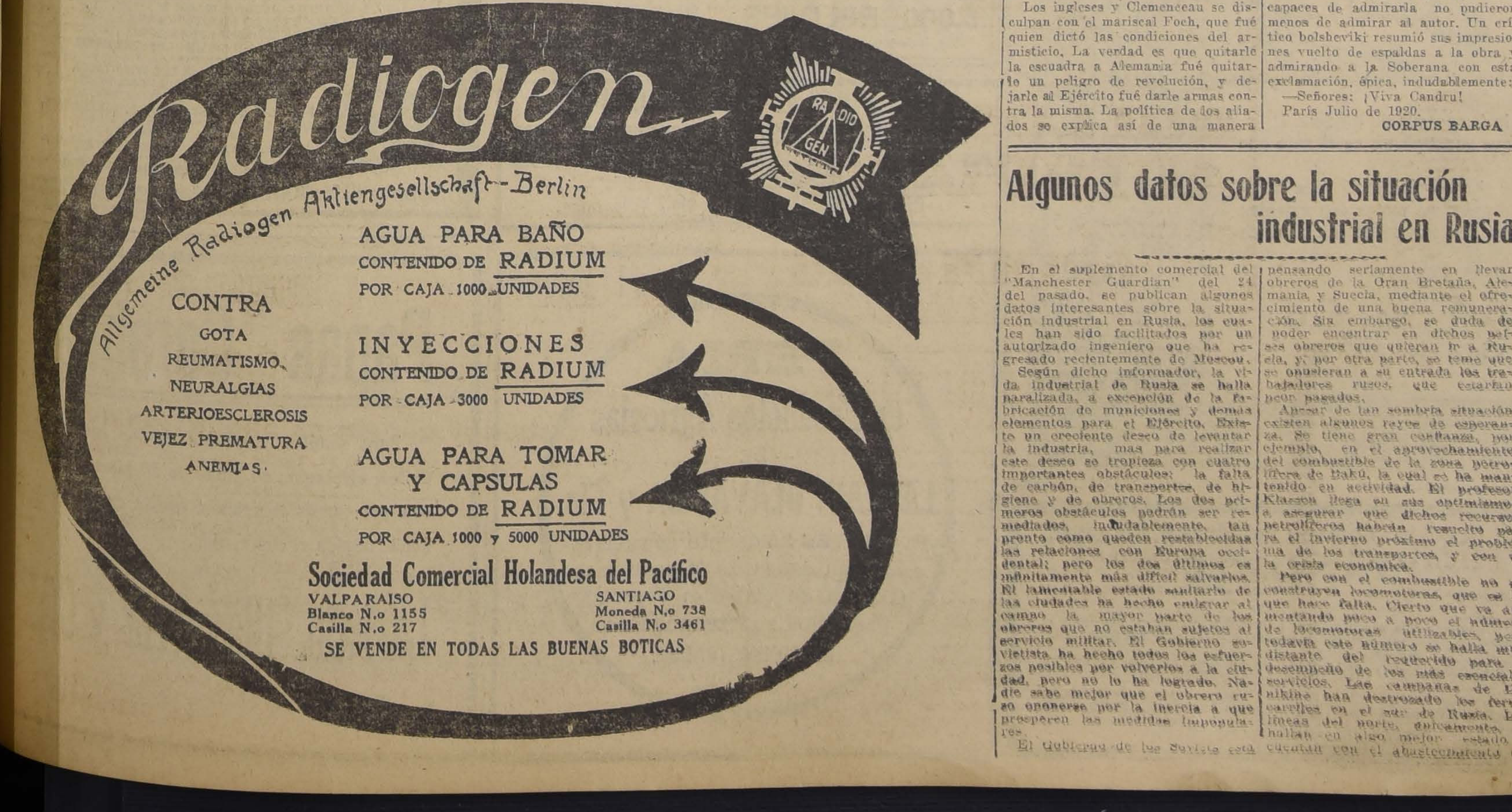

Radiogen

Allgemeine Radiogen Aktiengesellschaft-Berlin

CONTRA
GOTA
REUMATISMO
NEURALGIAS
ARTERIOESCLEROSIS
VEJEZ PREMATURA
ANEMIAS

AGUA PARA BAÑO
CONTENIDO DE RADIUM
POR CAJA 1000 UNIDADES

INYECCIONES
CONTENIDO DE RADIUM
POR CAJA 3000 UNIDADES

AGUA PARA TOMAR Y CAPSULAS
CONTENIDO DE RADIUM
POR CAJA 1000 y 5000 UNIDADES

Sociedad Comercial Holandesa del Pacífico

VALPARAISO
Blanco N.o 1155
Casilla N.o 217

SANTIAGO
Moneda N.o 738
Casilla N.o 3461

SE VENDE EN TODAS LAS BUENAS BOTICAS

Sastrería
"THE BRITISH TAILOR"

San Antonio 289, al llegar a Huérfanos.

En Santiago, a 21 de Agosto de 1920: en los sorteos verificados con esta fecha, de los clubs de ternos "The British Tailor", salió favorecido:

5.o club, sorteo N.o 30 el N.o 52.
6.o club, sorteo N.o 36 el N.o 88.
7.o club, sorteo N.o 32 el N.o 18.
8.o club, sorteo N.o 29 el N.o 24.
9.o club, sorteo N.o 26 el N.o 96.
10.o club, sorteo N.o 22 el N.o 105.
11.o club, sorteo N.o 17 el N.o 130.
12.o club, sorteo N.o 9 el N.o 19.

Ternos de medida con facilidades de pago.

ANTITUSSIN
Contra Tos Convulsiva

"Tintura Araucana"

para teñir el cabello y barba, en cuatro colores,
NEGRO, CASTAÑO OSCURO, CLARO y RUBIO
Pídase en todas las Boticas.

FRASCO: $ 3.80

TOS
"SENEGUINA"

Fórmula del Dr. Dumont

Recomendada como el medicamento más eficaz para la pronta curación de todas las afecciones de los órganos respiratorios. Cura: tos, catarros, asma, tisis, tuberculosis, tos convulsiva, enfermedades del pulmón, influenza, bronquitis, ronqueras, anginas y afecciones de la garganta.

LABORATORIO CLINICO
del Dr. Leonidas Corona T.
DELICIAS N.o 868
Teléfono, 2483

Sección especial de bacteriología.
Preparación de toda clase de autovacunas.

25 Ag.

Dr. GIANELLI
[illegible] MAYO [illegible]
Especialidad en sífilis, piel, vías urinarias.
Consultas de 2 a 6.
[illegible]

M. ARTIGAS & Cª

MAÑANA

Inauguración de nuestro espacioso local de

Ahumada 201 esq. de Agustinas

donde nos complaceremos, como siempre, en atender esmeradamente a nuestra distinguida clientela. -:- -:- -:- -:-

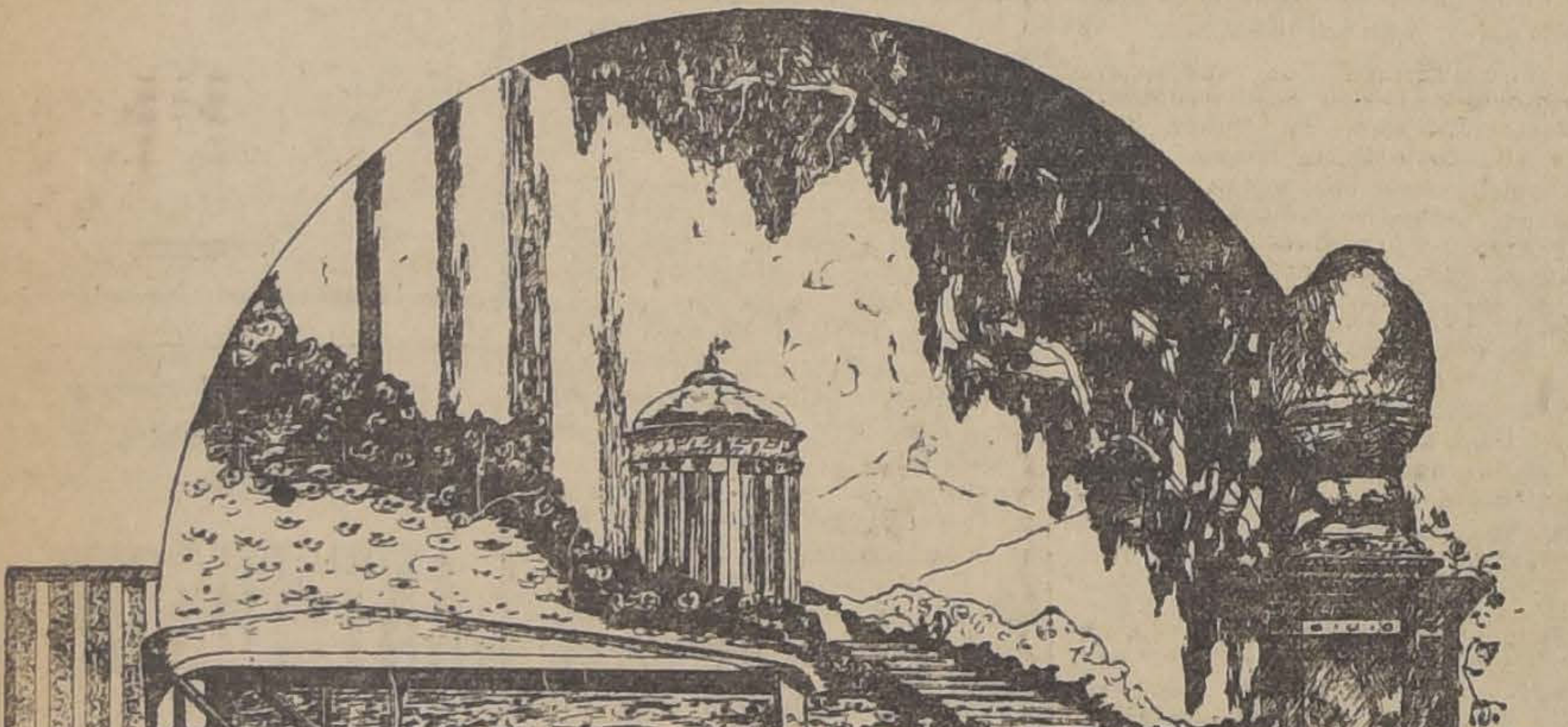

Ya se acerca la temporada de turismo.

Y es preciso que usted piense en el auto que debe elegir.

El "Buick" es el automóvil ideal para turismo, dotado con el poderoso motor con válvulas al tope, ha dejado siempre satisfecho a quien lo ha usado.

IMPORTADORES:

Morrison & C.o

AHUMADA 65-77. —— SANTIAGO

Gran REALIZACION

Die Zeit geht ihren Lauf

De la Relojería y Joyería Central de José Huber

AHUMADA 302, ESQUINA HUERFANOS

25% rebaja. — Precios sin competencia

RELOJES
Pulseras.
Cadenas.
Despertadores.
Chatelaines.
ALHAJAS
Maletines.
Cigarreras.
Carteras.
Billeteras.
BRILLANTES
Prendedores.
Anillos.
Aritos.
Dormilonas.
PERLAS
Collares.
Medallas.
Pendantifs.
Alfileres corbata.

5,000 RELOJES en oro, plata, níquel, acero y enchapado.

NOTA.—El cliente que compra más de 20 pesos tiene derecho para elegir una Medalla de Plata

24-Ag.

ACIDOS UTILES & PARA LABORATORIOS

ACIDO CLORHIDRICO, ACIDO NITRICO, ACIDO SULFURICO, químicamente puros y comerciales, **ACIDO SULFURICO** puro para Acumuladores en botijuelas de 30 kilos. **Reactivos, Densímetros, Buretas, Embudos, Frascos** con tapa esmerilada, **Medidas** y **Probetas, Matracas** de vidrio, **Vaso** para precipitación. **Termómetro** químicos, etc.

Ofrecen: **ARESTIZABAL y Cía.,** Valparaíso.

ENFERMEDADES DEL PECHO

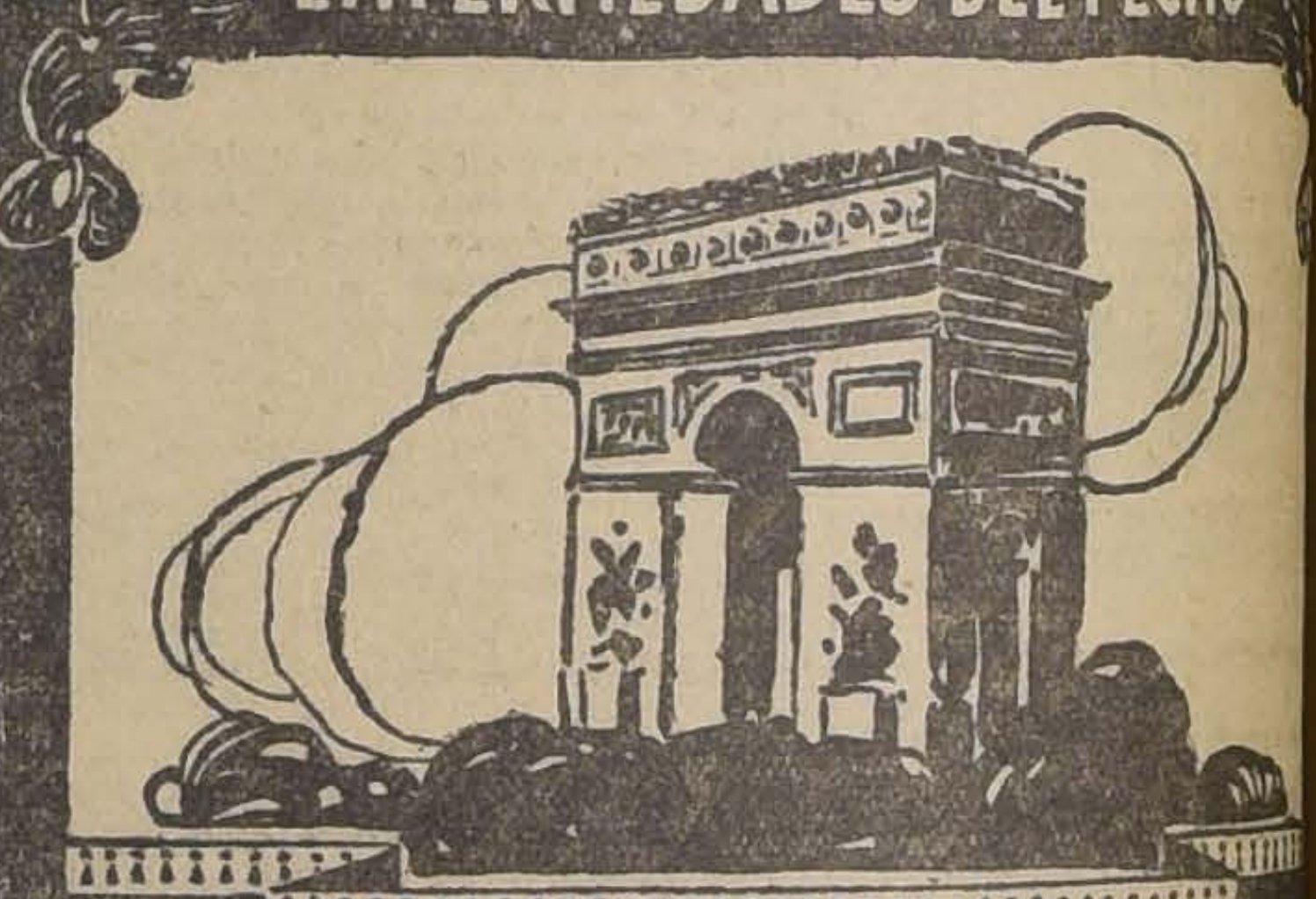

PULMOSERUM
BAILLY

GRIPPES, CATARROS, LARINGITIS, BRONQUITIS, CONSECUENCIAS DE COQUELUCHE Y SARAMPION

Bajo la Influencia del "PULMOSERUM"

LA TÓS CÁLMASE INMEDIATAMENTE.
LA FIEBRE Y LOS SUDORES NOCTURNOS DESAPARECEN.
LA RESPIRACIÓN SE HACE MÁS FACIL.
EL APETITO SE DESPIERTA.
EL SUEÑO REAPPARECE.
LAS FUERZAS Y LAS ENERGIAS RENACEN.

EMPLEADO EN LOS HOSPITALES.
APPRECIADO POR LA MAIORIA DEL CUERPO MEDICO FRANCÉS, EXPERIMENTADO POR MAS DE 20.000 MÉDICOS EXTRANJEROS.

MARQUE DE FABRIQUE B B SCIENCE ET PROGRES

MODO DE EMPLEO
Una cucharada de café por la mañana y otra por la noche.

EN TODAS LAS DROGUERIAS Y FARMACIAS

Laboratorios BAILLY, 15, Rue de Rome, PARIS

Arriendo

casas amobladas, muy centrales, con todo confort.

Nicasio Greek Cross.

CASILLA 2184 —

AGUSTINAS 1218

Delicioso Bombón Laxativo y Purgante

"JANOSTINE"

Recomendado por el doctor **ROBERT CREPIN**, de la Facultad de Paris

Se recomienda a las madres de familia, usar para sus niños este delicioso bombón laxativo y purgante por sus espléndidos resultados que ha dado en su uso.

LABORATORIO CENTRAL FARMACOLOGICO FRANCES

Blanc - Mesnil, (Francia)

Concesionario exclusivo para Chile: **OTTO FUHRIMANN, SANTIAGO,** Las Rosas 1123, Teléfono Ing. 1785. **CONCEPCION,** Rengo 555.

Pídase **JANOSTINE** en todas las buenas boticas.

FERIA

de Productos Agrícolas

— DE —

LARRAIN OLAVARRIA y Cía.

El **MARTES 24** del pte. se rematarán cien sacos de Maiz blanco (Diente de Caballo) especial para silos, en lotes pequeños

EL ADMINISTRADOR.

23-Ags.

Papas Corahilas

Para semilla, garantida de los canales de Chiloé, ofrecemos en jabas de 50 kilos y en sacos, por carros completos, puesta en estaciones donde la pida el comprador.

Larrain, Olavarria y Cía.

Huérfanos N.o 1138. — Casilla N.o 913

Un pequeño inconveniente

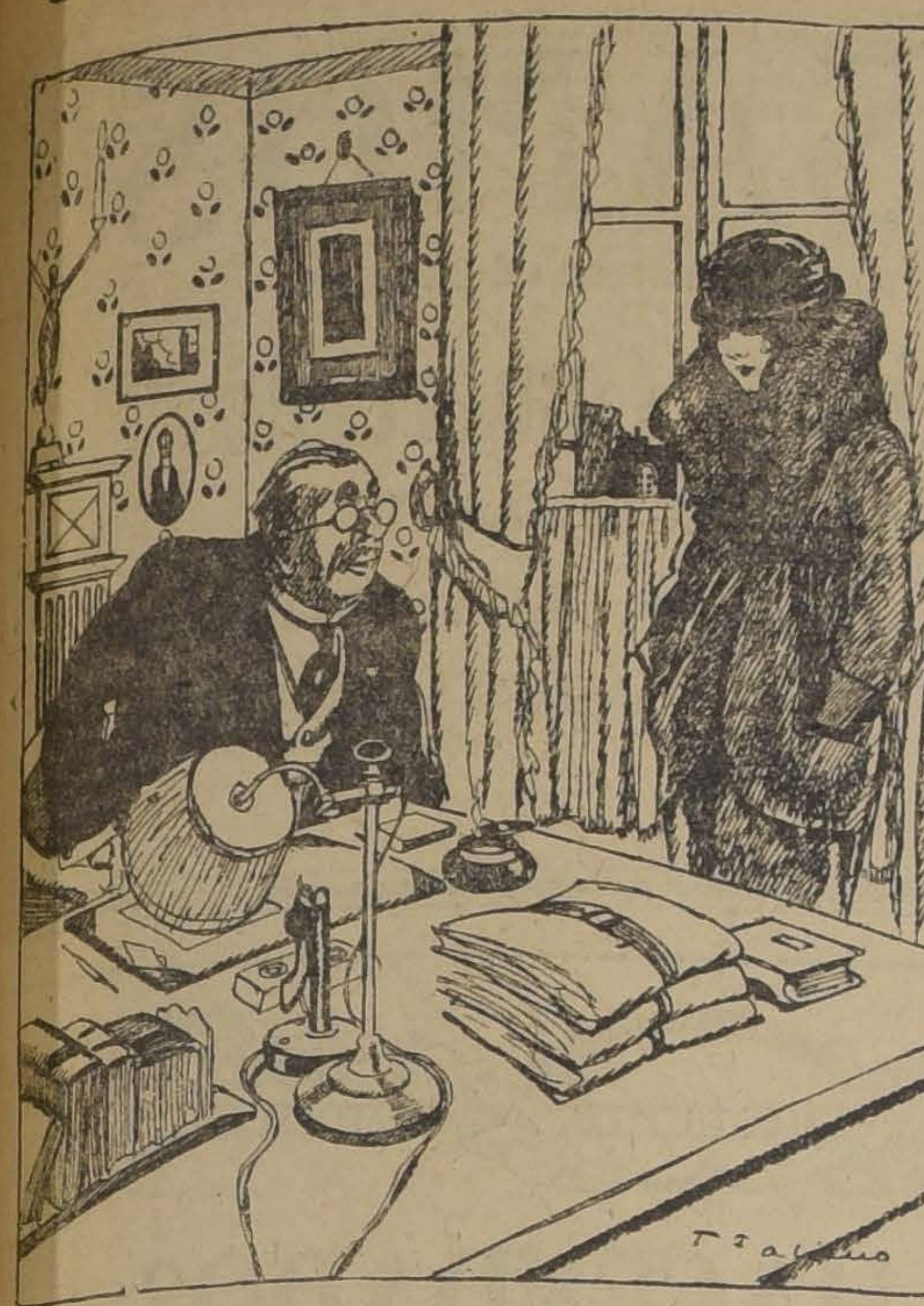

—NO VEO OTRA SOLUCION QUE UN DIVORCIO, MI QUERIDA SEÑORA.
—¡PERO, SI NO PODEMOS DIVORCIARNOS! NO SOMOS CASADOS...

Si es Ud. hombre práctico, usará las lamparillas

EDISON

Obteniendo con el uso de ellas una luz blanca, fija y económica que no cansa la vista, y transmite a los objetos cierto encanto peculiar, que realza y multiplica sus atractivos.

International Machinery Co.
MORANDE 530 :-: TELEFONO 1191-1193

SOCIEDAD CENTRAL DE MINAS

AVISO

Desde esta fecha hasta el Martes 24 de Agosto inclusive, los actuales accionistas de la Sociedad tienen derecho para suscribir a la par, o sea, en $ 5, una acción de la nueva emisión, por cada una que en la actualidad posean, teniendo de plazo para pagar su valor hasta el indicado 24 de Agosto inclusive.

El pago debe efectuarse en la oficina de la Sociedad (Bandera 168).

El Registro de Accionistas se abrirá durante los días 17 y 18 del presente, y permanecerá después cerrado hasta el 24 de Agosto inclusive.

Santiago, Agosto 16 de 1920.

EL GERENTE.
24-a

EL ARTE DE LA LONGEVIDAD

Curiosos casos de ultra-centenarios.— Mil años de existencia.— Las maravillosas propiedades de la glándula tiroides.— Lo que le pasó a Descartes.—Recetas para llegar a una edad avanzada.— Un matrimonio a los 104 años.

Jamás han sido señalados tantos ultra-centenarios como en esta época en la cual la vida humana ha sido tan despilfarrada. En los Estados Unidos— en Virginia. —se anunció recientemente la muerte de un negro llamado William Peyton, fallecido a la respetable edad de 12 años.

La pequeña ciudad de Tipperary, en Irlanda, no es ya famosa solamente por haber inspirado una de las canciones más famosas del mundo, "Largo es el camino a Tipperary"... También lo es por por haber nacido en ella, en el año 1798, Mr. Bourk, quien murió allí mismo el año pasado, quiere decir, a edad de 121 aos. En Francia, en el departamento de Haute Vienne, ha muerto, en Enero del año anterior, un señor David Laloe, que había nacido en el invierno del año 1803, lo que hacen 115 años bien cumplidos.

Estos recientes ejemplos de extrema ancianidad podrían figurar con honor en el interesante y consoladora obra de Jean Finot, "La filosofía de la longevidad", que es algo así como el breviario de los aspirantes a centenarios.

Es cierto que M. Finot menciona en ella, documentándose en el fisiólogo Haller, los nombres de tres longevos que hubieran podido ser los padres y conocer los abuelos de Mr. Bourk de Tipperary o del negro de Virginia.

El primero, Thomas Parr, de 152 años de edad, vivía feliz en el condado de Srop cuando el rey de Inglaterra, Carlos I, tuvo la malhadada idea de convidarlo a ir a la corte, donde lo agasajaron en tal forma, que el pobre hombre murió de una indigestión. El cadáver fué disecado por el gran Harvey, descubridor de la circulación de la sangre, quien constató que Parr, admirablemente bien constituído, hubiera podido vivir todavía largos años de no haber mediado la funesta invitación real.

El segundo longevo, Henry Jenskins. Tenía 160 años cuando fué llamado por la justicia inglesa para testimoniar sobre un hecho ocurrido 140 años antes. Se presentó ante el tribunal, acompañado de sus dos hijos, uno de los cuales tenía 102 años y el otro 100. Jenskins murió en 1670, a la edad de 169 años, a consecuencia de un resfrío.

El tercer ultra-centenario fué el paisano noruego Gurrigton, que murió a la edad de 160 años, dejando de su último matrimonio un hijo de 9 años, cuyo hermano mayor ofrecía la particularidad, por cierto sorprendente, de tener 108 años. ¡Y quién sabe si este prodigioso longevo no falleció, como los otros, accidentalmente!...

Es digno de anotarse también que la estadística oficial de Rusia informa que en el año 1850 vivía, en Livonia, un anciano que llevaba alegremente sus 168 primaveras.

Ahora bien, en su "Filosofía de la longevidad", M. Finot ha recogido los casos contemporáneos, de un centenar de personas, hombres y mujeres, que habían pasado los 125 años. Esto autoriza a repetir, con Platón, que "el hombre no muere sino que se mata". Y que nuestra existencia, si la viviéramos como ella debe ser vivida, puede llegar normalmente, a los 150 y hasta los 200 años.

Más aún: ¡ mil años! — decía hace poco un reputado fisiólogo, el doctor Henry Bouquet, — quien inspirándose en las teorías del gran Metchnikoff, estima que el hombre no terminaría — por decirlo así— de vivir, si su organismo no produjese residuos y si las células no trabajasen. Para llegar a viejo, pues, es necesario producir el mínimo posible de residuos y esto se consigue no comiendo carne y alimentándose con legumbres.

En los últimos tiempos, el doctor Eugenio Fisk, presidente del Instituto de Nueva York, para la prolongación de la vida humana, ha afirmado que la ciencia estará un día en condiciones de prolongar la vida humana hasta los 1900 años. Añadiendo que esto no es, de ningún modo, una teoría absurda, sino una cuestión muy simple, a la cual el descubrimiento del radium no es extraño. La cosa vale la pena de esperarla... el mayor tiempo posible.

No se ignora, por otra parte, que el químico Perkins, nieto del ilustre zoólogo inglés Tomás Henry Huxley, ha informado recientemente sobre el descubrimiento de una especie de "elíxir de larga vida y de juventud", extraída de las maravillosas propiedades de la glándula tiroides que, renovando el vigor, haría posible la producción de los sexos a voluntad y regularizaría el crecimiento. Esperemos; esperemos. No hay derecho a dudar de la ciencia, fuente de tantos milagros.

Desde ya, es necesario reconocer que, gracias a los progresos de la ciencia médica y de la higiene, la media de la vida humana se ha elevado en una forma extraordinaria en estos últimos años. En el siglo XVI esta media era de 21 años; en el siglo XVII, de 25, y en el siglo XVIII, de 33. El profesor Fisher, de la Universidad de Yale, ha determinado que la prolongación de la vida, en el período 1881-1900 era, en Inglaterra, de 14 años para los hombres y 16 para las mujeres; en Prusia, de 25 años para los hombres y 29 para las mujeres; en Francia, de 10 años y 11, respectivamente.

Como se ve, el bello sexo ha aventajado al fuerte, lo que es justo, ya que él vive, generalmente, en forma mucho más metódica, siendo raro que cometa excesos en la nutrición y no está afectado, casi, por los males del alcoholismo.

Desde 1636, el gran filósofo francés Descartes, había afirmado su creencia en la prolongación de la vida humana. En el curso de una conversación que tuvo con el sabio inglés Kenelm Digby, que lo había visitado en su solitario retiro de Egmout, en Holanda, Descartes, a quien él había llevado a esa conversación, le respondió, después de haberle afirmado que había meditado profundamente sobre la cuestión, que "conseguir la inmortalidad del hombre no osaba prometerlo, pero que estaba seguro de hacer su vida larga, como la de los patriarcas, y agregó: "yo no he tenido nunca tanto deseo de conservar mi vida como ahora y en lugar de pensar que la muerte no me puede llevar sino dentro de 30 a 40 años, yo no pierdo la esperanza de que ella no me sorprenderá sino después de un siglo".

Es lamentable, tanto por la filosofía, como por Descartes, que el ilustre filósofo se haya desmentido a sí mismo muriendo a la edad de 54 años. Pero de este deceso prematuro él mismo tuvo, en parte, la culpa, puesto que quería saber más que su médico sobre la manera de curarse una fiebre maligna.

Sea lo que fuere, Platón, Descartes y Harvey, en el pasado como Metchnikoff, Doyen, Deboye y Finot, en nuestros días, han tenido razón en afirmar que la vida humana está limitada por nuestra propia culpa y que debíamos vivir, por lo menos, tres o cuatro veces lo que vivimos en la actualidad. Lo importante sería vivir en buena salud esta larga vida, pues la vida no es deseable sino estando exento de males. En otra forma, envejecer significa morir largamente y nada más.

Es incontestable que ciertos retratos de centenarios contemporáneos publicados en revistas y diarios, no nos inclinan a querer pasar los 100 años o siquiera acercarnos. Sin decir nada de la belleza, la utilidad de tal longevidad no se nos demuestra sino muy relativamente. Con todo, hay quienes tienen deseos de llegar a centenarios, como hay quienes tienen la debilidad de las condecoraciones y sería ridículo, por no comulgar con esos gustos, querer disuadir a los que los tienen.

Se cuenta que el gran músico Auber, autor de "Fra Diávolo", descendía una tarde la escalera de la Opera de París con un amigo de su juventud. Como los dos ancianos se sostuvieron mutuamente, el amigo dijo:

—¡Eh! ¡En verdad que nos hacemos viejos!...

—Qué quieres tú — respondió sonriente Auber — es necesario resignarse, puesto que envejecer es la sola manera que se ha encontrado para vivir largo tiempo.

Existen recetas que permiten a la vez llega a viejo y con buena salud, fuera del oro potable, del elíxir rojo, del "alcahest" de Paracelso y de todas las drogas, más o menos extrañas, loadas por los alquimistas y los charlatanes de todos los tiempos?

El cardenal de Fleury, que murió a los 90 años siendo primer Ministro de Luis XV, aseguraba que él conservaba la maravillosa salud que no lo abandonó nunca, porque ingería bebidas heladas tanto en invierno como en verano y porque su alimentación consistía casi únicamente en higos.

Aníbal Camous, nacido en Niza en 1638 y muerto en Marsella en 1759, a la edad de 121 años, fué soldado en las galeras reales hasta los 100 años. A esta edad fué retirado con una pensión de 300 libras por año y compró un pequeño terreno que cultivaba personalmente. Marchaba muy derecho y no se advertía su gran edad sino por sus cabellos blancos y una ligera sordera. Se alimentaba con alimentos groseros, bebía mucho vino, y mascaba, continuamente, raíz de angélica. El atribuía a esta última costumbre, aprendida de un viejo ermitaño, la larga duración de su vida.

Madame Betty Green, la famosa mujer financista de Nueva York, que pasaba, antes de la guerra, por una de las personas más ricas de los Estados Unidos y que dirigía personalmente sus asuntos a los 80 años cumplidos, aseguraba que debía su robustez y su buena salud a las virtudes de la cebolla. "Yo no dejo pasar un día —decía ella—sin comer cebolla. Sus cualidades y su olor matan los microbios que se recogen en las calles". Añadía que importaba, asimismo, tener una conciencia tranquila, no dejarse dominar por la cólera y... creer en Dios.

Un anciano de 87 años, M. Ladien, escribía en cierta ocasión, que él creía haber llegado sin enfermedades a esa edad avanzada, porque, lo mismo que su padre, que había muerto a los 85 años, tenía la costumbre de tomar todas las noches, después de la comida, un terrón de azúcar embebido en vino tinto. El régimen, como se ve, no es muy difícil de seguir.

Otro régimen, de los más... pintorescos, es el que preconizaba cierto Walker, de Nueva York, llevado hace algún tiempo ante el "Sheriff" por haber robado un saco de carbón. Invitado a hacer conocer su identidad, confesó, no sin altivez, que tenía 104 años y que era "decano de los ladrones del universo". En tono de reconocimiento agradeció, en los siguientes términos, al jefe de policía: "Me váis a llevar a la prisión donde se lleva una vida tan metódica y donde las instalaciones son tan higiénicas que, sin duda alguna, yo debo mi avanzada edad a mis largas estancias en la prisión".

Os doy por lo que ella vale, la receta de este singular longevo. Según él, por lo menos, veréis que el mejor régimen a seguir para llegar a los cien años y hasta para sobrepasarlos es... el régimen carcelario.

Una de las fórmulas eficaces para llegar a ser macrobiano es la de conseguirlo por... herencia. Y es, esa, una de las fórmulas más auténticas de todas las que indican los fisiólogos.

Ultimamente murió en Cheltenran, en Inglaterra, Mrs. Ana Elisa Mosley, a la edad de 105 años. La madre de esta anciana había muerto a los 90 años, y la abuela había sido centenaria. Los hermanos y hermanas, en número de diez, habían alcanzado, respectivamente, las edades de 97, 96, 104, 94, 83, 77, 86 y 85 años.

Un año antes de la guerra murió en la capital de Austria, al llegar a su 112.o aniversario, Mme. Catalina Lustig, de la cual la prensa de Viena publicó las actas de nacimiento y matrimonio. Las dos abuelas de esta macrobiana habían muerto una a la edad de 110 años y la otra cumplidos ya los 113. Dos de las hermanas habían pasado los 90 años. Ella misma dejó dos hijos de 85 y 86 años, que guardaban el vigor de la cincuentena. Esos dos hombres debían sin duda, su hermosa ancianidad tanto a la madre como al padre, pues éste, que era sastre, había muerto a los 105 años, poco tiempo después de celebrar las bodas de diamante de su matrimonio.

Según Mme. Lustig, ella debía igualmente su longevidad a la costumbre de levantarse muy temprano y a no beber te ni café. Su sola bebida era la cerveza.

Uno de los hombres más justamente célebres del mundo, el gran inventor Tomás Alva Edison, que entrará en breve en su 74 aniversario y más activo y fuerte que nunca, dice que está seguro de llegar a ser centenario porque su bisabuelo vivió 104 años, su abuelo 102 y su padre 94. Deseamos que el pronóstico se realice, en interés de la ciencia.

Uno de los más notables macrobianos que se han conocido, un francés, el doctor Pedro Defournel, de quien se ha ocupado en diversas ocasiones el diario "La Crónica Médica".

Pedro Defournel vivió 120 años de 1690 a 1810, de Luis XVI a Napoleón I. Llevó una existencia de las más agitadas.

De familia protestante, él abandonó Francia siendo niño, después de la revocación del edicto de Nantes y habitó en Holanda, donde hizo sus estudios y se graduó de doctor en medicina.

De 1722 a 1750 fué médico voluntario en el ejército francés y asistió al sitio de Praga, a la batalla de Fontenoy y a la de Lawfeld, en la cual fué herido gravemente, en el pecho. En 1745, estando en Metz, fué llamado por el Rey Luis XV, que estaba atacado de viruela y a quien salvó. Desde 1750 hasta 1762, recorrió las regiones del Mediterráneo y luego las del norte de Europa. Se le encuentra en 1769 en Niza, cuando la peste diezmó su población. En 1772 hizo imprimir en París, una obra en dos volúmenes "La naturaleza develada". En 1793— teniendo entonces 103 años—su laboratorio fué saqueado por los revolucionarios, en París y él mismo se vió obligado a ocultarse. En la huída se dislocó una pierna, y a falta de cirujano, con una energía inconcebible, él mismo se hizo la operación de volverla a su lugar. Y aquí viene uno de los episodios más extraordinarios de su vida. Recogido y cuidado por una buena familia de apellido Routón, ¿sabéis lo que hizo para testimoniar su reconocimiento? Pues, se esposó con la hija única del matrimonio, María Ana Boutón, que no tenía más que 18 años de edad. ¡El tenía 104!

Siete hijos nacieron de esta unión, que duró 16 años. A la muerte de Defournel, ocurrida en 1810, cuatro de estos hijos vivían aún: el mayor tenía 14 años y el menor 4.

Hasta su último momento, Defournel había conservado todas las facultades y toda su presencia de espíritu. Bien que cojeando un poco, a consecuencia de la caída que sufriera, podía aún, a los 120 años, caminar largo tiempo, sin fatigarse; leía sin ayuda de lentes.

Esta es, querido lector, la robusta vejez que os deseo.

GEORGES MAUREVERT.

EN EL RESTAURANT

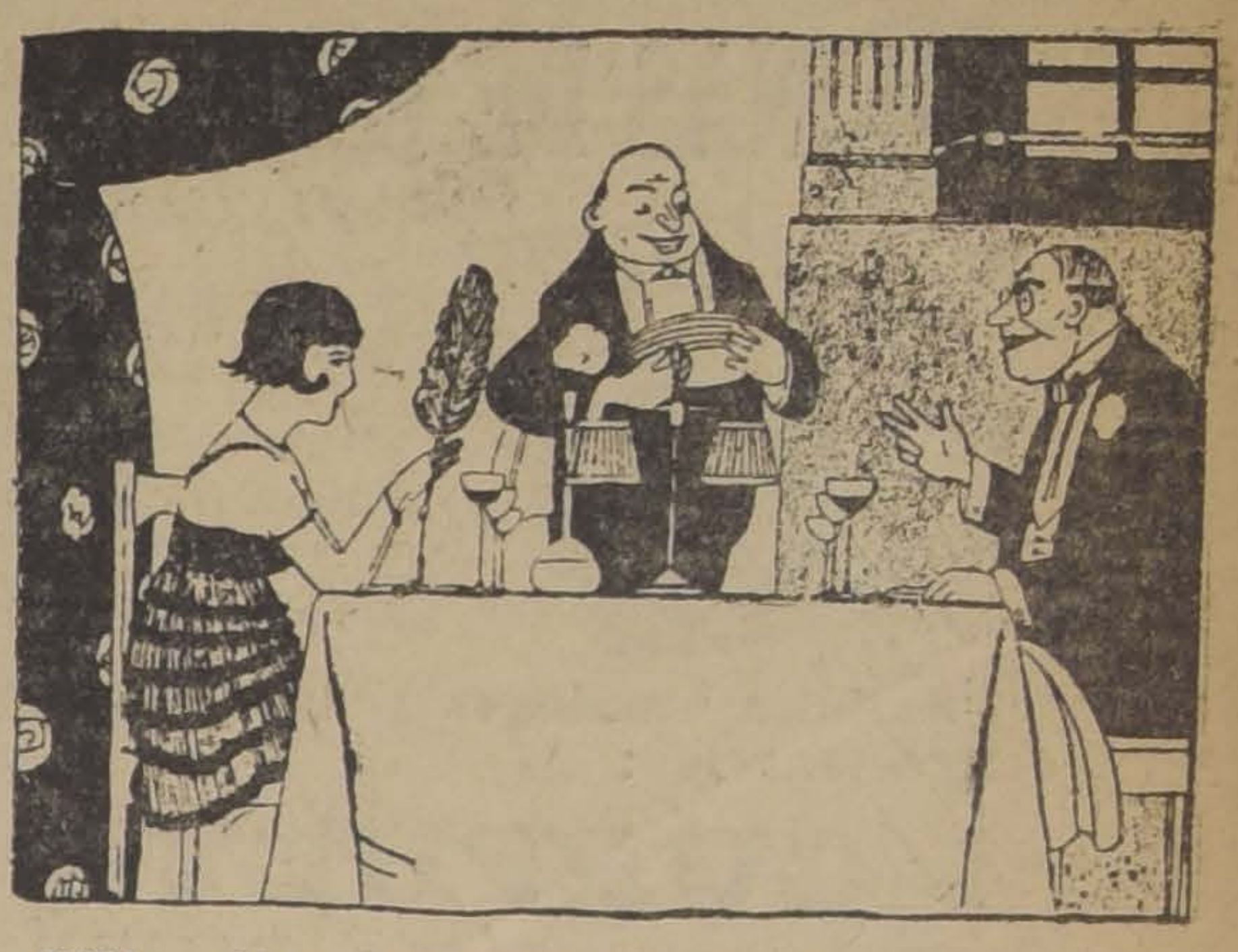

—MOZO... ¿QUE TIENE USTED DE BUENO?
—EL CARACTER, SEÑOR; YO NO ME ENFADO NUNCA.

REMITIDO

CERTIFICADO

El infrascripto, cirujano-dentista, domiciliado en la calle Moneda N.o 1549, de esta ciudad, certifica haberle enviado al Dr. Rogat, Bolsa de Comercio, oficina 212 y 213 una enferma afectada de Piorrea Alveolar, declarada incurable, y me la ha devuelto sin supuración, las encías desinflamadas con su coloración normal y los dientes firmes.

Los resultados adoptados por el especialista son altamente satisfactorios y positivos.

Dr. MANUEL HERRERA V.

Fúmese **"BOSTON"** Maryland
son los mejores cigarrillos que existen en Chile.
A UN PESO CON BOQUILLA AMBRE

AZUFRE

Sublimado de Tacora a precios sin competencia.

OFRECE:

Raab, Bellet y Co.
Estado 235

LA EMPRESA ELECTRICA CHILENO-ALEMANA
ESTA RECIBIENDO SU ANTIGUO SURTIDO A PRECIOS SIN COMPETENCIA

¡¡ATENCION!!

Ventajosa oportunidad:

La Nueva Mercería y Papelería **SAN ROQUE**

Ofrece a los precios más bajos de plaza los siguientes artículos:

MENAJES

Balanzas para familias, Cafeteras enlozadas, Recipientes, Budineras, Tazas lavatorio, Jarros para idem. Teteras para té y para agua, Tarros para especies, Baños de zinc para guaguas, Pailas estañadas y enlozadas, Moldes para dulces, Ollas y Cacerolas varias clases, en todos los tamaños; Cedazos para dulce, de crin y de alambre; Máquinas para carne y para granos; Molinillos para café, Carniceras, Alcuzas, Paños para pisos y para muebles. Brasso, Sapolio, Bon Amí. Cera natural y preparada, etc., etc.

PAPELES PINTADOS

Gran surtido en colores, recien llegados, al precio más bajo de plaza.

Para Construcciones e Industrias

Aceite Linaza de las mejores marcas. Aguarrás Arbolito. Pinturas, tricolor 3 y 4 estrellas, Caballo Alado, Monoplano. Tiza molida de 1.a clase. Tierras de todos colores. Cañerías galvanizadas y repuestos para idem. Fierro galvanizado inglés. Grasa pino y consistente. Aceite para máquinas. Cemento, Yeso, Estopa, Huaipe, Pavilo, Azarcón, Sulfato de cobre, Ceniza de soda, Soldadura inglesa, Resortes para muebles, Crin vegetal, Huincha, Arpillera, etc., etc.

FIJARSE BIEN:

Mercería y Papelería "San Roque"

Puente 662 entre Rosas y Sto. Domingo, centro cuadra)

BUENO GOMEZ Y CIA.

Champagne St. Marceaux
Whisky King George IV
E. DOMINGUEZ y Cía., AGUSTINAS 847

MAQUINAS DE ESCRIBIR "CORONA"

PLEGABLE Y PORTATIL

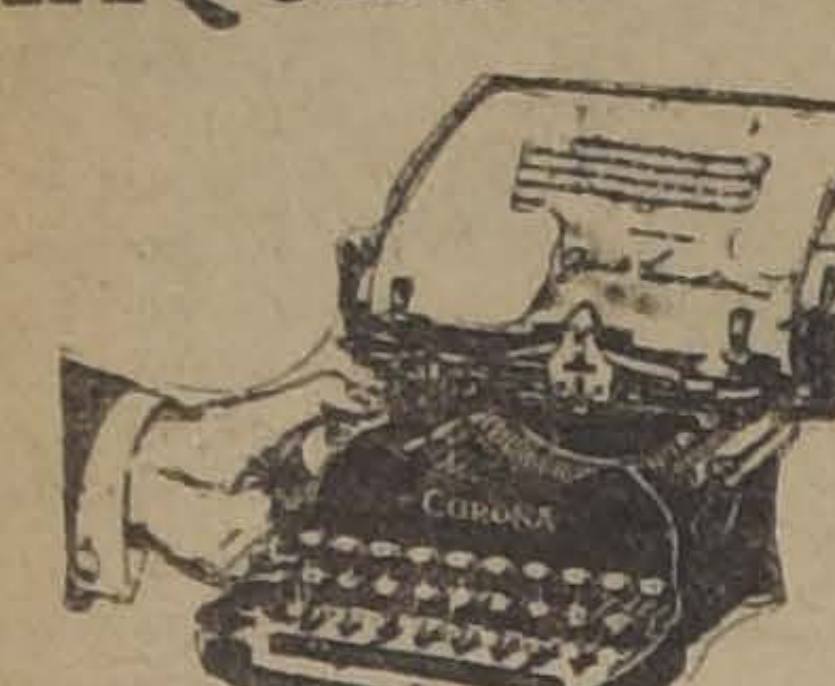

Su eficiencia se debe a que la GRAN FABRICA "CORONA TYPEWRITER COMPANY" (Groton, N. J.), se dedica exclusivamente a construir

Máquinas "CORONA" Plegables-Portátiles

Hemos recibido recientemente una nueva partida, de las cuales procederemos a atender con preferencia las órdenes pendientes a la vez que estamos prontos para atender cualquier pedido.

Solicite Catálogos y demostraciones a sus únicos concesionarios:

CURPHEY y Cía.

SANTIAGO: Estado 67 :-: VALPARAISO: Blanco 637

LAMPARAS a CARBURO

PARA MINAS

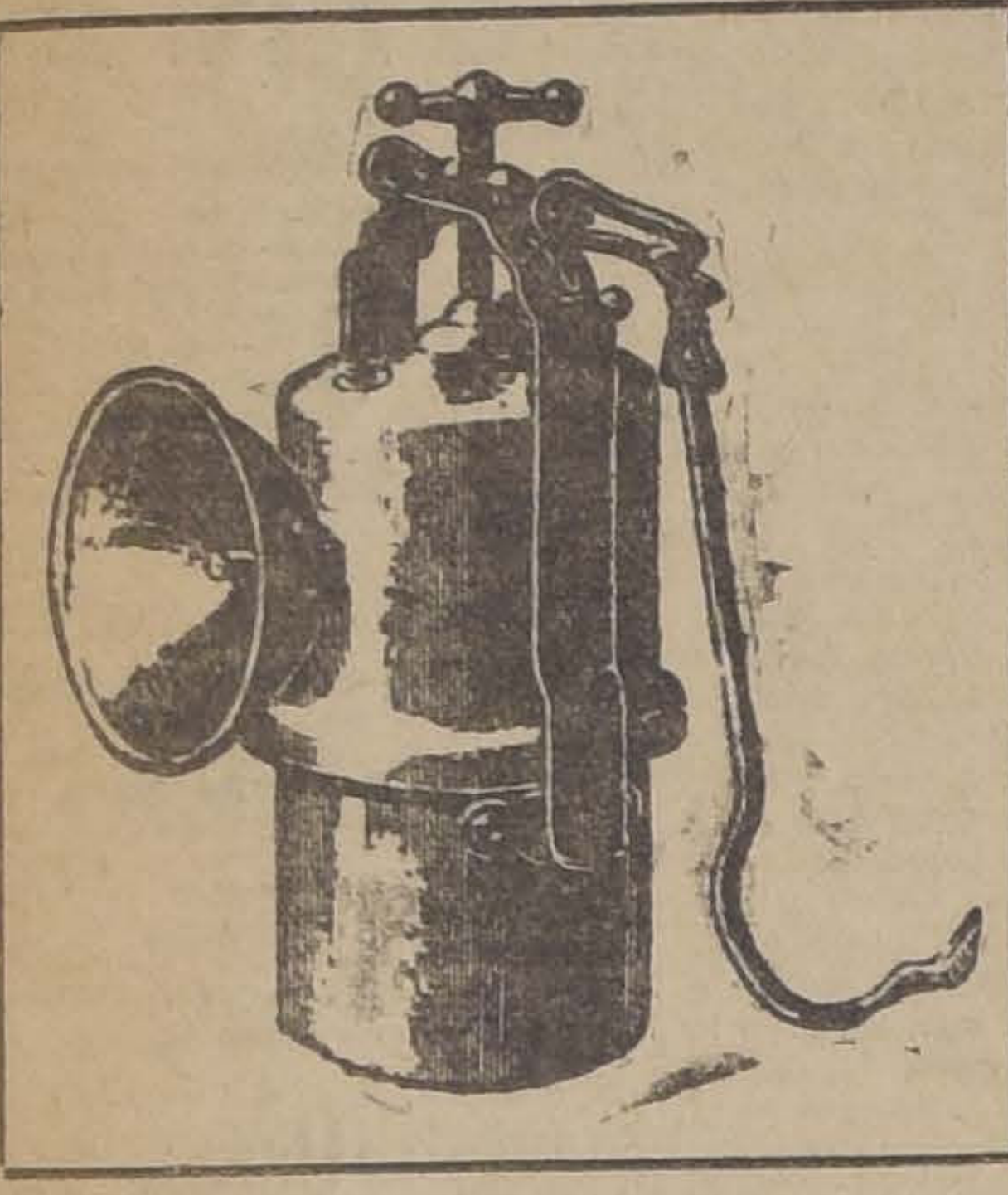

Cómodas,
Sencillas,
Seguras,
Limpias,
Sin humo,
Económicas,
Extra Firmes.

Nuevo catálogo a disposición en la Casa Especialista

ANDRES DUBOIS

Calle SANTO DOMINCO 1077 - Santiago - Casilla N.o 291

ANDREW MELROSE & Co.

Mercaderes en Té

EDIMBURGO - ESCOCIA

Deseando que Todo Bebedor de Té Pruebe esta esquisita marca

Melrose Tea Nº 2

Venderemos una partida de 10,000 Libras, en Paquetes de 460 y 230 Gramos

A $ 3.90 y 2 - el paquete

— EN —

LA CASA ESCOCESA

137 AHUMADA 137

JOHN MELROSE & Co.

GRATIS

obtendrá flores para el ojal, comprando sus cigarrillos en la

Cigarrería "LA BOLSA"

Calle LA BOLSA N.o 41

834-a-22.

VENDO CASA DE RENTA

San Antonio 830-40

Se rematará por partición Agustinas 1070½ veria de 1

827-26-Ag.

EXIJA EN TODAS LAS BOTICAS NUESTRA

EMULSION DE BACALAO

LA UNICA DE CONFIANZA Y EFECTOS SEGUROS

LABORATORIO CHILE. - SANTIAGO

Jovenes Activos

que deseen ganar dinero en buenas condiciones, pueden presentarse en

SAN FRANCISCO 341,

los días Sábados y Domingos de 1 a 4 P. M.

22-Ag.

---

18 tambores fierro

galvanizado, con capacidad de 700 a 800 litros cada uno. Vende de ocasión:

QUESTA SANGUINETTI & CO.

Cochrane 649, Valparaiso

28-Ag.

:: Exija ::
esta MARCA

PICO
CALZADO PARA NIÑOS

En venta en toda
:: BUENA TIENDA ::

22-Ag.

LÁPICES VENUS

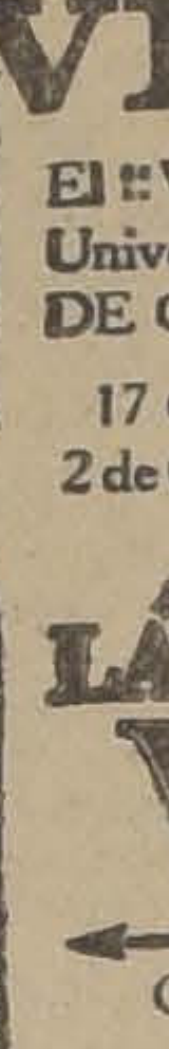

El "VENUS" de fama Universal es la BASE DE COMPARACIÓN

17 Grados en Negro; 2 de Copiar: Mediano y Duro

LÁPICES VELVET

(Banda Azul)
Considerado el mejor lápiz comercial

American Lead Pencil Co.
Nueva York, E. U. de A.

REPRESENTANTE:

E. E. WRIGHT

MORANDE 342-346

Teléfono Inglés 432

Casilla 1837

OFRECEMOS

las siguientes plantas del Criadero El Diamante (Estación Buin), de don Domingo Matte P.:

Nogales

de California, injertados en nogal negro. Hay existencias de varias dimensiones y surtidos.

Naranjos

Diamante del Brasil y Mandarines, muy preferidos por su fruto.

Limones de California

Ordenes exclusivamente a

Larrain Olavarría y Cía

HUERFANOS N.o 1138
CASILLA N.o 913

Don Arturo

CIGARRILLOS

En breve plazo se pondrán a la venta estos cigarrillos, que vienen a competir en precio y calidad con todas las marcas.

AVISAMOS

al comercio en general que nuestras oficinas de

"Informaciones Comerciales"

MEMORANDUM SEMANAL

se han trasladado de **Teatinos 94, a SANTO DOMINGO 849**

SANTIAGO SANTELICES R.
Director - Gerente

Señores HACENDADOS Y CONSTRUCTORES

Por tener grandes existencias ofrecemos a los precios más bajos de plaza los siguientes artículos:

Alambres para pasto.
Alambre de púas.
Grapas de todas dimensiones.
Palas sin mango marca "Mono".
Azadones para chacras, marca "Mono".
Sulfato de cobre.
Azufre para viñas.
Clavos cortados y de alambre.
Pinturas, Aceites y Aguarrás.
Tierras de colores y tiza molida.
Metal desplegado.
Yeso blanco y negro.

Antes de hacer sus compras, consulte nuestros precios.

Mercería y Ferretería París

DELICIAS 46

DEZA & LARIOS

Fábrica de muebles de mimbre

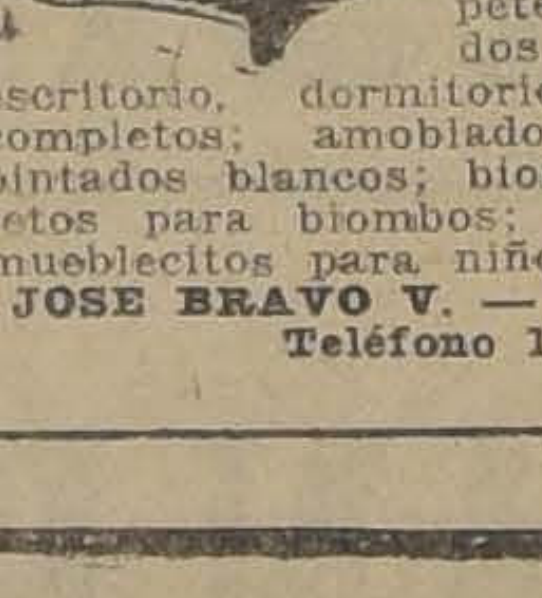

Este estilo, entre los muchos que fabrico, es el más cómodo y firme; hago amoblados y piezas sueltas; envío a provincia casi gratis.

También hago, barnizo y vendo a precios sin competencia, amoblados salón, sala, escritorio, dormitorios, comedores completos; amoblados para jardín, pintados blancos; biombos y esqueletos para biombos; gran variedad mueblecitos para niños.

JOSE BRAVO V. — San Diego 29
Teléfono 1727

469-22-j

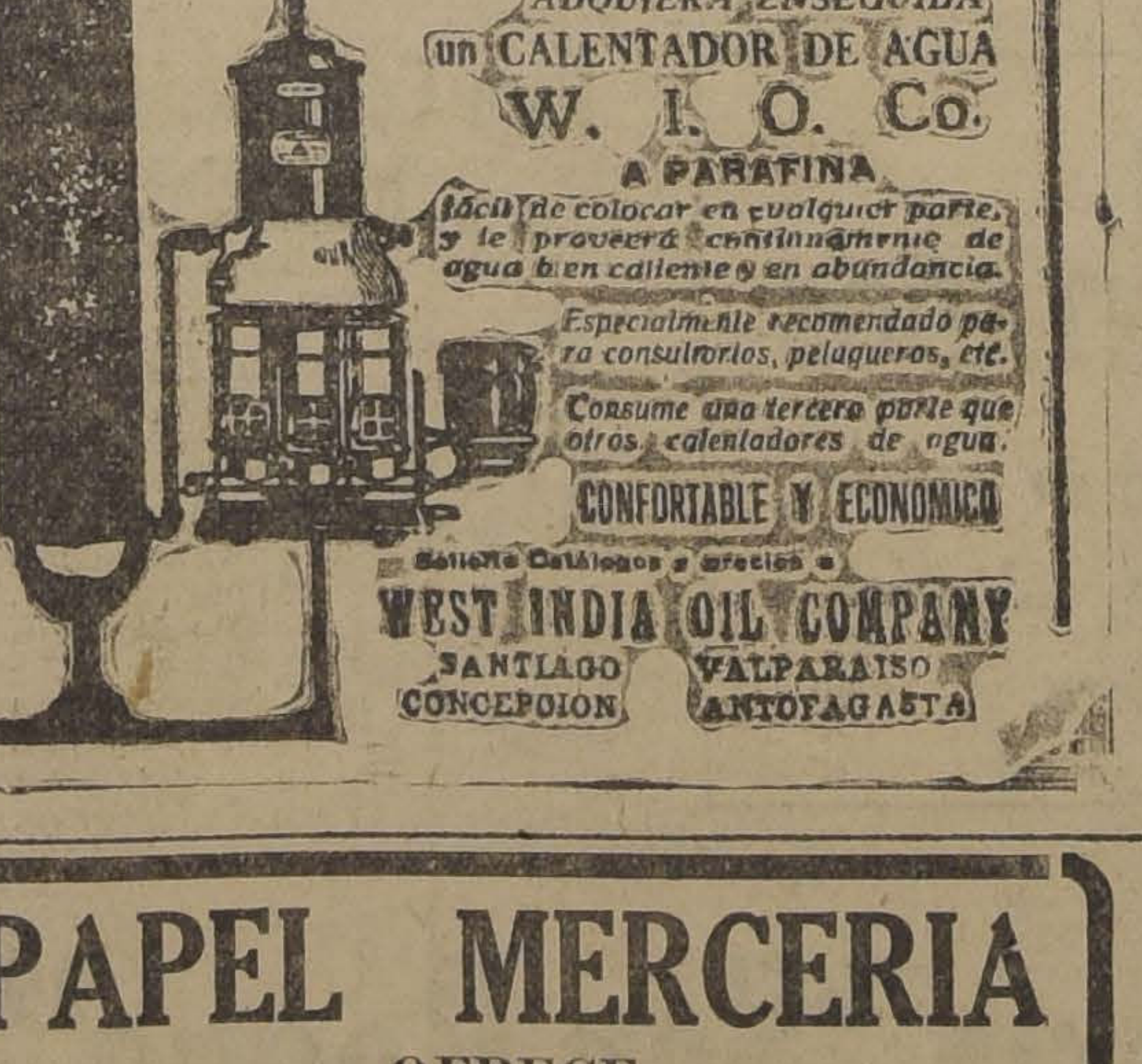

Si Vd. quiere agua caliente

para la comida, el baño y el lavadero, sin instalación de cañerías, sin encender fuego y sin calentar la cocina.

ADQUIERA ENSEGUIDA un CALENTADOR DE AGUA

W. I. O. Co.

A PARAFINA

fácil de colocar en cualquier parte, y le proveerá continuamente de agua bien caliente y en abundancia.

Especialmente recomendado para consultorios, peluqueros, etc.

Consume una tercera parte que otros calentadores de agua.

CONFORTABLE Y ECONOMICO

Solicite Catálogos y precios a

WEST INDIA OIL COMPANY

SANTIAGO VALPARAISO
CONCEPCION ANTOFAGASTA

GRANDES Novedades de Primavera

RECIEN RECIBIDAS

OFRECEMOS ESTA UNICA OPORTUNIDAD A NUESTRA DISTINGUIDA CLIENTELA:

SEDA LISTADA, gran fantasía, doble ancho, mt.	$ 23.50
TAFETAN DE SEDA, calidad muy buena, ancho: 10 ctm., mt.	17.50
SEDA LAVABLE en colores muy variados, mt.	9.50
CACHEMIRA DE SEDA enorme variedad en colores, ancho: 100 ctm., mt.	23.50
FALLA DE SEDA colores muy de moda, ancho: 100 ctms, mt.	28.50
CREPE media seda, colores de alta novedad, mt.	5.25
VELO FANTASIA, gran chic, última novedad, ancho: 10 ctm.	6.50
VELO FANTASIA, gran chic, hermosos colores, mt.	4.50
VELO FANTASIA, gran chic, hermosos colores, mt.	3.70
VELO FANTASIA, gran chic, hermosos colores, mt.	8.50

Rogamos fijar su atención en los precios sumamente reducidos, que no admiten competencia. VISITENOS Y SE CONVENCERA.

CASA ZUROB

21 DE MAYO N.o 543 :-: 21 DE MAYO N.o 543

PAPEL MERCERIA

— OFRECE —

THE OVERSEA EXPORT & IMPORT CO. LTD.

(COMPAÑIA COMERCIAL DE NORUEGA)

Bandera No. 620 :-: Casilla 7550

SANTIAGO

Compañía de Consumidores de Gas de Santiago

A causa de la escaséz de carbón, esta Compañía se ve obligada a restringir el consumo y dar gas el Sábado y Domingo, a las siguientes horas:

En la mañana: de 10 A. M. a 1 P. M.
En la tarde: de 5½ P. M. a 10 P. M.

Se recomienda al público cerrar bien las llaves para evitar los escapes.

EL GERENTE.

LA NACION

Santiago, 22 de Agosto de 1920.

EL PROBLEMA MUNDIAL DEL CAMBIO Y LA SITUACION ECONOMICA DEL PAIS

Hace pocos días examinamos en dos artículos sucesivos nuestro comercio exterior e hicimos resaltar las violentas fluctuaciones a que está expuesto y el desequilibrio constante en que por esta causa se mantiene la balanza de nuestras cuentas internacionales.

Vivimos a este respecto a merced de acontecimientos que no prevemos ni dominamos, pero cuyas consecuencias se hacen sentir con grave transtorno sobre la economía nacional. Cada cierto tiempo, cuando se acerca el período de vencimiento de las interminables prórrogas de la Conversión de nuestro billete nos agitamos un poco, mientras esa prórroga se renueva para volver en seguida a la insensata carrera de gastos improductivos y de desorden financiero que constituye nuestra vida fiscal. Suele entonces decirse que el país no está preparado para mantener una moneda estable, pero en el intervalo nada se ha hecho para obtener esa preparación, y así se sigue sin previsión y sin Gobierno.

Nuestro cambio internacional ha estado mantenido desde fines del año último por dos causas bien visibles: el aumento en la exportación de salitre que ha dado abundancia de letras al mercado y la baja en el valor de la moneda de los países europeos reguladores del comercio internacional. A estas dos causas puede agregarse otra, y es la restricción obligada de las exportaciones que trajo la escasez de tonelaje y la carestía de los fletes marítimos, lo que ha disminuído las importaciones y fomentado nuestro desarrollo industrial.

La primera de estas causas es la eventualidad fluctuante que hicimos notar en nuestros artículos anteriores, que se traduce en una inestabilidad crónica del cambio y de la economía nacional. ¿Hay aumento en la exportación de salitre? El cambio tiende a la alza, los valores se afirman, los productos de la agricultura suben. ¿La exportación cesa o se restringe? El fenómeno contrario se produce, y en uno y en otro caso, son los especuladores hábiles y los conocedores de las primeras noticias los que medran a costa del trabajo, del ahorro y de la vida del país.

Hace cuarenta años que tenemos el monopolio mundial de la producción del salitre y no hemos logrado reglamentar la industria, abaratar su producción y regular sus ventas, no obstante que la guerra fué una de esas lecciones de cosa que hacen reflexionar aún a los más irreflexivos. Hace asimismo cuarenta años, desde la guerra del Pacífico, que tenemos el cáncer del papel moneda y el valor de nuestro circulante en oleaje continuo, y aún no nos hemos penetrado de que el cambio se rige por el movimiento del comercio y que lo primero, si queremos tener prosperidad económica y moneda fija, es nacionalizar y protejer nuestro intercambio comercial.

La tercera causal, o sea la escasez de tonelaje y la carestía de flete tiende rápidamente a desaparecer. Tenemos hoy a flote en el mundo un tonelaje superior al que existía antes de la guerra y este incremento sigue con el impulso que le da el mayor desarrollo del comercio internacional por las necesidades que la guerra ha creado. Puede asegurarse que la carestía de fletes antes de un año no tendrá por causa la escasez de tonelaje, sino los factores mundiales relacionados con el costo del trabajo y el alto precio de la producción y de la mano de obra. Y mientras las naciones previsoras y bien gobernadas intensifican el trabajo de sus astilleros y el desarrollo de su comercio marítimo nosotros dormimos sobre los proyectos de la Marina Mercante, propuestos por la Comisión del Senado en 1916 y sobre las modificaciones a la ley del tonelaje y del crédito naval elevadas a las Cámaras. Vamos así acostumbrando al país a que mire con cierta envidia a los especuladores felices de la bolsa y del cambio que demuestran habilidad en enriquecerse sin esfuerzo a costa de la savia del país y fomentamos cierta mal disimulada hostilidad contra los que prosperan labrando la tierra, arrancando el mineral de sus entrañas o dominando el mar con nuestra bandera.

La segunda causal derivada de la baja en el valor de las monedas standard del comercio internacional es sin duda más grave y compleja y es sobre ella que queremos hacer unas cuantas observaciones siguiendo nuestro empeño por apartar la atención pública de esas preocupaciones absorbentes de nuestra política de campanario para mirar un poco lo que pasa lejos y que es la causa de los grandes transtornos que afectan nuestra vida de Nación.

Hasta 1916 la Inglaterra mantenía soberanamente el cetro del cambio internacional mediante el valor de la libra esterlina, tipo regulador del comercio universal. La Francia no sufría aún de la grave dolencia que en los últimos dos años ha desequilibrado sus finanzas y llevado a tipos nunca conocidos el valor del franco, base de la unión latina monetaria; y la Italia misma que mediante sabios esfuerzos había dado a la lira un valor a la par, mantenía a su vez la fijeza de su moneda no obstante los enormes sacrificios de la guerra.

Pero desde esa fecha el desequilibrio financiero empezó a hacer su efecto y mientras el valor de las monedas esterlinas de Europa iniciaba un descenso al principio poco intranquilizador, el dólar americano asumía un carácter dominante en el mercado monetario y la capital financiera del mundo parecía querer trasladarse de Londres a Nueva York.

El término de la guerra puso también término a la vida artificial que ella imponía a los países beligerantes. Bajó la libra esterlina, se abatió el franco y cayó la lira, y el marco y el florín se derrumbaron dejando de ser factores apreciables en el mercado universal. En cambio el dólar en Estados Unidos, la rupia en la India, el florín en los Países Bajos y la peseta en España veían su valor en alza o en estabilidad, y el mundo apareció a principios de 1919 dividido en una minoría de países que sufría las consecuencias del alza en el valor de su moneda, y una mayoría sacrificada a la depreciación de su circulante monetario.

Esta situación que ha influído en el encarecimiento creciente del costo de la vida en el mundo, no ha hecho sino agravarse. La escasez de la producción y la inflación de los precios ha aumentado la desvalorización del circulante y la exigencia de un aumento en su emisión, porque a precios excesivos corresponde necesariamente circulación exagerada. Y de aquí es que en Chile, aparte de otras causas, que no podemos detenernos en analizar, se noten como consecuencia de la carestía de la vida síntomas visibles de restricción monetaria que están produciendo el alza del interés y agravando la aflictiva situación que al país ha traído el precio excesivo del carbón, la dificultad de los transportes, la tasa elevada de los salarios y las perturbaciones del trabajo por la intranquilidad política y social que nos domina.

Pero los países europeos que tienen hombres que piensan y dirigen y conocen la importancia de estas materias, hacen esfuerzos sagaces y continuados para restablecer el valor de la unidad monetaria y dar a su desarrollo económico exterior la seguridad de valores fijos y estables.

La política inglesa en el orden económico y financiero como en el sentido diplomático, se ha enderezado fuertemente,—y así lo han declarado sus estadistas de mayor notoriedad—hacia el mantenimiento de la libra esterlina como medida de valores en el comercio internacional; la opinión pública ha ido haciendo por su parte sino el repudio al menos la impopularidad de las Currency notes de una libra o de menor tipo; y el retiro de las antiguas piezas de plata ha encontrado compensación en el alza del metal blanco que da al shilling de 500 milésimos hoy en circulación un valor análogo o tal vez superior al shilling de 925 milésimos de fino.

Después de doscientos años de valor casi inalterable, Inglaterra cambia la ley de su moneda, pero con un fin de asegurar la regularidad monetaria para mantener la base de su comercio y de sus industrias.

No es optimista por cierto la impresión de la Francia, que ha sufrido más que ninguna otra nación el peso de la guerra, tanto en sus finanzas, como en sus industrias suspendidas y en sus tierras devastadas, y que hoy mismo se siente más afectada que sus aliados en el conflicto rusopolaco; pero diversos proyectos se estudian para vigorizar el valor del franco y en la próxima Conferencia de Bruselas, a la cual hemos sido invitados, pero no hemos tenido tiempo de contestar si asistiremos, van a ser materia de especial consideración el proyecto francés, el belga y el americano para restablecer la normalidad de los cambios internacionales, y todo hace creer que de allí saldrá como medida concurrente de las diversas ideas propuestas, la que nos parece más oportuna y práctica, las Cámaras internacionales de compensación obrando en conexión con Cámaras nacionales de compensaciones comerciales.

Todos los países trabajan en el arreglo de sus finanzas y en la estabilidad de sus cambios; en la mayor parte de ellos se han dictado leyes aduaneras restrictivas de las importaciones, con carácter absoluto respecto de ciertos artículos de lujo, relativo respecto de otros para mantener un favorable predominio de la producción nacional y disminuir así el saldo deudor al comercio extranjero. Y aún las naciones no afectadas por la guerra, que se han enriquecido con ella siguen el mismo camino por la interdependencia económica y financiera de todos los mercados y la solidaridad del comercio universal.

Hace dos días nuestro servicio cablegráfico registraba el siguiente despacho:

"Cristianía, 19. — El Gobierno ha prohibido la importación de artículos de lujo, tales como sederías, automóviles, diamantes, cintas, cuadros, pianos, joyas y pieles, esperando, de ese modo, detener la constante baja del valor de la moneda noruega."

En nuestro país, en presencia de una situación que nos aflige y desacredita desde hace ya tantos años ha habido ausencia casi absoluta de disposiciones encaminadas a remediarla. Las medidas restrictivas de ciertos artículos de exportación necesarios al mantenimiento de nuestra producción indispensable y de nuestra alimentación, han tropezado con resistencias basadas en principios teóricos e ideas abstractas de economistas clásicos; y un proyecto presentado el año último para restringir y en ciertos casos prohibir la importación de artículos de lujo no ha merecido hasta ahora la consideración de las Cámaras.

Es esto principalmente lo que permite entre nosotros que se vayan acumulando una a una las causas perturbadoras de nuestra economía nacional: la falta de preocupación, la carencia de interés por estos problemas que en todos los países constituyen sin embargo la preocupación absorbente y el interés dominante de sus estadistas.

En el fondo todas las cuestiones que miran al mantenimiento y vigorización de los cambios, suponen, fuera de su aspecto técnico, esfuerzo económico en el país y elevación moral en sus gobernantes. Es necesario que los pueblos se dediquen al trabajo y al ahorro favorecidos por una acción pública diligente y juiciosa, y es necesario que el sentimiento de la salud y de la prosperidad del Estado se sobreponga a la consideración de una política mediocre o superficial.

"Los elementos morales, ha dicho hace pocos días un eminente economista italiano que es primera autoridad entre los financistas y hombres de Estado de la Europa, "los elementos morales, aunque invisibles, son necesarios para desarrollar todo plan económico, y ellos ejercen su influencia decisiva sobre el cambio que resume las fiebres financieras, como las fiebres morales, en los grados infalibles de su termómetro".

Penetrarse de estos deberes y llevarlos a la práctica es el camino más corto para asegurar la tranquilidad interna del país y responder a las exigencias económicas de la situación de los cambios internacionales.

GUARNICIONES DEL NORTE

En este último tiempo han circulado con insistencia rumores dirigidos a suponer en el Ejército una infiltración perniciosa de la política.

No creemos que pueda aceptarse esta suposición, que está en pugna con los antecedentes de nuestras instituciones armadas y con la lealtad que ellas siempre han sabido guardar a los poderes constituídos, sin considerar para nada el color político de los Gobierno.

La marea de los rumores inquietantes ha seguido, sin embargo, llegando a hacerse circular en el día de ayer la especie gravísima, de que se habría producido alteraciones en la disciplina de las guarniciones del Norte.

El desmentido oficial no se ha hecho esperar, categórico y enérgico, y ha puesto de relieve la inconciencia con que se formulan cargos o se lanzan a circular especies de semejante gravedad.

Sería un error mirar la situación de las tropas en el Norte bajo el prisma político; a nuestro entender esa situación merece consideraciones atentas, pero a la luz de otros factores que nos proponemos mencionar en seguida.

La precipitación con que se procedió a movilizar la primera división y algunos cuadros de otras, hizo que se descuidaran muchos detalles de importancia, como ser: las habitaciones, los alimentos, el forraje para los animales, la sanidad, etc. Ya hemos visto en estos últimos días que, sin mediar fiscalización de ninguna clase, se embarcaban alimentos de mala calidad y forrajes inútiles con destino al consumo de nuestras guarniciones del Norte. La gravedad que este hecho envuelve, se puede medir pensando en que la vida de campaña es dura de por sí y cuando el alimento es de pésima calidad y escaso, ella es sencillamente insoportable.

Contribuye también a dar aspecto delicado a la situación de nuestras tropas en el Norte, una medida impremeditada que se ha adoptado al licenciar a los enfermos o inútiles, dejándolos sin hogar y sin trabajo, en aquellas regiones, lejos de sus familias y de sus medios de vida. Esa tropa licenciada, que según nuestros datos no alcanza felizmente a un número apreciable, ha podido convertirse, como tal vez lo ha hecho, en elemento disociador o anárquico, como quiera que el hambre es el mejor vehículo de propaganda del desorden y del maximalismo. Ya que no se hizo la selección de las tropas antes de llevarlas al Norte, debe, por lo menos, proporcionárseles ahora los medios necesarios para que regresen a sus hogares, a aquellos que han resultado inútiles para el servicio.

Y este problema de la desocupación y de la alimentación en el Norte, es más grave que en parte alguna, como quiera que allá el anarquismo es una doctrina profesada a vista y paciencia de las autoridades y que no ha sufrido represión seria de ningún género.

Por otra parte, estamos empezando a soportar las consecuencias de los errores tal vez inevitables de una movilización precipitada en que sin duda no era posible ajustarse a los estudios del Estado Mayor, pues se sabe que vienen de regreso dos cuerpos de la segunda División que fueron llevados al Norte, rompiendo los cuadros de enganche y privando a una División del Ejército de sus elementos-bases, para el caso de que la movilización hubiera debido acrecentarse.

En el desarrollo de ideas encaminadas a corregir todos estos defectos, puede contar el Gobierno con la cooperación entusiasta de este diario, que con el mayor espíritu de justicia ha estado examinando cada una de las faces que los acontecimientos han presentado en este último tiempo.

La hora es de complejas proyecciones; nadie lo niega, ni nosotros tratamos de disimularlo; pero para encarar sus múltiples dificultades, hay que proceder con ánimo sereno y visión exclusivamente patriótica, dejando a un lado el pequeño criterio de la apreciación política, que se traduce en traslaciones injustas y en medidas personales que enconan los ánimos, dividen, exaltan y crean una resistencia natural, que corroe la disciplina, la subordinación y la eficiencia de las instituciones armadas.

SITIOS
para industria o
Edificación de Renta

En calle San Ignacio y Avenida Viel vendemos sitios de mil metros (veinte de frente por cincuenta de fondo).

Precio moderado. Tienen deuda hipotecaria a 21 años.

Freudenburg & Balmaceda
330 — MORANDE — 330

CASA ALQUILAMOS

SANTA LUCIA.— Nueve departamentos, gran hall y luz eléctrica y otras dependencias. $ 1,000.

NATANIEL.— Cuatro casas nuevas, luz eléctrica, ocho departamentos cada una, hall, baño y patio. $ 300.

CATEDRAL.— Siete piezas, dos patios, baño con instalación y gas industrial. $ 550.

AVENIDA ESPAÑA.—Catorce departamentos, fuera de dependencias, hall y luz eléctrica, $ 400.

SANTA ROSA.— Doce piezas, luz y gas industrial, 400 pesos.

CARRERA.— Diez departamentos, dos patios, dos garages y gas industrial, $ 650.

MONJITAS.— Seis departamentos, hall y luz eléctrica. $ 500.

MARCOLETA.— Once departamentos, dos patios, baño. $ 400.

ALAMEDA.— Diez departamentos, baño, hall y luz eléctrica. $ 650.

ALAMEDA.— Hermosa residencia, con doce departamentos, gran galería, baños con calefacción, hall y gran patio al fondo. $ 1,300.

CUMMING.— Nueve piezas, dos patios y gas industrial. $ 380.

ÑUÑOA.—Gran casa con 18 departamentos, instalaciones de baño, garage, jardín, huerto, amoblada. $ 1,000.

AVDA. IRARRAZABAL. — Dos casas con once departamentos, luz eléctrica, baño y gran hall, amoblada. $ 600.

ADOLFO BRUNA y Cía.
54 — Bandera — 54

LA SITUACION DE LOS EMPLEADOS PUBLICOS

Llama profundamente la atención la lentitud con que marcha en la Cámara de Diputados el proyecto de gratificación a los empleados públicos que no han sido favorecidos por el jubileo de aumentos que se apoderó del Congreso en vísperas de la elección presidencial. La Comisión de Gobierno de esta Cámara estudia lentamente su informe, que no puede ser sino aprobatorio y la política monopoliza tan profundamente las actividades parlamentarias que este asunto sigue estacionario.

Entretanto hay verdadera necesidad en los hogares de la mayoría de los empleados menos influyentes y menos favorecidos por los Poderes Públicos, por si no existiera ya una poderosa fuerza de justicia que habla elocuentemente en favor de la rapidez de la tramitación de este proyecto.

Se nos ha dicho que la Comisión de Gobierno ha aceptado la idea propiciada por LA NACION de hacer extensivo este aumento a los jubilados de la administración civil, siguiendo así la norma adoptada para los jubilados de las instituciones armadas. Las jubilaciones civiles no pasan en el presupuesto del año en curso de cuatro millones ochocientos mil pesos. Esto es de justicia inmanente e irredargüible, tanto más cuanto que esos mismos jubilados civiles fueron objeto de un verdadero despojo legal por la ley de 1915 que ordenó pagar con quince por ciento de descuento—y con dos meses de efecto retroactivo todavía—todas las pensiones y jubilaciones fiscales.

Pero, aún despachadas las mejoras legales que hemos venido defendiendo, las cosas no pueden quedar así. Se nota una falta absoluta de sistema administrativo y de política económica en las relaciones del Estado con los servidores públicos. Los sueldos se aumentan al azar, sin haber consideración a las proporcionalidades establecidas en la fundación misma del servicio civil de la República. Ha desaparecido todo escalafón, toda relación entre la importancia de las funciones y el volumen de los sueldos.

Se ha perdido también en gran parte el concepto de la dedicación a la carrera administrativa. Son muchos, innumerables casi los empleados que toman sus puestos como una parte secundaria de sus actividades diarias, a la cual dedican el mínimum de las horas del día que es compatible con el disfrutamiento de su renta fiscal. Hay reparticiones privilegiadas en que el número de empleados es excesivo y hasta algunas cuya utilidad no se ha podido precisar hasta ahora.

Constituída en esta forma la burocracia, diluídas las facultades de tuición y supervigilancia que los Gobiernos de la era antigua ejercitaron con mucha severidad sobre todos los empleados públicos, nos encontramos con que dicha burocracia forma una casta de la sociedad cuyo bienestar está ligado a la vida misma del jefe de cada familia. Este jefe se liga a su vez estrechamente al Erario, primero por el sueldo, más tarde o más temprano por la jubilación. Y después de su muerte la familia, tiene que optar en gran número de casos entre conseguir una pensión de gracia que le permita continuar en el mismo rango o caer de golpe todos los escalones de la escala que había subido.

Esto constituirá andando el tiempo una carga gravísima para el Estado y también una calamidad social que terminará por ser insoportable. Y sin embargo, conocemos países como la Francia, que antes de la guerra de 1914 sólo tenía inscritas en el libro de las pensiones de gracia del orden civil a siete personas. Las demás habían obtenido el derecho de regentar una tienda del estanco de tabacos para vivir, cuando podían invocar los servicios verdaderamente ilustres del deudo desaparecido y si estos méritos no eran suficientes, nadie consideraba que el Estado tuviese mayores obligaciones.

Pretender que esta evolución se verifique en Chile, suena realmente como un absurdo y sólo hemos podido tocar este punto como un ideal. Y volviendo a la realidad de los hechos, es preciso contemplar el objetivo de que el Erario se desligue alguna vez de esta carga sin que las familias de los servidores públicos tengan que arrostrar los horrores de la miseria.

Ahora bien los empleados del servicio de aduanas han tenido el buen sentido y el talento de arbitrar precisamente este medio.

Han pedido con todo respeto al Gobierno, que se sirva recabar del Congreso la aprobación de un proyecto de ley que establezca el seguro obligatorio para los empleados de este servicio. Mediante este seguro la familia de los servidores que fallezcan obtendrá el pago de una póliza equivalente a dos años del sueldo que percibía el extinto. Y para gozar de este derecho, la estadística demuestra que bastará con que esos funcionarios soporten durante veinte años un descuento mensual de sus sueldos, no mayor de un cuatro por ciento.

Pues bien; este sistem del seguro obligatorio de los funcionarios parece el desideratum en la materia y así lo ha pensado el Gobierno de Italia, al incorporarlo en su legislación. La cooperación en el seguro lo pone al alcance de muchos empleados que no podrían satisfacer las subidas primas que cobran las empresas particulares de este ramo y que rechazarían a muchos por su edad o por su deficiente salud.

Un inconveniente presenta el proyecto de los empleados de Aduana, inconveniente que sin embargo resulta ventaja para nuestra teoría. Nos referimos al número de asegurados, que en dicho servicio no pasarían de 2,200 empleados. Está probado que mientras más grande sea el número de pólizas, mayores son las seguridades de éxito de una

VENDO

EN CALLE SERRANO

Construcción de dos pisos; consta de una casa en bajos con 7 departamentos de familia, tres de servicios, hall y un patio con ladrillos de composición, y en altos con 9 piezas de habitación y dependencias, galería. Instalaciones de luz eléctrica, gas y alcantarillado.

Precio: $ 61.000.

EN CATEDRAL

Construcción moderna de dos pisos. Consta de una gran casa con numerosos departamentos de familia y dependencias. Espacioso hall y patio con ladrillos de composición. Altos con 9 piezas de habitación, dos de servicios, hall, galería, instalaciones de luz eléctrica, gas y alcantarillado.

Precio: $ 180.000.

Casrlo Ossandón B.

168 — BANDERA — 168

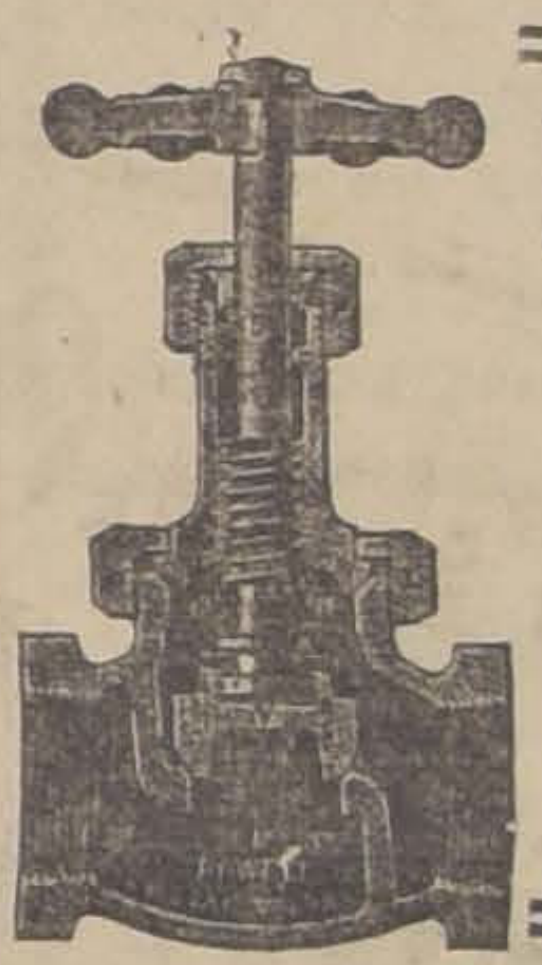

LLAVES VALVULAS
PARA VAPOR
DE TODAS CLASES Y DIMENSIONES
OFRECE:
FUNDICION LIBERTAD
LIBERTAD 53-58

LAS OFICINAS DE LA
SOCIEDAD IMPRENTA Y LITOGRAFIA
UNIVERSO
SANTIAGO
SE HAN TRASLADADO
A
AGUSTINAS, 1250

T. GATICA MARTINEZ

MAÑANA EN TODAS LAS LIBRERIAS
'LOS FIGURONES'
PRECIO: $ 5.00 EJEMPLAR; PROVINCIA: $ 5.50.

Novela de costumbres chilenas y de valiente crítica social, por TOMAS GATICA MARTINEZ, cuya obra literaria ha merecido, entre muchos, los siguientes juicios críticos:

De EDUARDO MARQUINA

"Junto con su hermoso y atinado discurso crítico, agradezco su novela ("La Cachetona"), que es un cálido poema de humanidad, escrito en la prosa más liviana en que se puede escribir un libro".

De LUIS ORREGO LUCO

"Gatica Martínez, debe ser considerado como uno de los escritores más finos y brillantes de las generaciones nuevas.

Su pluma tiene hábiles y delicadas tonalidades de acuarela, y domina el arte de los matices. Por eso, sin duda, han tenido tan merecido éxito sus producciones novelescas. Es un fiel observador de la vida, y trata de reflejarla en sus obras con la mayor intensidad artística".

De V. BLASCO IBAÑEZ

"Yo soy partidario de la verdad y de la libertad en la novela.

Cuando se presenta una escena escabrosa, el artista no debe huirle el cuerpo.

Escriba, escriba así, sin miedo alguno a la verdad desnuda...

Su talento de novelista me seduce, querido amigo, y, así mismo, esa su elegante soltura que lo hace a uno tragarse las páginas sin demora".

De OMER EMETH

"Bien dibujados y mejor pintados esos cuadros (Gran Mundo), tienen tanta precisión como colorido. Tanto abundan de una y otra que, según algunos entendidos, más parecen fotografías de la realidad viva y concreta, que creaciones del novelista".

PEDIDOS DE PROVINCIA A LA EDITORIAL NASCIMENTO, SANTIAGO, AHUMADA 265

LIQUIDACION TOTAL

POR CONCLUSION DE NEGOCIO

Todas las existencias de la **TIENDA DE ENCAJES "EL PARAISO"** se liquidan a precio de costo.

Antes de hacer sus compras consulten precios en

"El Paraíso", Puente 560

Se traspasa el arriendo.

9-a

Gran negocio industrial y agrícola

Tenemos encargo de vender una chacra (en la mejor zona del país, en el mismo pueblo. Se compone de 20 cuadras, más o menos. Además, funciona Feria de Animales con utilidades comprobadas de $ 60,000 al año, sólo la Feria.

Deuda a la Caja: $ 50,000.

PRECIO: $ 230,000

CARLOS LATORRE H. Y CIA.

CATEDRAL 1109

Préstamos Hipotecarios

Tramito rápidamente préstamos en la Caja y Bancos Hipotecarios, al interés del 6 al 8% de interés; anticipo los fondos que sean necesarios para los gastos y cancelaciones de otras deudas.

Carlos Latorre H. y Cía.

CATEDRAL 1109

Casas para Escuelas

Pídense propuestas públicas para dotar de locales a las siguientes escuelas del departamento de Santiago, dentro del radio que se indica y el canon que se expresa:

Escuela N.o 10.— Radio: Chiloé-San Diego, Victoria y Pedro Lagos. Canon anual máximum: $ 8,400.

Escuela N.o 53.—Radio: Morandé-Manuel Rodríguez, San Pablo y Catedral. Canon máximo anual, 7,200 pesos.

Escuela N.o 219.— Radio: Población Molina Lavín. Canon máximo anual, $ 3,600.

Las propuestas se abrirán el 24 del mes actual, a las 15 horas, en la Sección de Locales de la Inspección General de Instrucción Primaria, en donde se darán los datos que se soliciten.

El Inspector de Instrucción Primaria.

24-Ag.

ESTABLO MODELO

de VICUÑA MACKENA N.o 543. Se vende por no poderlo atender su dueño. Tratar: de 8½ a 9½ A.

836-22-a

Oficinas y Departamentos

para profesionales y comerciantes, con luz **eléctrica** y **teléfono**, a una cuadra de la Plaza de Armas, se ariendan. Galería bien ventilada.

SANTO DOMINGO 849

Joven decente

activo, buena letra, que sepa contabilidad, como principiante necesitamos.

Presentarse con referencias, de 12 a 1 P. M.:

SANTO DOMINGO 849

NINGUN REMEDIO conocido hasta hoy no ha obtenido tanto éxito en Francia ni en el Extranjero como EL

ESPECÍFICO BEJEAN

Es el más Poderoso Preventivo y Curativo de la **GOTA** Y DE TODAS LAS **AFECCIONES REUMATISMALES** AGUDAS ó CRÓNICAS

48 HORAS bastan para apaciguar los accesos los más violentos sin temor de trasladar el mal.

Envío franco de la Noticia sobre pedido.

Depósito general:
PARIS, 30, Rue des Francs Bourgeois
y todas buenas Farmacias y Droguerías.

Gran Surtido
de
Cretonas
VICTOR
ORELLANA

Avisamos a nuestra distinguida clientela que acabamos de recibir un nuevo **STOCK** de **CRETONAS** en variados colores y de las Ultimas Novedades europeas; las cuales estarán desde Mañana Lunes a la vista en nuestra

Sección Cretonas (2o. Piso)

LOS ALMACENES INGLESES

STRUTHERS y Mc. ROSTIE

TELEF. 307 -:- ESTADO ESQ. HUERFANOS -:- CASILLA 956

VENDEMOS O PERMUTAMOS

Propiedad comercial inmediata al centro, de esquina, varias casas y almacenes. 2,400 metros de terreno. Tasada en $ 412,000 por la Caja Hipotecaria. Deuda: $ 140,000.

PRECIO: $ 350,000

Facilidades de pago.

CARLOS LATORRE H. Y CIA.

CATEDRAL 1109

DINERO A INTERES

Tengo varias partidas desde $ 2,000 a $ 50,000, en primeras y segundas hipotecas.

Oficina: CARLOS LATORRE H. & Co.

CATEDRAL 1109

PIANOS

Las mejores marcas del orbe son indiscutiblemente

Steinway & Sons-Bechstein

Blüthner-Schiedmayer

Exija el legítimo e incomparable

Auto - Fischer - Piano Automático

Acabo de recibir espléndido surtido.

OTTO BECKER,

Unico Importador

¡¡OPORTUNIDAD!!

LAMPARAS

ELECTRICAS

El Mejor y más Selecto Surtido

OFRECE NUESTRA

SECCION ELECTRICA

A PRECIOS DE

REALIZACION

DESDE

Mañana LUNES 23

Sociedad General de Gas Acetileno

55 - 59 - ESTADO - 55 - 59

Máquinas Fotograficas

Tamaño 9 x 12 o postal compranse en

ARTURO PRAT 24

Leñas

De monte seca, a $ 7.50 los 100 ks.; de monte trozada, a 8.50 los 100 k.; Carbón espino, 11.50 saco; Carbón quillay, 7.50 saco; Papas Amarillas, $ 20.00, los 100 k,

BODEGA PARRAL
San Francisco 697

23-Ags.

REALIZACION

RETAZOS DE
- BORDADOS

CASA REGUERA

AHUMADA 161

Liquidación de Retazos de Encajes

SASTRERIA

"NEW LONDON HOUSE"

PASAJE BALMACEDA N.o 6

Sección Club

En los sorteos verificados el 21 de Agosto, por el Notario don Mariano Melo E., y ante numerosos socios, salieron premiados:

Club 8.o, sorteo 39, el 33, de don Manuel Ostromow, Santiago 1190.

Club 9.o, sorteo 36, el 135, de don Alberto Salas, Juárez 480.

Club 10, sorteo 31, el 116, de don Carlos Penjean, Urriola 659.

Club 11, Sorteo 25, el 87, de don Ismael Ugarte, Pío IX 91.

Club 12, sorteo 21, el 72, de don Severo François, Carrión 1480.

Club 13, sorteo 11, el 79, de don Agustín Sánchez, Escanilla 955.

OLMEDO Y KLEIMANN.

AMPOLLETAS WESTINGHOUSE ELECTRIC WESTINGHOUSE
DE TODOS TAMAÑOS

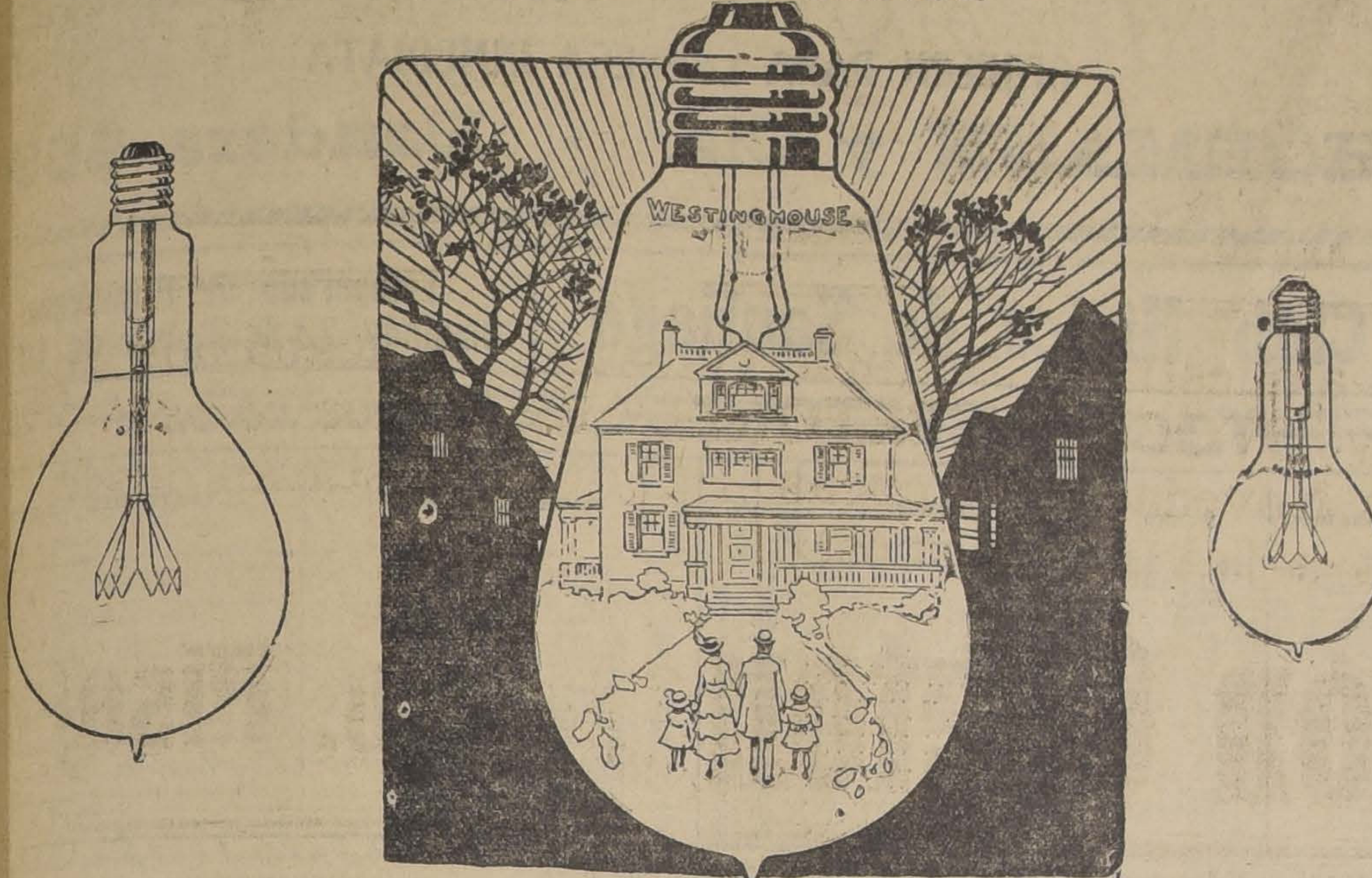

TENEMOS PARA ENTREGA INMEDIATA
ERRAZURIZ, SIMPSON & Cº.
BANDERA 262 - SANTIAGO

empresa y mayores también las facilidades que reciben los asociados. Por eso se ve que todas las compañías particulares del mundo tienden a internacionalizarse, buscando el amparo y la satisfacción de este principio fundamental.

Una Caja de Seguros, obligatoria para todo el personal civil de la administración pública, vendría, pues, a llenar entonces ese desideratum. La Caja podría independizar en veinte años al Estado de toda pensión de gracia y cada familia de funcionario podría contar con un capital apreciable en caso de perder a su jefe. Está aquí, pues, patente uno de los verdaderos milagros que la cooperación puede realizar en bien del país y en bien de sus servidores. Sólo falta un poco de iniciativa y un poco de calma parlamentaria. Entre tanto el paso dado por el personal de Aduanas merece el aplauso incondicional de la opinión pública.

MINISTERIO DE AGRICULTURA

Según cálculos aproximados hechos por un distinguido hombre de estudio, la extensión de terrenos agrícolas del país alcanza para alimentar una población de doce a catorce millones de habitantes. Sin embargo, la agricultura nacional apenas produce lo necesario para tres millones.

La producción de trigo, base de la alimentación, fluctúa entre cuatro y seis millones de quintales métricos al año y el consumo llega a cinco millones, de modo que en algunos años es necesario adquirir en el extranjero parte de nuestro pan cuotidiano.

Muchos problemas de la agricultura, que al parecer de algunos no tienen gran importancia, son de la mayor transcendencia para el rendimiento de los campos y para el abaratamiento de la vida. Importar semillas y plantas especiales, adecuadas a nuestros suelos y a nuestro clima, seleccionar las mismas para aumentar la producción; impedir la entrada e incinerar en las aduanas las semillas o plantas dañinas o con gérmenes de enfermedades; extirpar las especies perjudiciales a los cultivos; impedir o detener la propagación de las enfermedades de los árboles, plantas o animales; introducir nuevas maquinarias, instalaciones, métodos o sistemas de trabajo y de producción; proporcionar abonos a bajo precio a los agricultores; favorecer la división de la propiedad; el crédito al pequeño agricultor; la formación de cooperativas agrícolas; organizar la policía de los campos, etc., etc., y, en general, mejorar y ampliar los establecimientos y servicios de enseñanza y fomento agrícolas, son otros tantos asuntos de la mayor transcendencia, si bien cada uno de ellos puede en apariencia no tener mas que una importancia secundaria y relativa.

Aún cuando entre nosotros el Estado se ha interesado por la enseñanza y fomento agrícolas, es bien poco lo que se ha hecho hasta ahora, salvo en cuanto a la enseñanza superior agronómica, ya que, en cuanto a la secundaria y primaria o escolar, no alcanza a 200 el número de alumnos que reciben esta instrucción, y no hay ningún establecimiento o cursos para dar enseñanza agrícola a la mujer.

En cambio los problemas de la agricultura permanecen sin solución y la acción del Estado se manifiesta nula a este respecto. Duermen en el Congreso los proyectos de ley de bosques, de policía sanitaria vegetal y animal, de represión del cuatrerismo, guia de tránsito para el transporte de animales, beneficio de hembras en los mataderos, adquisición de instalaciones para selección de semillas y varios otros que ningún Ministro de Industria ha podido estudiar ni patrocinar.

La razón de ésto es la falta de un Ministro de Agricultura que no esté, como el Ministro de Industria y Obras Públicas, solicitado y distraído por el estudio y solución de múltiples y complejos problemas relacionados con la Empresa de los Ferrocarriles en explotación, con la construcción de canales, edificios, ferrocarriles y demás obras públicas, con la organización y sostenimiento de numerosas escuelas de enseñanza industrial y profesional, concesión de mercedes de agua, privilegios exclusivos, etc., amén de las cuestiones políticas y asistencia al Congreso.

Estas atenciones no le dejan tiempo para ocuparse de problemas de detalle pero de gran interés nacional como son los de la agricultura.

El actual Ministro de Industria y Obras Públicas, señor Jaramillo, está dispuesto a obtener la creación del Ministerio de Agricultura y por ello merecerá el agradecimiento y el aplauso del país.

Pero sería sensible que este asunto se abordara en forma incompleta o superficial. En realidad lo que necesitamos es la revisión de nuestro viejo mecanismo ministerial que no responde en su organización a las necesidades modernas, pero concretándonos a este solo ramo del servicio público debemos agregar algunos otros que como la Agricultura necesitan atención especializada, porque representan importantes factores de la actividad económica del país. Nos referimos a la Minería y al Fomento Fabril que agrupados a la Agricultura darían base para la formación de un Ministerio de intensa y útil labor.

Estudiar esta materia con un criterio amplio y concienzudo es lo que esperamos del señor Ministro en su buen interés por la mejor organización de los servicios de su dependencia.

SASTRERIA CHANUT
Agustinas 1177
Club N.o 3, 5.o sorteo, favorecido el N.o 77.
En formación N.o 4.

Los errores de la Ciencia

(CONTRADICCIONES A GRANEL)

> La falsa teoría se contradice tanto como confirma la verdad.

Nos explica la ciencia que la Tierra, como todos los planetas, se ha formado de una masa incandescente desprendida del sol.

Pues bien, objetamos nosotros, el planeta no ha podido formarse de ese modo por la sencilla razón, entre otras, de que, para desprenderse del sol alguna cantidad de su masa sería necesario que el mismo astro incandescente se hallara dispuesto a modo de acumular en su seno fuerzas comprimidas tendientes a hacer explosión para ocasionar los desprendimientos aquellos destinados a la formación de los planetas, y a todos se nos ocurre que el astro en cuestión, arde en el vacío, a sus anchas, en completa libertad, sin ninguna valla que se lo impida. En cuyo caso y basta con poseer el más rudimentario conocimiento del peso de los cuerpos en el vacío para deducir que el tal supuesto origen de los planetas es de todo punto imposible.

Los planetas, prosigue la ciencia, son tanto más viejos cuanto más alejados se hallan del sol; y seguido nos revela, que la masa de los planetas es menos densa cuanto mayor distancia los separa del repetido astro luminario; y, por último, contradiciéndose de nuevo, por 3.a vez, a sí misma está de acuerdo con nosotros en admitir que todo cuerpo en la naturaleza se contrae, reduciéndose en volumen y aumentando en densidad, a medida que con el tiempo se va poniendo viejo.

En mi próxima repetidamente anunciada conferencia, titulada: "El Supremo Mandato de Dios y su eterno designo" o "¿Por qué y cómo se ha formado el Universo", he de resolver en forma absoluta y al alcance de todas las inteligencias, el origen, constitución, estabilidad, desarrollo y fin de los planetas; al propio tiempo he de explicar con extraordinaria claridad y precisión todos los otros más grandes y profundos misterio del Universo.

La segunda conferencia que dictaré, también en esta ciudad, se titula: "La inteligencia en su esencia inamovible".

Enrique S. González y Valdés.

Justicia que no puede tardar

Hemos recibido la siguiente carta:

"Señor Director de LA NACION, Presente. — Distinguido señor:

Con profundo placer y gratitud nos hemos impuesto del artículo publicado en la edición del 17 del actual, del respetable diario que usted tan acertadamente dirige, intitulado "Montepío y pensiones de gracia".

Esperamos, señor, que su voz sea oída por los miembros del Honorable Congreso y del Supremo Gobierno, para que en un momento de buena voluntad e inspirados en la más estricta equidad, procedan a aumentar nuestras exiguas pensiones de montepío, que hoy no alcanzan, dada la enorme carestía de la vida, a satisfacer nuestras más premiosas necesidades.

Queremos, señor Director, hacer saber a Ud. y por su intermedio a los honorables señores senadores y diputados, las cantidades que percibimos como pensión, en virtud de la ley de 1906, las viudas e hijas solteras de los militares que tantas glorias e inmarcesibles laureles conquistaron para nuestra querida Patria, escribiendo con sus aceros y su sangre las más hermosas páginas de nuestra Historia:

Viuda o hijas solteras de un general, $ 1,600 anuales.

Viuda o hijas solteras de un coronel, $ 1,260.

Viuda o hijas solteras de un teniente coronel, $ 960.

¿Para qué seguir enumerando? Bástele saber, señor, que esas pensiones, para las viudas de capitanes, alcanzan solamente a $ 600 anuales.

No queriendo alargar estas líneas que le rogamos quiera dar a la publicidad, y en la esperanza de conseguir un aumento, que por poco tiempo más disfrutaremos, nos suscribimos de usted como sus atentas y agradecidas servidoras.— **Viudas e hijas de militares del antiguo Ejército".**

LA SITUACION INTERNACIONAL

Preparada la defensa militar, atendamos la defensa diplomática.- Como medida preferente la reorganización de la Cancillería. -¿Cuál es el pensamiento del Gobierno?

La revolución de Bolivia vino a agitar violentamente nuestra absoluta pasividad en materia de política internacional, y si bien hasta hoy no se observa ningún rumbo definido, por lo ménos se sabe que en las Cámaras se han discutido estos asuntos y aún, se susurra el envío de algún comisionado al extranjero en misión reservada, que ojalá no se convierta en un gran paso en falso.

Ha sido necesario que viéramos el peligro a las puertas de la casa para que empezáramos a pensar en la defensa de nuestros intereses. Las guarniciones del norte se han reforzado en términos prudentes y ya se puede decir que podemos descansar tranquilos ante la posibilidad de una sorpresa, que el abandono incalificable de la frontera septentrional hacía desgraciadamente posible.

Ahora debemos preocuparnos, y es de suponer que el Gobierno lo haya hecho, de nuestra defensa diplomática y, principalmente, de la adopción de un rumbo definido y único, para llegar a la solución de nuestras cuestiones con el Perú.

La organización actual del Ministerio de Relaciones Exteriores no permite abrigar esperanzas acerca de que un estudio detenido de las condiciones diplomáticas de la hora presente, dé como resultado la adopción de un plan de política internacional que nos lleve derechamente a la solución del conflicto.

Sin funcionarios informantes, sin hombres de estudio, sin que haya siquiera un empleado que tenga en sus manos todos los hilos de la larga tramitación diplomática a que ha dado lugar la cuestión de Tacna y Arica, no se puede pensar en que estas cosas salgan bien, sino es por obra de la buena estrella que este país ha tenido para resolver las situaciones más difíciles.

Lo que no ocurre en ninguna parte del mundo, aquí en Chile, el Ministro de Relaciones que no tiene personalmente un bagaje de conocimientos en los asuntos relacionados con la política internacional, se encuentra desorientado y sin amparo en el desempeño de su cargo, porque la organización absolutamente burocrática de la Cancillería, en que todo se esfuma en papeleos inútiles, no permite encontrar allí una colaboración inteligente para la resolución de los graves asuntos que el Ministro debe encarar.

El señor Barros Borgoño, que fué uno de estos Ministros excepcionales en cuanto a preparación personal, ha sido sin embargo el único de estos últimos tiempos que ha comprendido la necesidad de entrar de raiz a la reorganización del Departamento; y en un mensaje dirigido con ese objeto al Congreso Nacional, dejó constancia de que actualmente falta en el Ministerio, personal dedicado a hacer estudios de cada materia y a cooperar en esta forma, en el trabajo delicadísimo que el Ministro tiene a su cargo.

El actual Ministro de Relaciones Exteriores, atendida la importancia de las gestiones en que el Gobierno se encuentra empeñado, haría una obra digna de todo género de aplausos, si acometiese la reorganización del Ministerio en condiciones de dejarlo apto para los fines a que naturalmente está destinado.

Hoy por hoy, al pensar en los planes diplomáticos que deben desarrollarse para llegar a la solución del problema de Tacna y Arica, no se puede hablar de planes del Ministerio, sino que simplemente de planes del Ministro. Si cae el Gabinete, vendrá otro Canciller, aplicará su criterio personal a la solución de los conflictos pendientes y habrá que deshacer lo hecho, y comenzar de nuevo en esta inacabable cadena de iniciativas muertas al nacer, junto con la crisis del Gabinete a que pertenecía su autor.

La organización actual de la Cancillería hace más grave todavía las continuas crisis ministeriales en este Departamento, porque el cambio de Ministro significa cambio de política, cambio de rumbos, cambio de objetivos próximos o remotos, pero siempre alteración, más o menos substancial de los planes trazados por el antecesor.

Y un país que tiene esta vacilación constante en su política internacional, está condenado a perder, poco a poco, la consideración y el respeto que debe merecer a los demás países extranjeros.

La reorganización de la Cancillería es un problema maduro.

Claman por ella todos los Ministros que han pasado por esa cartera; todo el personal actual que se ve esterilizado en sus buenas disposiciones por el papeleo y la rutina, y sumido en una condición absolutamente subalterna y absurda en materia de emolumentos; y, en fin, todas las personas que se interesan por la marcha de nuestros asuntos exteriores que ven con pena que nuestra diplomacia camina sin rumbo y sin apoyo.

Si se procura atender a nuestra defensa diplomática como complemento necesario de la defensa militar, hay que empezar por la reorganización del Ministerio de Relaciones Exteriores.

Los momentos son delicados y difíciles. Por grande que sea la preparación de cualquier Ministro de Relaciones, es evidente que, lo mismo que los más grandes Cancilleres de Estados Unidos, y de todos los países bien organizados, necesita tener a sus espaldas una organización sólida y eficiente que le sirva de consulta para todos sus planes; que vigorice la acción de las Legaciones y que sea una garantía de continuidad y acierto en los rumbos de la política internacional chilena.

El misterio que rodea nuestras cuestiones exteriores, por sencillas que sean, no es obra del sigilo diplomático, es obra más bien de la incertidumbre y de la ausencia de toda labor definida y duradera en la Cancillería, es una manera de ocultar que no se hace o no se puede hacer nada.

En esta hora interesantísima que atravesamos, nadie sabe cual es el pensamiento del Gobierno, qué piensa hacer en frente de la acometida de nuestros adversarios, y en qué forma cree que deben resolverse los problemas pendientes.

Por lo mismo que no sabemos lo que piensa el Gobierno, estamos autorizados para opinar con plena libertad.

Eso es lo que haremos en un próximo artículo.

WILLIAM TEMPLE.

EL FUEGO
DE
ENRIQUE BARBUSSE
Nueva remesa acabamos de recibr
PRECIO: $ 6.00
PROVINCIA, 6.50
LIBRERIA
LA JOYA LITERARIA
Ahumada 125 - Casilla 1563

Real Tokos
CIGARETTES
II EPOCA
Desde el Jueves próximo se pondrán a la venta los incomparables cigarillos
REAL TOKOS
a los precios siguientes:
Con boquilla de oro y seda.. .. .. .. $ 1.40
Con boquilla de corcho.. .. .. 1.20
Con boquilla de ambré.. .. .. 1.00
Sin boquilla.. .. .. 0.80
Las cajetillas vacías usadas se pagarán a 5 centavos cada una.
SAN JOSE 585

NUEVA REMESA DE NOVEDADES

CASA MUZARD
En nuestra Sección de Modas del tercer piso ofrecemos a las Señoras y Señoritas las Novedades más recientes y variadas para la
PRIMAVERA
PRECIOSOS MODELOS EN TRAJES TOILETTE Y SASTRE, ELEGANTES TAPADOS DE SEDA
SOMBREROS
EXHIBIMOS EL MAS HERMOSO CONJUNTO DE MODELOS ADORNADOS CON ELEGANCIA Y BUEN GUSTO
En nuestra Sección Tejidos encontrará Ud. el más lindo surtido en -:-
SEDERIAS DE GRAN NOVEDAD
COMO TAMBIEN
Géneros de Lana de Ultima Creación
EN ESTA SECCION PODRA UD. APROVECHAR VARIOS SURTIDOS
A PRECIOS de BARATURA!!

TURF

CLUB HIPICO

LAS CARRERAS DE LA TARDE

Apreciaciones y pronósticos

Con la interesante reunión de hoy, se da comienzo en nuestro principal hipódromo a la temporada de carreras de Primavera, la más hermosa y la de mayor aliciente para nuestros aficionados, por disputarse en ella, los clásicos más importantes del año.

El programa, es todo lo novedoso y extenso que pudiera desearse, ya que consta de siete bonitas pruebas y un hermoso clásico.

Sirve de base a la fiesta hípica de esta tarde, el Premio Apertura, clásico sobre una distancia de 1.800 metros, destinado a yeguas y con la buena recompensa de siete mil pesos a la vencedora.

Haremos un ligero examen, de la opción que nos merece cada una de las inscritas.

España, parece que no tiene títulos para medirse con sus acompañantes, pues, sus últimas presentaciones dejan que desear, y en todo caso, demuestran que no es ya la hija de Melbourne que conocimos y vimos actuar en forma tan brillante hace cerca de un año.

La pupila del Corral Jackson, Gamma, se reveló a principios del presente año, como un animal de calidad y de condiciones superiores, concepto que más tarde confirmó ampliamente con su serie de triunfos en forma que hablan muy en alto de esta hija de Pearl River.

Respecto de Mary Garden, tenemos una alta idea, tanto más cuanto que, su corta, pero honorable última campaña, confirma sobradamente nuestra apreciación. La hija de L'Aiglón, posee condiciones sobresalientes de lucha, lo que hace presumir, que venderá muy cara su derrota.

Caucasia, es una yegua muy dispareja, circunstancia que no permite formarse concepto completo de sus verdaderas cualidades.

Sobre Welladay, tenemos poco que decir al lector, pues, la pupila del Sutd Indigena, es ya bien conocida de nuestros aficionados, y sin discusión se la tiene como el mejor producto importado de la generación de tres años.

Nos queda que hablar sobre Vesta, hija de Olascoaga, que por su última victoria y por sus aprontes en privado, ha venido demostrando ser un producto de resistencia, que sin temor de equivocarnos, se le espera un brillante porvenir dentro de su generación.

En resumen, nuestros preferidos son: Mary Garden y Gamma.

Comienza la reunión, con el Premio Banderola, sobre una milla, carrera que ha reunido a un lote de animales de muy variada calidad.

Nuestra carta para ganador, es General, producto que en su empate con Kerensky, demostró condiciones sobradas para imponerse sobre sus actuales acompañantes.

Para el primer placé nos gusta Palillo, cuya última performance nos dejó muy buena impresión. En tercer término dejaremos a Folletín.

Para caballos de tres años, perdedores, nacidos en el país, es la carrera siguiente sobre un tiro de 1.500 metros.

La naturaleza misma de la carrera, no permite tomar fundamentos con alguna precisión, para dar el pronóstico. En consecuencia, hecha esta salvedad, vamos a designar nuestros candidatos, en atención al solo concepto que nos merecen las últimas performances de los inscriptos. Para ganador, Henry Clay; dejando en los otros lugares de la tabla a Grenadier y Herodia.

Sobre la misma distancia y condiciones que la anterior, es la prueba a continuación, Premio Belboquet.

Entrar en apreciaciones, a nuestro juicio, es tiempo perdido, pues, a lo mejor, como casi siempre sucede en esta clase de carreras, sale triunfando el competidor menos cotizado en las apuestas mutuas.

Sin embargo, como nuestra misión es informar al lector, y en la mejor forma posible, le damos la siguiente lista para los primeros puestos del marcador: Bolero, Ferrocarrilero y Kalmuco.

Constituye la cuarta carrera del programa, el Premio Belle Etoile, sobre una distancia de 1.800 metros y con una larga lista de anotados.

Sobresalen a la consideración general: Alum, que a pesar de llevar 57 kilos, puede ganar; Dee, no obstante de que hace algún tiempo se encuentra ausente de las pistas; Falsete, que ha corrido últimamente en forma muy pareja y que ha mejorado mucho; Gladstone, que ha recuperado sus antiguas formas y que demuestra hallarse en estado inmejorable; Mike, que es bueno y ha confirmado serlo, salvo que esta vez la distancia sea un inconveniente, y por último, Saint's Ferry, que si la dejan dispararse en punta, puede cubrirles la distancia de una hebra. Nuestros favoritos son: Mike, Gladstone y Alum.

Bonita carrera promete ser el Premio Burgomaster, sobre 1.500 metros, donde la mayoría de los inscritos tiene títulos suficientes para adjudicarse el puesto de honor.

La victoria de Cervantes del Domingo pasado, nos induce a darle hoy, nuestras preferencias, a pesar de los 60 kilos, que lleva. Para los placees vamos a elegir entre: Giacomo, que está en excelente estado; Durbar, que de los puestos de la tabla no ha bajado; Glass, que está en un período sobresaliente; Falsete, que va con un peso cómodo y en un tiro favorable y por fin, Albaycin, que aprovechándose de los 40 kilos que carga, puede ocupar un puesto inesperado por la concurrencia. De estos, seleccionamos a Giacomo y Falsete.

De muy difícil pronóstico se presenta el séptimo número del programa de hoy. Se trata de una prueba de 1.500 metros, en que la variada calidad de los competidores, ha quedado muy equiparada, con la equitativa distribución de pesos practicada por el señor handicapper.

Desde el primero hasta el último de los adversarios anotados puede ganar. En esta situación, hemos preferido buscar nuestros recomendados a la suerte. Una vez realizada la operación correspondiente, obtuvimos el siguiente orden de precedencia: Poema, Leoville e His Lordship.

Termina la tarde hípica, con la hermosa carrera de fondo, Premio Ben d'Or; la que ha congregado a un regular lote de animales para la distancia.

Tanta opción tienen, a nuestro juicio, los pesados, como los adversarios livianos; pues, el peso ha sido repartido con justicia. Para el puesto de honor, nos inclinaremos por Peter Pan, que ha recuperado sus antiguas formas y que a 55 kilos se desempeña bien. Su enemigo más serio, es a nuestro entender, Turpín, que soporta la distancia sin dificultades, razón que nos obliga a pronosticarlo para el segundo lugar. Recomendamos para el puesto siguientes a Antaño, que sabemos está en muy buenas condiciones.

RESUMEN

1. General, Palillo y Folletín.
2. Henry Clay, Grenadier y Herodia.
3. Bolero, Ferocarrilero y Kalmuco.
4. Mike, Gladstone y Alum.
5. Mary Garden y Gamma.
6. Cervantes, Giacomo y Falsete.
7. Poema, Leoville e His Lordship.
8. Peter Pan, Turpín y Antaño.

PROBABLES MONTAS Y COMPETIDORES PARA LAS CARRERAS DE ESTA TARDE

1.a carrera, 1,600 metros

Bastian, no corre; Mormon, Ar. Godoy; Remadora, no corre; Rhum, R. Hernández; Vendimia, J. Arancibia; Don Alfredo, J. Vergara; General, J. Salfate; Zapallar, M. J. Silva; Be Quick, J. M. Baeza; Folletín, C. Pombet; Leoville, no corre; Oliveto, no corre; Golosina, no corre; Palillo, Alf. Silva; Poema, A. Molina; Efímera, L. A. Orellana.

2.a carrera, 1,500 metros

Ché, R. Flores; Cila, R. Muñoz; Estaño, G. Aravena; Grenadier, R. Meza; Henry Clay, J. Salfate; Herodes, E. Solís; Hispano, M. Verdejo; Hollín, U. Núñez; Neumático, M. Gamboa; Oracle, J. González; Erin, N. Oteiza; Exhalación, L. A. Orellana; Go Lady, P. Morales; Herodia, M. J. Silva; Navira, J. Arancibia.

3.a carrera, 1,500 metros

Bolero, J. F. Bernal; Elqui, J. Vergara; Eton, M. Pérez; Exeter, P. Morales; Ferrocarrilero, F. Rosas; Gabinete, M. Baeza; Gallon, G. Aravena; Kalmuco, M. Gamboa; Rasputín, R. Hernández; Roderick Dhu, G. Carrasco; Vittel, M. J. Silva; Cancha Rayada, Alf. Silva; Escarcela, L. A. Orellana; La Seine, A. Molina.

4.a carrera, 1,800 metros

Alum, Alf. Silva; Dee, J. Vergara; Falsete, no corre; Boa, C. Pombet; Feudal, no corre; Gladstone, J. Salfate; Embrollona, A. Molina; Olivar, L. A. Orellana; Tilburí, R. Flores; Micke, J. Arancibia; Drina, no corre; Miss Olga, N. N.; Air, C. Cruz; Don Caballo, N. N.; Kopa, J. Pinto; Lad, no corre; Saint's Ferry, M. Araya; Dabry, N. N.; Zólicka, R. Henríquez.

5.a carrera, 1,800 metros

España, H. Contreras; Gamma, M. Verdejo; Mary Garden, M. Pérez; Caucasia, Alf. Silva; Welladay, J. Vergara; Vesta, D. 2.o López.

6.a carrera, 1,500 metros

Grano de Oro, F. Rosas; Cervantes, S. Miranda; Detonación, H. Contreras; Giacomo, M. Verdejo; Durbar, A. Molina; Glass, J. M. Baeza; Falsete, J. Oregón; Napierkowska, G. Guerra; Boa, no corre; Cecilia, L. A. Jerez; Pacato, O. Montenegro; Queñe, H. Ramírez; Bow, J. Pinto; Albacyn, C. Cruz; Nuit, N. Ramírez.

7.a carrera, 1,500 metros

Balaclava, S. Miranda; Levien, M. Gamboa; Rabudo, no corre; Marimán, F. Rosas; Corchea, J. Pinto; Feudal, R. Díaz; Tilburí, J. F. Bernal; Córcega, J. Vergara; Gracia, no corre; Poema, A. Molina; Strong Filly, no corre; Daventry, M. Silva; Leoville, G. Aravena; Golden Glass, H. Ramírez; Pasco, J. Arancibia; Decidedly, R. Henríquez; Drina, J. Oregón; Hiss Lordship, H. Ramírez; Shannon, A. Silva; Disdain, O. Montenegro; Air, no corre; Solferino, Alf. Silva.

8.a carrera, 2,500 metros

Durham, U. Núñez; Tirteo, J. F. Bernal; Peter Pan, J. M. Baeza; Antaño, A. Molina; Turpín, H. Contreras; Cuncumén, M. Gamboa; Cachivache, M. Silva; Sancho Panza, J. Arancibia; Trentino, G. Guerra; Dover, H. Ramírez; Bahía, J. Pinto; Juliano, C. Cruz.

AZUCAR FLOR
Azúcar en Cajones
Azúcar Granulada blanca
Arroz Sublime
Aceite Dos Banderas
OFRECEN PARA ENTREGA INMEDIATA
HÖRMANN y Cía. - Bandera 559

Club Hípico de Santiago

Temporada de Primavera
Domingo 22 de Agosto de 1920

PRIMERA CARRERA a la 1.30 P. M.—Premio BANDEROLA.—1,600 metros.—Para caballos. que no hayan ganado más de dos carreras. Peso de Reglamento.—Recargo de tres kilos a los ganadores de dos carreras y recargo extra de tres kilos si la carrera ganada es clásica o reglamentaria. — Descargo de 6 kilos a los perdedores.—Inscripción: $ 12.50.—Premio: $ 2,500 al 1.o

PREPARADOR	DUEÑO	NOMBRE	PESO	EDAD	SANGRE	PADRE	MADRE	TRAJE DEL JINETE
A. Rodríguez	J. L. Walker	1 **Bastián**	59	4	F	Spedit	Maricota	Amarilla, G negra
U. Silva	U. Silva	2 **Mormón**	59	3	F	Mehari	Soiree	Granate, M gran y mor,b m, G gr
O. Fuenzalida	U. Verdugo B.	3 **Remadora**	59	7	1|2	High Strikes	Sin anteced	Verde estrella, G rosada
E. Emeres	Chaplin	4 **Rhum**	57	4	F	Barsac	Réjane	Gris p, y neg en rued, G neg
P. Bagú	C. E. Riofrío	5 **Vendimia**	57	3	F	Ducato	Victorina	Colorado cruzado y G turquesa
R. Pastene	E. Amión	6 **Don Alfredo**	55	5	F	Mores	Violeta	Negra, brazaletes y G ofelia
F. Guzmán	Kangaroo	7 **General**	54	3	A. A.	Fío	Red Rose	Rosado brazaletes, G blanca
P. Boncerio	Constancia	8 **Zapallar**	54	3	F	Pioneer	Azalea	Azul alam oro, G negra b oro
C. Rodríguez C.	P. Roselat	9 **Be-Quick**	53	2	F	Old Man	Bay Wreat h	Verde manzana, braz y G negra
J. B. Castro	Ossyris	10 **Folletín**	51	2	F	Burlesco	Griselidis	Solferino, G oro
J. Celpa	Potosí	11 **Leoville**	51	3	F	Burgomastes	La Boule	Esmeralda, puños y G negra
S. González	El Bosque	12 **Oliveto**	51	3	3|4	Rolando II	Holanda	Negra, faj ay G verde
S. González	El Bosque	13 **Golosina**	49	3	F	Melbourne	Oranaise	Negra, faj ay G verde
I. Espinosa	I. Espinosa	14 **Palillo**	51	3	F	Pirapó	Semifusa	Verde brazaletes alcres, G lac
J. Rodríguez	Ñipaco	15 **Poema**	51	3	F	Pibe	Carload	Morado p oro, M oro, G m bor
F. Galván	Limited	16 **Efímera**	49	2	F	Saint Cygne	Oratio	Gris perla, G negra

SEGUNDA CARRERA a las 2 P. M.—Premio BAGOLIN.—1,500 metros.—Para caballos de tres años nacidas en Chile que no hayan ganado.—Peso: 56 kilos.—Inscripción: $ 17.50.—Premio: $ 3,500 al 1.o

D. Polanco	J. del C. Campos	1 **Che**	56	3	F	Oregón	Florida II	Azul y oro viejo en circulos
J. Rodríguez	D. de la Sotta	2 **Cila**	56	3	F	Oviedo	Aurófila	Solf y verde por mitad, M solf G
J. Celpa	Detonación	3 **Estaño**	56	3	F	Pioneer	Kost	Blanco, M lacres, G azul
F. Guzmán	Las Zorras	4 **Grenadier**	56	3	31|32	Melbourne	Cybelle	Colorado
C. Lacalle	Martinique	5 **Henry Clay**	56	3	F	Eclair II	Pillita	Negra lunares y G blanca
P. Tonelli	P. Tonelli	6 **Herodes**	56	3	F	Crescendo	Reine des Pres	Azul, M granate y bl, G gra
F. Rojas	Jackson	7 **Hispano**	56	3	F	Eclair II	Chintz	Negro, M y G cereza
J. Cavieres	Banzai	8 **Hollín**	56	3	7|8	Jack's Green	Alarma	Plomo obscuro, G lacre
D. Vial	A. Gatica	9 **Neumático**	56	3	F	Siberien	Nagoyya	Blanca brazaletes neg, G blanca
P. Maldini	A. Huidobro	10 **Oracle**	6	3	F	Huechun	Glorification	Verde obscuro cruz y G naranja
J. Cuevas	Espoir	11 **Erin**	54	3	F	Pioneer	Conservatory	Amarilla, M az, G az coc oro
F. Galván	Limited	12 **Exhalación**	54	3	F	St Cygne	Sofisma	Gris perla, G negra
P. Boncerio	R. Demarchi	13 **Go Lady**	54	3	F	Gonin	Joyful Lady	Blanca y mor en ruedas, M y G
J. Méndez	M. Goicovich	14 **Herodia**	54	3	F	Pirapó	Irish Moll	Negro, G café
P. Bagú	Army and Navy	15 **Navira**	54	3	F	Viraró	Navy	Lacre, M bl y azl list, G azul

TERCERA CARRERA a las 2.30 P. M.—Premio BILBOQUET.—1,500 metros.—Para caballos de tres años nacidos en Chile que no hayan ganado.—Peso: 56 kilos.—Inscripción: $ 17.50.—Premio: $ 3,500 al 1.o.

I. Espinosa	José Besa	1 **Bolero**	56	3	F	Fío	La Danse	Gris perla y oro en rue, G negra
J. Dalmau	Burlesco	2 **Elqui**	56	3	F	Pioneer	Transmute	Lacre alamar oro, G la coc oro
H. Pérez	G. Scott	3 **Eton**	56	3	F	Pioneer	Devoted	Amarillo, m lac, G amarilla
P. Tonelli	P. Tonelli	4 **Exeter**	56	3	F	Pioneer	Little Sheeny	Azul, M gran y blan, G gran
M. Soto	V. Larenas	5 **Ferrocarrilero**	56	3	F	Edward Low	Superiora	Café, M y G turquesa
C. Rodríguez S.	D. Peñafiel	6 **Gabinete**	56	3	F	Olascoaga	Green Cap	Blanca cruz turquesa, G azul
E. Emeres	Chaplin	7 **Gallon**	56	3	F	Melbourne	Calcutta	Gris perla y negro en rueda, G
D. Vial	A. Gatica	8 **Kalmuco**	56	3	F	Siberién	Rib Rat	Blanco, brazal neg. G blanca
D. Reveco	J. B. Ramírez	9 **Rasputin**	56	3	7|8	Rob Roy III	Clepia	Azul, cuello puño y G negra
M. Clua	M. Clua	10 **Roderick Dhu**	56	3	F	Olascoaga	Na-Mi-Ko	Azul, M y G verde
A. Muñoz	G. Schlack	11 **Vittel**	56	3	F	Olascoaga	Sutileza	Blanco y negro listado, G bla
L. A. Figueroa	Maret	12 **Cancha Rayada**	54	3	F	Bgt. o I. Bob!	Marcassite	Verde cruzado blanco
P. Galván	Limitde	13 **Escarcela**	54	3	F	St. Sygne	Camomille	Gris perla, G negra
I. Yáñez	London	14 **La Soine**	54	3	F	Mead	Lelia	Azul alam oro, M lac, G azul

CUARTA CARRERA a las 3 P. M.—Premio BELLE ETOILE.—1,800 metros.—Para caballos de cuatro años y más que no hayan ganado $ 15,000.—Peso: 45 kilos.—Recargo de un kilo por cada $ 1,000 ganados.—Inscripción: $ 15.—Premio: $ 3,000 al 1.o

E. Fuentes	Ebeache	1 **Alum**	57	5	F	Altanero II	Umbel	Verde obscuro, alam y G negra
P. J. Medina	Almendro	2 **Dee**	57	4	F	Mead	Alania	Negra, faja y G oro
P. Polanco	P. Polanco	3 **Falsete**	55	4	F	Melbourne	Cherry Ripe	Azul, M coloradas, G blanca
J. B. Castro	Ossyris	4 **Boa**	54	4	F	Alanés	Brújula	Solferino G oro
R. Díaz	D. Reveco	5 **Feudal**	54	5	7|8	Jack's Green	Alarma	Verde, G colorada
J. Cuevas	Espoir	6 **Gladstone**	54	4	F	Eclair II	H. Blosson	Amarilla, M y G azul borla oro
C. Rodrígnez S.	Bristol	7 **Embrillona**	52	5	F	Polar Star	Chismosa II	Blanco, G azul
M. Maldonado	A. Ulloa	8 **Olivar**	52	4	3|4	Rolando II	Holanda	Amarilla, M azules, G negra
J. F. Valenzuela	Sangre Azul	9 **Tilburí**	51	6	F	Turín	M. Caithness	Blanco cruzada y G lacre
J. Zapata	Sancho	10 **Mike**	50	4	F	St. Michan	Vogler's Memo	Morado, lunares y G oro
J. B. Castro	Collanco	11 **Drina**	49	4	63|64	Hallinghton	Nanna	Negra cruzada y G lila
J. Rodríguez	Ñipaco	12 **MissOlga**	49	4	F	Burlesco	Chicana	Mor p or, M or G mor b oro
F. Martín	T. Aubert	13 **Air**	45	5	F	Viraró	Olessa	Blanco y celeste listado, G lila
I. Espinosa	Jorge Besa	14 **Don Caballo**	45	3	A. A.	Orán	Chinchilla	Crudo, círculos azules y rubí
J. Pinto	Columbia	15 **Kopa**	45	4	F	Ginger Ale	Condesita	Rosada, M y G blanca
L. Navarro	A. Cueto	16 **Lad**	45	5	F	Altanero II	Hilda	Naranja, pubos, braz y G blanca
F. Rojas	Jackson	17 **Saint's Ferry**	45	5	F	Santoi	Alope	Negra, M y G cereza
J. Arluciaga	C. Ferrari	18 **Dalry**	43	4	F	Hallinghton I	Marakesh	Ver nilo cin y faja neg, G v ri
P. Bagú	Army and Navy	19 **Zolika**	3	3	F	Altanero II	Zórika	Lacre, M bl azul list, G azul

QUINTA CARRERA a las 3.30 P. M.—Premio APERTURA (clásico).—1,800 metros.—Para toda yegua.—Peso de Reglamento.—Recargo de tres kilos a las importadas ganadoras de clásicos.—Descargo de tres kilos a las nacidas en Chile.—Inscripción: $ 15.—Entrada: $ 35.— Premio: $ 7,000 al 1.o

H. Pérez	T. Hurley	1 **España**	56	5	F	Melbourne	Jimena	Gris perla, M cereza, G gris perla
F. Rojas	Jackson	2 **Gamma**	56	4	F	Pearl River	Alfa	Negra, M y G cereza
C. Ruz	Mary	3 **Mary Garden**	56	4	F	L'Aiglon	Valemont	Naranja brazaletes azules
E. Fuentes	Ebeache	4 **Caucasia**	53	4	F	Comisario II	Lavabo	Verde obscuro alam y G negra
L. Navarro	Indíjena	5 **Welladay**	51	3	F	As de Espada	Wealthy Water	Morada, G oro
J. Cavieres	A. Huidobro	6 **Vesta**	45	3	F	Olascoaga	Nailá	Solf pres, gal y borla plat

SEXTA CARRERA a las 4 P. M. — Premio BURGOMASTER.—1,500 metros.—Para caballos nacidos en Chile.—Handicap. — Inscripción: $ 12.50.—Premio: $ 2,500 al 1.o

D. Sandoval	S. Urrutia	1 **Grano de oro**	61	4	7|8	Rodilard	Martha	Azul y blanco listado, G lacre
J. Celpa	Detonación	2 **Cervantes**	60	5	F	Pioneer	Macora	Blanca, M lacres, G azul
J. Celpa	Detonación	3 **Detonación**	58	4	F	Orán	Thea Rose	Blanca, M lacres, G azul
F. Rojas	Jackson	4 **Giacomo**	59	4	F	Crescendo	Chintz	Negra, M y G cereza
I. Yáñez	London	5 **Durbar**	56	4	F	Pioneer	Transmute	Azul, alam oro, M lac G azul
P. Bagú	Army and Navy	6 **Glass**	53	4	F	Viraró	Silver Glass	Lacre, M bl y azul list, G azul
P. Polanco	P. Polanco	7 **Falsete**	49	4	F	Melbourne	Cherry Ripe	Azul, M coloradas, G blanca
I. Espinosa	Arlequín	8 **Napierkowska**	48	4	F	Olascoaga	La Bastilla	Punzó, lunares y G blanca
J. Be Castro	Ossyris	9 **Boa**	46	3	F	Alanés	Brújula	Solferino, G oro
F. Peralta	Esmeralda	10 **Cesilia**	45	5	F	Rolando II	Donna	Esmeralda, G rubí
P. Tonelli	Partenope	11 **Pacato**	45	5	F	Pirapó	Avelina	Verde brazaletes bla, G lacre
D. Vial	A. Gatica	12 **Queñe**	44	4	F	Siberien	L'Espingole	Blanca, brazal negra, G blanca
C. Ruz	E. Delgado	13 **Baw**	41	5	F	Altanero II	Vizcacha	Azul, M acero, G lacre
P. J. Medina	A. Lyon P.	14 **Albaycin**	40	3	F	Altanero II	Catherinette	Azul marino, lun blanc, G azul
H. Pérez	H. Pérez	15 **Nuit**	40	3	F	Eclair II	Húngara	Granat y blanco list, M y G

SEPTIMA CARRERA, a las 4.30 P. M.—Premio BEZIGUE.—1,500 metros.—Para caballos nacidos en Chile. — Handicap. — Inscripción: $ 12.50.—Premio: $ 2,500 al 1.a

S. González	S. González	1 **Balaclava**	60	6	F	Jou Jou	Camargo	Verde, M oro braz verde, G oro
D. Vial	A. Gatica	2 **Levien**	55	4	F	Siberién	Brigitte	Blanca braz negros, G blanca
D. Vial	A. Gatica	3 **Rabudo**	51	4	F	Siberién	Fille du Soleil	Blanca braz negros, G blanca
D. Sandoval	J. Campo	4 **Marimán**	55	5	F	Fío	Key	Chocolate, M naranja, G choc
F. Peralta	R. Soltof	5 **Corchea**	54	5	F	Burlesco	Bombonniere	Blanca est lacres, G blanca
R. Díaz	D. Reveco	6 **Feudal**	54	4	7|8	Jack's Green	Alarma	Verde, G colorada
J. F. Valenzuela	Sangre Azul	7 **Tilburí**	54	6	F	Turín	M. Caithness	Blanco cruzado y G lacre
L. A. Benítez	L. A. Benítez	8 **Córcega**	53	5	F	Rolando II	Spirita	Lacre, M violeta, G lacre
R. Ormazábal	Rancagua	9 **Gracia**	53	4	A. A.	Eclair II	Queen Leaf	Verde presillas y G plata
J. Rodríguez	Ñipaco	10 **Poema**	53	3	F	Pibe	Caridad	Mor pres o, M o, G m bor o
A. Zúñiga	Bella Dama	11 **Strong Filly**	53	5	F	Meltonian	Tiana	Crema c cz, M crema, G cr
A. Muñoz	Pigüe	12 **Doventry**	52	4	F	Pioneer	Q. of the Ramp	Solferino faja y G blanco
J. Celpa	Potosí	13 **Lenville**	52	3	F	Burgomaster	La Boule	Esmeralda, puños y G negra
A. Rodríguez	J. L. Walker	14 **Golden Glass**	51	4	F	Medallion	Veronique	Amarillo, G negra
P. Bagú	Army and Navy	15 **Pasco**	51	4	F	Altanero II	Pambú	Lacre, M bl y azul list, G azul
R. Plaza	H. Garcés	16 **Decidedly**	49	4	F	Pioneer	Conservatory	Verde y lacre en ruedas, G negra
J. B. Castro	Collanco	17 **Drina**	49	4	63|64	Hallinghton	Nanna	Negra cruzada y G lila
J. Rodríguez	A. Urrutia	18 **His Lordship**	49	4	F	Altanero II	Dimity	Guinda y negra list puñ y G
L. Silva	St. George	19 **Shannon**	48	6	F	Celso	Represalia	Verde lunares blancos, G azul
C. Rodríguez	J. Correa	20 **Disdain**	47	4	F	Pioneer	Devoted	Oro, M or y az en rued, G
F. Martin	T. Aubert	21 **Air**	46	5	F	Viraró	Olesa	Blanco y celeste listado, G lacre
L. Devenas	L. Devenas	22 **Solferino**	46	4	F	Sir Samuel	M Caithness	Azul, M amarillas, G tricolor

OCTAVA CARRERA a las 5 P. M.—Premio BEN D'OR.—2,500 metros —Para todo caballo de cuatro años y más.—Handicap.—Inscripción: $ 20.—Premio: $ 2,400 al 1.o

J. Cavieres	Banzai	1 **Durham**	62	4	F	Pioneer	Macora	Amarillo cruz, G lila
J. F. Valenzuela	Cruz lila	2 **Tirteo**	58	6	7|8	Turín	Euskara	Lacre, M bl y az list, G azul
P. Bagú	Army and Navy	3 **Peter Pan**	55	6	F	Celso	Neva	Azul eléc, M solf, G azul eléc
H. Pére	Los Alados	4 **Antaño**	52	4	F	Pearl River	Hellene	Café lunares oro
E. Emeres	Waterloo	5 **Turpín**	52	6	15|16	Fío	Inmortelle	Blanca braletes negros, G blanca
D. Vial	A. Gatica	6 **Cuncumén**	51	5	F	Siberién	Fille du Soleil	Blanca y negro listado, G blanca
A. Muñoz	G. Schlack	7 **Cachivache**	50	4	15|16	Viraró	Coralia B	Morada lunares y G oro
J. Zapata	Sancho	8 **Sancho Panza**	47	4	7|8	Sir Samuel	Euscara	Morada lunares y G oro
J. Zapata	Sancho	9 **Trentino**	42	5	F	Olascoaga	Ragazza II	Turquesa
F. Ramírez	R. Riafría	10 **Dover**	43	4	F	Pioneer	La Gringa	Lacre, M violeta, G lacre
L. A. Benítez	L. A. Benítez	11 **Bahía**	42	6	F	Rolando II	Dapper	Verde, G colorada
R. Díaz	D. Reveco	12 **Juliano**	40	6	F	Altanero II	Fredia	Plomo obscuro, G lacre

FABRICANTES de los ESTADOS UNIDOS de AMERICA
A los IMPORTADORES y COMPRADORES al por mayor de la AMERICA LATINA

Pidanse Catalogos y demas Pormenores de los productos manufacturados por las casas siguientes de THE BECKWITH NORTH AMERICAN INFORMATION BUREAU en las oficinas de este Periodico.

Cualquier otro artículo que Ud. necesite y que no esté indicado en esta lista, sírvase pedirlo a la INTERNATIONAL COMMERCE ASSOCIATION, 47 West 34th Street, New York, quienes con todo gusto lo pondrán a Ud en communicación con uno de los fabricantes inmediatamente.

Accesorios Para Automoviles
G. A. SAITTA, 8 Bridge Street, New York Accesorios para automoviles.

Articulos de Optica
THE OSKAMP, NOLTING CO., Cincinnati, O.—Articulos de óptica maravillosos. Pídase catálogo gratis.

Articulos Para Embarques
THE BOTTS MARKING INK CO., New York. Patrones, cojines para sellos, cepillos, etc.

Cervecerias y Embotelladores
U. S. BREWERS & BOTTLERS SUPPLY EXPORT CO., Inc., 47 West 34th Street, New York—Unicos Fabricantes de las TAPITAS-CORONA de Patente Exclusivo que no permiten el escape de Gas.

Comestibles
P. PASTENE & CO., Inc. New York and Boston, Mass.—Fideos, Frijoles, Garbanzos, Latos, etc.

Editores Musicales
C. CHURCH & CO., Hartford, Conn. Música vocal e instrumental.

Efectos Maritimos
THE JAMES WALKER CO., Baltimore, Md. Accesorios para astilleros y auto-botes incluyendo alambre y cable de manila.

Exportadores
EVERETT, HEANEY & CO., Inc. New York Telas de Algodon.

Ferreteria
HELLER BROTHERS CO., Newark, N. J. Limas, escofinas, herramientas y acero.

Hotels
HOTEL DE SOTO, New Orleans, La.—La casa del millón de dollars. Famosa por su cocina criolla.

Implimentos Para Haciendas
COLUMBIAN STEEL TANK CO., Kansas City, Mo.—Silos, Almacenadores de granos y equipos sanitarios para haciendas.

NEWPORT CULVERT CO., Inc. Newport, Ky.—Silos de metal "Gohi" y tuberia acanalada.

Instrumentos Musicales
MORTIMER, HOLZER & COLLINS, Inc. New York.—Pianos Wissner, fonógrafos Regina.

Juguetes
STANDARD DOLL CO., New York Juguetes y muñecas.

Maquinaria
MARION MACHINE, FOUNDRY & SUPPLY CO., Marion, Ind.—Maquinaria para pozos de petroleo, barro y mineria. Especialidades para máquinas a vapor, accesorios para calderas. Parillas. Limpiadores de hollin y quemadores de bagazo de azucar.

Maquinas Para Coser
THE NEW HOME SEWING MACHINE CO., New York.—Máquinas para coser y accesorios.

Papel
E. C. PALMER & CO., Ltd., New Orleans, La. Papel, tipo de imprenta, prensas.

JAMES P. HEFFERNAN PAPER CO., New York.—Manufactureros y exportadores de todas clases de papel.

LINDLEY BOX & PAPER CO., Marion, Ind. Cajas de cartón y de papel plegadizas.

Ropa de Bano
THE MILBURY ATLANTIC M'F'G. CO., New York—Ropa de báno, sweaters, abrigos de bano.

Ropa Hecha
INTERNATIONAL READY TO WEAR CORP., 1328 Broadway, New York. Vestidos, abrigos, trajes, ropa interior, blusas, toda clase de ropa para señoras, niños, y niñas, trajes y camisas para caballeros y niños, calcetines, medias, etc. bolsas de cuero, articulos de cuero, novedades, articulos de merceria y de joyeria.

Ropa Para Caballeros
VARSITY UNDERWEAR CO., Baltimore, Md.—Ropa interior atlética Varsity, pajamas y ropa de dormir para caballeros y niños.

Semilas Para Hortaliza
I. N. SIMON & SON, Philadelphia, Pa. Pídase catálogo indicándonos si es Ud. comerciante o cultiva para vender en el mercado.

Tejidos
WM. E. HOOPER & SONS CO., Baltimore, Md.—Articulos gruesos de lana.

Vidrio
JOHNSTON BROKERAGE CO., Pittsburg, Pa.—Cristales para vidrieras, placas de vidrio pulido.

AGRICULTORES
Ofrecemos para entrega inmediata:

DESCREMADORAS BATIDORAS
BALTIC
BALTIC
Movidas a mano o fuerza motriz

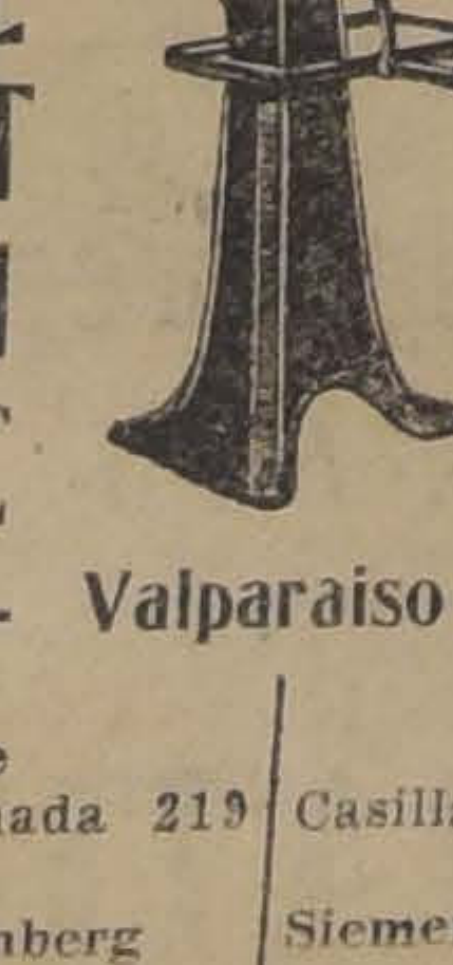

B. DIEDEN & Co. - Valparaiso - Casilla N.o 1453

SANTIAGO
Luis A. Ugarte
Casilla 16-D.— Ahumada 219
VALDIVIA
Saelzer y Schwarzenberg
Casilla N.o 71-D

SAN FELIPE
Berks y Co.
Casilla 302—Av. Riquelme 100
CONCEPCION
Siemens Schuckert, Limitada
Casilla N.o 962

CHANCHERIA
CATALANA

Establecimiento de primer orden

Chancho fresco diariamente, gran surtido fiambres finos de todas clases, chorizos españoles, butifarra catalanas blancas y negras, jamones, tocino, manteca refinada y todo lo concerniente al ramo de chanchería. (Personal competente).

Esta chanchería es la más higiénica de Santiago, tiene a disposición del público los certificados de la Inspección de Higiene.

Chancho a la chilena para negocio se reparte a domicilio.

SUCURSAL: ALAMEDA 3503

Este negocio es atendido por su propio dueño.

PEDRO COMAS.

Se vende

Por viaje a Europa se vende un buen negocio establecido desde muchos años. Numerosa clientela. Local central de canon bajo. Utilidades comprobadas de $ 15,000 a $ 20,000 al año.
Precio: $ 35,000
Facilidades de pago.

Aldunate y Morán
1070 - AGUSTINAS - 1070
CASILLA 105

PLANTA AUTOGENA
PARA SOLDAR Y CORTAR CON ACCESORIOS COMPLETOS
OFRECE PARA ENTREGA INMEDIATA:
HUTH y Cía.
HUERFANOS N.° 1139
Los ensayos de esta planta se efectúan: GARAGE "SANTIAGO" Ejército N.o 124
(9 a 11 A. M. y 2 a 5 P. M.)

50 Yeguas Percheronas

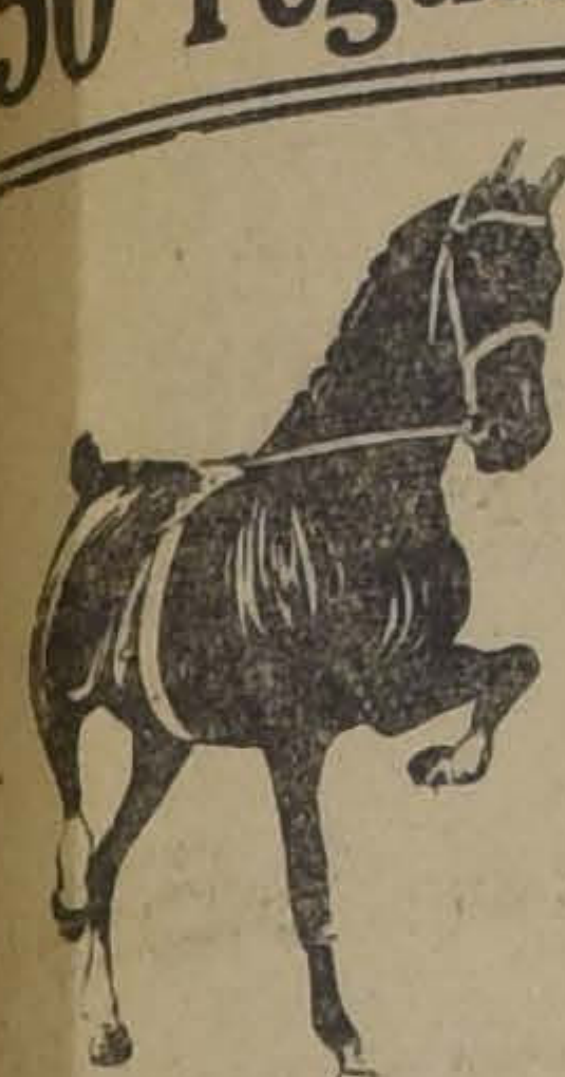

De éstas varias mansas de tiro, importadas de la República Argentina

por el señor J. FIDEL GARAY y procedentes de una gran estancia, según certificado en nuestro poder a la disposición del público.

Se Rematarán

El MARTES 24 a las 2 P.M

Estos animales han sido escogidos personalmente por el señor Garay, en la Estancia "SANFOIN", siendo animales de gran procedencia y vienen algunas de estas yeguas servidas por POTROS CLYDESDALE, puros. Estos animales son apropiados para toda clase de trabajos en carretones, maquinarias agrícolas, etc.

LLEGADOS DE LOS ANDES

15 caballos, muy buenos de montura de patrón, garantidos sanos y mansos.

2 yeguas mestizas percherón, mansas de montura y buenas topeadoras.

1 vaca Holandesa recién parida, muy lechera.

Estarán todos estos animales a la vista el LUNES 23.

ESTABLECIMIENTO ARTURO CALVO M.

SUCESORES:

EDUARDO RODRIGUEZ & Cía

2855 — HUERFANOS — 2855

21-Ag.

HIPODROMO CHILE

LAS CARRERAS DE LA MAÑANA

Apreciaciones y pronósticos

El programa que nos ofrece el Hipódromo Chile, para la reunión de hoy, es como de costumbre de innegable interés y lo suficientemente interesante que se pueda desear. Consta de siete pruebas bastante nutridas de inscripciones, razón que hace sea el pronosticar una tarea bastante difícil.

Comienza la mañana hípica con el premio El Chupe, sobre 1,200 metros, prueba en la cual doce competidores de muy modesta calidad han conservado su anotación.

De ellos, los que a nuestro juicio cuentan con mejores títulos para adjudicarse la victoria, ateniéndonos a sus últimas performances, son Arengosa, Sempronius, Asiático y Lally. Por informaciones que tenemos de nuestro corresponsal en la cancha, vamos a hacer nuestro candidato a Sempronius, que se encuentra en muy buenas condiciones, señalando para los puestos siguientes a Chulinga y Asiático.

En la segunda carrera, se destacan de sus competidores Cabecilla, Burrito, Carboncillo y Saturnal, elementos que han de poner en juego todas sus aptitudes para alcanzar la victoria y que han de vender cara su derrota. De estos creemos que Cabecilla ha de estar en el primer puesto, puesto que el Domingo pasado obtuvo una fácil victoria, batiendo al galope a enemigos de estas mismas calidades. Lo hacemos nuestro favorito, dejando indicados para los puestos de placées a Pechen y Urbs.

En el premio Diez y nueve, Pencahue debe ser el que arrastre con la opinión del público, no obstante llevar serios enemigos en Rustic, Bruno, Tancredo y Girasol, elementos que en esta distancia y al peso que les ha correspondido, harán emplearse en forma a nuestro preferido; en los puestos siguientes deben estar Alejo II y Bruno, los dejamos indicados en el orden apuntado.

Brava carrera es la cuarta prueba del programa. Aquí puede ganar cualquiera, puesto que desde Personaje, que carga el más alto peso hasta Kipsol, con 45 kilos, tienen todos los competidores inscriptos bastantes probabilidades de éxito. Por sus anteriores performances, nos vamos a decidir por Costanera para ganador; indicando para los puestos de placées a Guaraña y Personaje.

La carrera siguiente nos dará ocasión de presenciar un bonito desarrollo y talvez un reñido final, dada la calidad de los elementos que han conservado su anotación en esta prueba; y la escala de pesos tan equitativamente distribuida que hace poco menos que imposible el decidirse por cualquiera de los inscriptos sin tomar en cuenta al otro. Sin entrar en mayores comentarios, nosotros vamos a dar nuestras preferencias a Compiegne, Fussy y Panizo, en el orden apuntado.

De difícil pronóstico se nos presenta la sexta carrera, pues, los competidores que en ela han conservado su anotación, son elementos de primera clase para esta distancia.

Los que a nuestro juicio deben repartirse las simpatías del público son Leoncillo, Girasol, Guabiyú y Omar. Este último es nuestra carta, ya que el Domingo pasado demostró encontrarse en grandes condiciones; para los placées nos gustan Nuit y Minx.

Pone término a la reunión matinal el Etiqueta, sobre 1,400 metros, carrera que ha congregado un numeroso lote de competidores, que se merecen bien uno a otros. Tratándose de esta clase de elementos toda comentario es inútil por esta razón, nosotros vamos a indicar para ganador a Lilly, recomendando para los puestos siguientes a Titita II y Cultura.

RESUMEN

1.a Sempronius, Chulinga y Asiático.
2.a Cabecilla, Pechen y Urbs.
3.a Pencahue, Alejo II y Bruno.
4.a Costanera, Guaraña y Personaje.
5.a Compiegne, Fussy y Panizo.
6.a Omar, Nuit y Minx.
7.a Silly, Titita II y Cultura.

Montas y competidores para las carreras de la mañana de hoy

Primera carrera. — Donna, S. Rojas; Honduras, J. Montané; Dacha, E. Canales; Arengosa, A. Guerra; Samaniego, P. P. Cancino; Asiático, C. Pombet; Faisan, M. Vergara; Novicia, A. Villagra; Sempronuis, M. J. Silva; Chulinga, R. Flores; Incandecente, J. Osorio; Lally, O. Montenegro.

Segunda carrera. — Pimiento, M. Araya; Dopping, F. Rosas; Burrito, A. Torres; Carboncillo, G. Aravena; Dodge, R. Hernández; Retoño, O. Mauret; Gregorita, R. Flores; Sans Rival, M. J. Silva; Urbs, M. Vergara; Cabecilla, J. Osorio; Pechen, J. Pinto; Rolandito, N. Ramírez; Saturnal, L. A. Jerez.

Tercera carrera. — Girasol, M. Pérez; Petardito, A. Molina; Bruno, J. Vergara; Plumilla, C. Pombet; Pencahue, R. Flores; Rústico, M. Vergara; Duroso, J. Pinto; Tancredo, C. Cruz; Alejo I, Julio Osorio; Saltarella, O. Montenegro; D. Lassie, L. Carrasco.

Cuarta carrera. — Personaje, S. Miranda; Chiche, no corre; Locura II, A. Molina; Costanera, L. A. Orellana; Guaraña, P. P. Cancino; Temible, A. Guerra; Liliana, R. Flores; Tabernera, J. Vergara; Silbatina, J. Osorio; Paladín, L. A. Jerez; Kipsol, J. Pinto.

Quinta carrera. — Brest, S. Miranda; Gracia, no corre; Altair, A. Guerra; Compiegne, M. Gamboa; Cadorna, O. Mauret; Niágara, P. P. Cancino; Reclamo, R. Flores; Fussy, no corre, Picacero, M. Contreras; Thermidor, L. A. Jerez; Panizo, J. Osorio; Gala, N. Raminch.

Sexta carrera. — Donneta, A. Godoy; Girasol, M. Pérez; Leoncillo, H. Contreras; Bismuto, J. Leiva; Pacato, no corre; Minx, R. Díaz; Guabiyú, A. Molina; Chacolí, H. Ramírez; Validol, R. Flores; Omar, J. Pinto; Nuit, N. Ramírez; Cylgad, L. A. Jerez.

Sétima carrera. — Pencahue, A. Godoy; Cultura, S. Miranda; Terrible, A. Guerra; Silly, J. Vergara; Titita II, R. Flores; Polvillo, H. Contreras; Guillotina, J. Oregón; Dazzle, O. Montenegro; Colón, L. Carrasco; Teruca, M. Vergara; Socio, L. A. Jerez; Fosco, J. Osorio; Cadete, no corre; Rezongona, C. Cruz; Practicanta, E. Aguilera; Caracas, J. 2.o Aravena; Joe J. Pinto.

RESUMEN DE LOS MEJORES APRONTES EFECTUADOS EN LA SEMANA POR LOS DIVERSOS COMPETIDORES INSCRIPTOS PARA HOY EN EL CLUB HIPICO

Primera carrera

Rhum. —Jueves. —Con P. P. Cancino, pasó 800 metros en 53 cuatro quintos, y después de un regular descanso, repitió 600 metros en 38.

Don Alfredo. —Jueves.—Con J. Vergara, pasó 1,400 metros en 1.37 1|5.

General. —Jueves. —Con Arm. Silva y Grenadier por R. Meza, pasaron 800 metros en 52 3|5, y después de un regular descanso repitieron igual distancia en 53 1|5 llegando iguales las dos veces.

Folletín. — Jueves. — Con C. Pombet y Boa por un aprendiz, pasaron 1,600 metros en 1.50; ganando Folletín por cinco cuerpos.

Leoville. —Viernes. — Con G. Aravena, pasó 600 metros en 38 2|5 y después de un regular descanso, repitió igual distancia en 41.

Palillo. —Lunes. —Con G. Guerra, pasó 800 metros al carrerón en 57.

Segunda carrera

Ché. —Jueves. —Con R. Flores, pasó 1,400 metros en 1.40.

Cila. —Viernes.—Con un aprendiz, pasó 1,400 metros en 1.41.

Grenadier. —Véase General en la primera carrera.

Henry Clay. —Jueves. —Con J. Salfate, pasó 1,200 metros en 1.21.

Herodes. —Jueves.—Con E. Solís y Exeter por P. Morales, pasaron 1,200 metros en 1.21 3|5; ganando Herodes por tres cuerpos.

Hollín. —Jueves. —Con U. Núñez y Polita por D. Pérez, pasaron 1,400 metros en 1.37 3|5; ganando Hollín por tres cuerpos.

Oracle. —Jueves. —Con J. González, pasó 1,200 metros en 1.22.

Erin. —Viernes. —Con N. Oteíza, pasó a voluntad 1,200 metros en 1.24.

Go Lady. — Lunes. —Con P. Morales, pasó 1,400 metros en 1.40 2|5.

Herodia. —Jueves. — Con un aprendiz, pasó 1,400 metros en 1.38 2|5.

Navira. — Viernes. — Con un aprendiz, pasó 1,400 metros en 1.41.

Tercera carrera

Bolero. —Lunes. —Con G. Guerra, pasó 1,400 metros en 1.37.

Eton. —Jueves. —Con M. Pérez y Whisky Sower por H. Contreras, pasaron 1,600 metros en 1.52 3|5, ganando Eton.

Exeter. —Véase Herodes en la segunda carrera.

Gabinete. — Jueves. —Con un aprendiz, pasó 1,600 metros en 1.53.

Galión. —Jueves. —Con Arm. Silva, pasó 600 metros en 41, y después de un regular descanso, repitió 800 metros en 52 1|5.

Rasputín. —Viernes. —Con R. Hernández, pasó 1,600 metros en 1.51 3|5.

Cancha Rayada. — Jueves. — Con Alf. Silva y Graciosa por M. Cancino, pasaron 1,600 metros en 1.51, ganando Graciosa por dos cuerpos.

Cuarta carrera

Falsete. —Viernes. — Con A. Molina, pasó 1,400 metros en 1.37.

Boa.—Véase Folletín en la primera carrera.

Feudal. —Lunes. —Con P. Morales, pasó 1,400 metros en 1.37.

Gladstone. —Viernes. —Con J. Salfate, pasó 800 metros, sin apuro, en 57, y después de un regular descanso, repitió igual distancia en 54 4|5.

Embrollona. —Viernes. — Con un aprendiz, pasó una vuelta en 2.25.

Mike. — Viernes.—Con J. Arancibia, pasó 1,800 metros, sin gran apuro, en 2.8.

Drina. —Jueves. —Con S. Miranda y Taco Alto por un aprendiz, pasaron 1,400 metros en 1.38, ganando Drina por cuatro cuerpos.

Air. —Jueves. —Con C. Cruz, pasó 1,000 metros en 1.8.

Quinta carrera

Vesta. — Viernes. — Con R. Díaz, pasó 1,800 metros, a voluntad, en 2.9 1|2.

Sexta carrera

Grano de oro. — Viernes. — Con F. Rozas, pasó 1,400 metros, en 1.37.

Cervantes. — Jueves. — Con S. Miranda, pasó 600 metros, en 37 1|2, y después de un regular descanso, repitió igual distancia en 39.

Detonación. — Jueves. — Con H. Contreras, pasó 600 metros, en 38, y después de un regular descanso repitió igual distancia en 39 2|5.

Durbar. — Jueves. — Con A. Molina, pasó 1,200 metros, en 1.20 2|5.

Glass. — Viernes.—Con un aprendiz, pasó 1,400 metros, en 1.40 2|5.

Falsete. — Véase en la cuarta carrera.

Napierkowska. — **Viernes.** — Con G. Guerra, pasó 1,400 metros, en 1.37 4|5.

Boa. — Véase Folletín en la primera carrera.

Queñe. — Lunes. — Con M. Gamboa, pasó 600 metros, en 40 2|5.

Nuit. — Jueves. — Con H. Contreras, y Antaño, por A. Molina, pasaron 1,600 metros, en 1.51 1|2, Antaño siguió hasta completar una vuelta y 600 metros, haciendo la primera vuelta en 2.20, y el total de la distancia en 3.6 3|5.

Séptima carrera

Balaclava. — Jueves. — Con un aprendiz, pasó 600 metros, en 40, y después de un regular descanso, repitió la misma distancia en 41.

Rabudo. — Jueves. — Con S. Montero, y Bambalina, por un aprendiz, pasaron 800 metros, en 50, llegando iguales.

Marimán. — Jueves. — Con F. Rozas, pasó 1,400 metros, en 1.39.

Feudal. — Véase en la cuarta carrera.

Córcega. — Jueves. — Con J. Vergara, pasó a voluntad, 1,200 metros, en 1.28.

Daventry. — Jueves. — Con M. J. Silva, pasó al carrerón 1,000 metros, en 1.12.

Leoville. — Véase en la primera carrera.

Golden Glass. — Viernes. — Con A. Molina, pasó 1,200 metros, en 1.23 1|2.

Pasco. — Viernes. — Con J. Arancibia, pasó 1,400 metros, en 1.41.

Decidedly. — Jueves. — Con H. Contreras, pasó 1,200 metros, en 1.22 3|5.

Drina. — Véase cuarta carrera.

His Lordship. — Viernes. — Con R. Hernández, pasó 1,400 metros, en 1.38 2|5.

Shannon. — Jueves. — Con un aprendiz, pasó una vuelta, sin gran apuro, en 2.28 2|5.

Air. — Véase en la cuarta carrera.

Octava carrera

Durham. — Viernes. — Con N. Núñez, pasó una vuelta, sin ser exigido, en 2.25 3|5.

Antaño.—Véase Nuit en la sexta carrera.

Turpin. — Jueves. — Con Arm. Silva, pasó 1,000 metros, en 1.7 1|5, y después de un regular descanso, repitió igual distancia, en 1.6.

Cuncumén. — Lunes. — Con L. Montero, pasó una vuelta a voluntad, en 2.23 3|5.

Sancho Panza. — Viernes. — Con J. Arancibia, pasó una vuelta, en 2.22 1|2.

Trentino. — Jueves. — Con un aprendiz, pasó 1,400 metros, en 1.41.

Bahía. — Jueves. — Con J. Pinto, pasó una vuelta a voluntad, en 2.27.

PRONOSTICOS DE LA PRENSA

CLUB HIPICO

"Deutsche Zeitung"

1.a General, Vendimia y Palillo.
2.a Hispano, Hollín y Herodia.
3.a Eton, Vittel y Kalmuco.
4.a Mike, Gladstone y Falsete.
5.a Mary Garden y Welladay.
6.a Cervantes, Giacomo y Durbar.
7.a Leoville, Poema y Daventry.
8.a Dover, Turpin y Peter Pan.

"El Brujo del Turf"

1.a General, Poema, Palillo.
2.a Go Lady, Grenadier, Herodia.
3.a Bolero, Escarecla, Cancha Rayada.
4.a Mike, Gladstone, Falsete.
5.a Mary Garden, Welladay.
6.a Stud Detonación, Cervantes, Durbar, Glass.
7.a Solferino, Daventry, Córcega.
8.a Peter Pan, Turpin, Cuncuméa.

HIPODROMO CHILE

"Deutsche Zeitung"

1.a Sempronius, Arengosa y Asiático.
2.a Cabecilla, Carboncillo y Saturnal.
3.a Rústico, Bruno y Pencahue.
4.a Silbatina, Temible y Chichi.
5.a Niágara, Picacero y Thermidor.
6.a Chacolí, Leoncillo y Nuit.
7.a Cultura, Guillotina y Colón.

"El Brujo del Turf"

1.a Asiático, Arengosa, Chulinga.
2.a Dodge, Cabecilla, Sans Rival.
3.a Pencahue, Rústico, Girasol.
4.a Personaje, Locura II, Tabernera.
5.a Fussy, Altair, Gracia.
6.a Loncillo, Omar, Guabiyú.
7.a Titita II, Cadete, Silly.

AZUCAR

AZUCAR F. J. R., $ 28.00 arroba al contado.

AZUCAR GRANULADA REFINADA calidad igual a pancitos, $ 26.00 arroba al contado.

VENDEN NUESTROS AGENTES

S. S. BESA y Cía.

Compañía de Refinería de Azúcar de Viña del Mar

22-Ag.

HIPODROMO CHILE

8.as Carreras de Invierno
Domingo 22 de Agosto de 1920

PRIMERA CARRERA a las 9.00.—Premio EL CHUPE.—Handicap.—Para hacks.—Inscripción: $ 15.—Premios: $ 800 al 1.o y $ 100 al 2.o Distancia: 1, 200 metros.

PREPARADOR	DUEÑO	NOMBRES	PESO	EDAD	SANGRE	PADRE	MADRE	TRAJE DEL JINETE
S. Rojas	M. Palacios	1 **Dorina**	58	5	15|16	St. Dory	Encina Real	Granate, gra braz oro, granate
J. B. Castro	Ossyris	2 **Honduras**	57	3	F	Crescendo	Bluff	Solferina, solferinas, oro
J. B. Castro	C. Amaro	3 **Dacha**	56	5	F	Le Roi d'Is	Burlona	Granate, azulinas, blanca
R. Espejo	J. Ibáñez	4 **Arengosa**	55	4	1|2	Scarrón	Chilena	Gris perla, gris perla, lacre
A. Zúñiga	Riojana	5 **Samaniego**	54	3	7|8	Sir Samuel	Euskara	Turquesa, moradas, morada
J. Vásquez	Progreso	6 **Asiático**	53	4	1|2	St. Andrew	Sin anteced	Gris perla, gris perla ,verde
A. Donati	J. Donati	7 **Paisán**	52	5	1|2	Le Roi d'Is	Sin anteced	Rosado y negro en ruedas
Propietario	M. Rojas S.	8 **Novicia**	51	4	3|4	Edecán	Calumniadora	Moraoa, evrdes, verde
Alf González	R. Borles	9 **Sempronius**	51	5	3|4	Fío	Sempronia	Morado obscuro, naranjas, naranja
S. Silva	R. Gómez	10 **Chulinga**	50	E	7|8	Prin Florizel	Chula	Morada ,café bra bla, negra
A. Donati	R. Zelada	11 **Incandescente**	44	6	15|16	Prin Florizel	Berna	Azul, coloradas, colorada
F. Villa	L. A. Gauthier	12 **Lally**	43	6	1|2	Cronwell II	Sin anteced	Blanca, canario azul

SEGUNDA CARRERA a las 9.25.—Premio EL DANTE.—Handicap.—Para hacks.—Inscripción: $ 15.—Premios: $ 800 al 1.o y $ 100 al 2.o —Distancia: 1,200 metros.

PREPARADOR	DUEÑO	NOMBRES	PESO	EDAD	SANGRE	PADRE	MADRE	TRAJE DEL JINETE
F. Villa	Vizcaya	1 **Pimiento**	60	4	F	Hallington Lad	Kirkdale	Azul obscuro, azul obscuro, solferina
D. Sandoval	D. Urrutia	2 **Doping**	60	4	1|2	Simoun	Chilena	Azul y blanco listado lacre
J. Vásquez	J. Ibáñez	3 **Burrito**	58	6	1|2	Alanés	Sin anteced.	Gris perla, gris perla lacre
E. Urbina	M. Henríquez	4 **Carboncillo**	52	3	1|2	Ogro	Chilena	C de v y o en r, oro, oro
L. Navarro	J. Donoso	5 **Dodge**	52	3	7|8	Fío	Halma	Amarilla, granates, verde
R. Ormazábal	D. Dighero	6 **Retoño**	51	E.	F	Rongeur	Crecide	Blanca, azules, azul
Propietario	J. Rojas	7 **Gregorita**	51	5	1|2	Vite	Chilena	Azul est. amarilla, azules, amarilla
I. Espinosa	Partenope	8 **Sans Rival**	50	E.	F	Prin Flarizel	Camomille	Verde, verde br bla, lacre
R. Amaro	J. A. Soto B.	9 **Urbs**	49	4	F	Olascoaga	Peregrina	Amarilla, blancas amarilla
C. de la Cerda	San MaWrcial	10 **Cabecilla**	47	3	F	Viraró	Enchantee	Rosada, blancas, rosada
S. Rojas	Great Seven	11 **Pechen**	46	5	1|2	J. Yamagata	Chilena	Azul eléctrico alam lacres, lacre
S. Silva	P. Beas	12 **Rolandito**	41	6	3|4	Rolando	Raining	Colorado obscuro azules
F Peralta	R. Soltaf	13 **Saturnal**	40	3	F	Sir Samuel	Peccaví	Bla est. lacres, bla est lac, blanca

TERCERA CARRERA a las 9.50.—Premio EL DIECINUEVE.—Omniun Handicap.—Inscripción: $ 20.—Premios: $ 1,200 al 1.o y $ 200 a 12.o.—Distancia: 1,000 metros.

PREPARADOR	DUEÑO	NOMBRES	PESO	EDAD	SANGRE	PADRE	MADRE	TRAJE DEL JINETE
U. Verdugo	H. Cortés	1 **Girasol**	60	6	1|2	Julio César	Sin anteced.	Azul, azules, perla
J. 2.o Vaccaro	Providencia	2 **Petardito**	54	5	3|4	Rodilard	Djenan	Granate, blancas, negra
R. Ramírez	R. Riofrío	3 **Bruno**	53	6	1|2	Alanés	Chilena	Turquesa, turquesa, turquesa
S. González	Chacabuco	4 **Plumilla**	50	6	F	Billy Boy	Instant	Colorada, azules, blanca
F. Per	Esmeralda	5 **Pencahue**	49	6	F	Altanero	W. Rose	Esmeralda, esmeralda, rubí
R. Amaro	J. A. Soto B.	6 **Rústico**	46	6	7|8	Alanés	Rusia	Amarilla, blancas, amarilla
Av. González	Independencia	7 **Dudoso**	45	5	F	Burlesco o E 1	Celeste	Verde manzana, verde man, neg c l
E. Emeres	C. Cosmelli	8 **Tancredo**	44	5	F	Jou Jou	Ladera	Morado cue l., mor pu la, amarilla
C. de la Cerda	San Marcial	9 **Alejo**	43	5	F	Saint Wolf	Abeja II	Rosada, blancas, rosada
A. Guerra	E. Subercaseau	10 **Saltarella**	41	4	F	Trefle	Escalerilla	Bla pre pla, bla pre pla, gra br pla
A. Zúñiga	Film	11 **Daintie Lassie**	40	4	F	Pioneer	Allegiance	Blanco y negro a cuadros lacres, lac

CUARTA CARRERA a las 10.15.—Premio EL DIECIOCHO.—Omnium Handicap.—Inscripción: $ 20.—Premios: $ 1,200 al 1.o y $ 200 al 2.o.—Distancia: 1,000 metros.

PREPARADOR	DUEÑO	NOMBRES	PESO	EDAD	SANGRE	PADRE	MADRE	TRAJE DEL JINETE
S. González	Tally Ho	1 **Personaje**	58	5	F	Key West	May Rose II	Blanco y lacre en ruedas, azul
A. Donati	J. Donati	2 **Chichí**	58	4	7|8	L'Aiglón	Laat	Rosado y negro en ruedas
F. Peralta	Esmeralda	3 **Locura II**	57	5	F	Moschion	Folatre	Esmeralda, esmeralda, rubí
F. Villa	Vizcaya	4 **Costanera**	57	6	23|32	Constant	Meva	Azul obscuro, azul obscuro, solferina
A. Zúñiga	Bella Dama	5 **Guaraña**	56	4	F	Etolo	Elsa	Cre cin cere, crema, cereza
A. Guerra	D. Hernández	6 **Temible**	54	6	1|2	Miserable	Sin anteced.	Ver b y c ca, ver pu canar, canario
F. Rojas	F. C. Prain	7 **Liliana**	53	4	F	Barsac	Lili II	Oro viejo, negras, blanca
Propietario	L. Araya	8 **Tabernera**	52	6	1|2	Turín	Sin anteced.	Lacre, moradas, morada
C. de la Cerda	Temuco	9 **Silbatina**	51	5	F	L. Atkinson	Arcola	Azul cruz oro, azules, azul
M. Collao	S. Castillo	10 **Palaóín**	46	5	F	L'Aiglón	Valemont	Azul y am a c, amarillas, amarilla
U. Verdugo	H. Cortés	11 **Kipsol**	45	4	1|2	Sir Samuel	Chilena	Azul, azules, perla

QUINTA CARRERA a las 10.40.—Premio EL INCA.—Omnium Handicap.—Inscripción: $ 20.—Premios: $ 1,200 al 1.o y $ 200 al 2.o—Distancia: 1,000 metros.

PREPARADOR	DUEÑO	NOMBRES	PESO	EDAD	SANGRE	PADRE	MADRE	TRAJE DEL JINETE
F. Peralta	L. Valle	1 **Brest**	58	6	F	Pioneer	Macora	Salmón lunares negros, blanca
M. Godoy	Rancagua	2 **Gracia**	58	4	A. A.	Eclair	Queen Leaf	Ver p y ad pl, verdes, plata
A. Guerra	L. Portales	3 **Altair**	57	4	F	Pearl River	Asteria	Chocolate, choc br. oro, oro
U. Duque	Urbión	4 **Compiegne**	57	5	F	Marte II	Cortejada	Salmón, verdes, verde
R. Ormazábal	D. Dighero	5 **Cadorna**	56	5	1|2	Pioneer	Sin anteced.	Blanca, azules, azul
A. Zúñiga	Film	6 **Niágara**	55	5	F	Marte II	Canadá II	Blanca y neg a c, lacres, lacre
D. Reyes	Nelroco	7 **Reclamo**	55	6	1|2	Royal Flight	Chilena	Verde, verdes, verde
A. Donati	J. Donati	8 **Fussy**	54	3	7|8	Hasard	Fateful	Rosado y negro en ruedas
Propietario	C. Morris	9 **Picacero**	51	5	1|2	Siberién	Sin anteced.	Celeste, cel y braz neg negra
J. Rodríguez	J. Errázuriz	10 **Thermidor**	51	5	F	Olascoaga	La Bastila	Verde y salm en ruedas, verde esm
C. de la Cerda	San Marcial	11 **Panizo**	50	5	7|8	Pirapó	Soberbia	Rosada, blancas, rosada
Propietario	H. Pérez	12 **Gala**	48	3	F	Melbourne	Gioconda	Bla y gran l. granates, granate

SEXTA CARRERA a las 11.05.—Premio: EPOPEE.—Omniun Handicap.—Inscripción: $ 20.—Premios: $ 1,500 al 1.o y $ 200 al 2.o.—Distancia: 1,400 metros.

PREPARADOR	DUEÑO	NOMBRES	PESO	EDAD	SANGRE	PADRE	MADRE	TRAJE DEL JINETE
C. de la Cerda	San Marcial	1 **Donette**	59	7	F	Eclair II	Hermita II	Rosada, blancas, rosada
U. Verdugo	H. Cortés	2 **Girasol**	58	6	1|2	Julio César	Sin anteced.	Azul, azules, perla
J. B. Castro	W. Serei	3 **Leoncillo**	53	6	15|16	Cambronne	Leo	Lacre, lac braz ver, verde
Propietario	E. A. Ferrera	4 **Bismuto**	52	4	3|4	Pisquito	Protesta	Gris acero f, coloradas, colorada
R. Amaro	Partenope	5 **Pacato**	51	5	F	Pirapó	Avelina	Verde, verde bra bl, lacre
R. Díaz	T. González	6 **Minx**	51	6	1|2	Meltonian	Sin anteced	Verde lunares, lacres, lacre
I. Yáñez	D. Amaro	7 **Guabiyú**	50	5	F	Barsac	Gloriole	Turquesa ,turquesa, marrón
U. Duque	Urbión	8 **Chacolí**	48	4	F	San Jorge	Cholita	Salmón, verdes, verde
C. A. Gómez	N.o 13	9 **Omar**	47	4	F	Oviedo	Roseate Hue	Blanco y cereza por mitad, cereza
E. Polanco	A. Diuana	10 **Validol**	47	4	F	Anteo	Cifra	Verde, verdes, grosella
Propietario	H. Pérez	11 **Nuit**	45	4	F	Altanero	Húngara	Bra grana l, granaates, granate
J. Rodríguez	D. de la Sotta	12 **Cylgad**	45	5	F	Capeador	Miss Emma	Sol y ver p m, solferinas, verde

SEPTIMA CARRERA a las 11.30.—Premio ETIQUETA.—Omninm Handicap.—Inscripción: $ 20.—Premios: $ 1,500 al 1.o y $ 200 al 2.o—Distancia: 1,400 metros.

PREPARADOR	DUEÑO	NOMBRES	PESO	EDAD	SANGRE	PADRE	MADRE	TRAJE DEL JINETE
F. Peralta	Esmeralda	1 **Pencahue**	59	6	F	Altanero	W Rose	Esmeralda, esmeralda rubí
S. González	El Bosque	2 **Cultura**	58	5	F	Rolando II	Galejade	Neg faj v, neg faj v, verde
A. Guerra	D. Hernández	3 **Terrible**	56	6	1|2	Miserable	Chilena	Ver b y c ca, ver pu cana, canario
S. Silva	A. TMapia del	4 **Silly**	54	5	F	Altanero	Chancellerie	Negra, naranja, blanca
Propietario	U. Silva	5 **Titita II**	52	4	F	Duc d'Albe	Titea	—
D. Vial	A. Gatica	6 **Polvillo**	50	4	F	Siberién	Nagoya	Blanca, bla br negros, blanca
M. Maldonado	S. Agliati	7 **Guillotina**	49	4	F	Jack's Green	Kosima	Blan lun ver, lacres, tricolor
L. Navarro	Chañaral	8 **Dazzle**	48	4	F	Pioneer	Bravata	Cardenal, cardenal, azul y blanco
A. Donati	Ebro	9 **Colón**	47	5	F	Etolo	Kirry	Negra, neg y lila en r, lila
S. González	R. Demarchi	10 **Teruca**	47	4	F	Burlesco	Bellaria	Mor y b en r, lacres, lacre
Propietario	C. A. Gómez	11 **Socio**	45	6	7|8	Orwin	Bohemia	Verde, blancas, verde
M. Maldonado	A. Ulloa	12 **Fosce**	44	3	F	Edward Low	Bombonniere	Amarilla, azules, negra
E. Polanco	Nelroco	13 **Cadete**	43	5	F	Orán	Morfina	Verde, verdes, verde
M. Reyes	Los Robles	14 **Rezongona**	40	4	F	Rodilard	Atalaya	Oro y bo bl, oro b pu bl, blanco
M. Collao	S. Guerra	15 **Practicanta**	40	6	1|2	Posseur	Sin anteced	Rosada cue n, rosadas p n, negra
U. Verdugo	E. E. Reyes	16 **Caracas**	40	4	F	Jou Jou	Faranz	Lacre y negro por mitad
J. Pinto	A. Vera	17 **Yoe**	40	5	1|2	Altanero	Sin antecd	Habano, azules, habano

EL PODEROSO TONICO PARA LOS NERVIOS Y CEREBRO

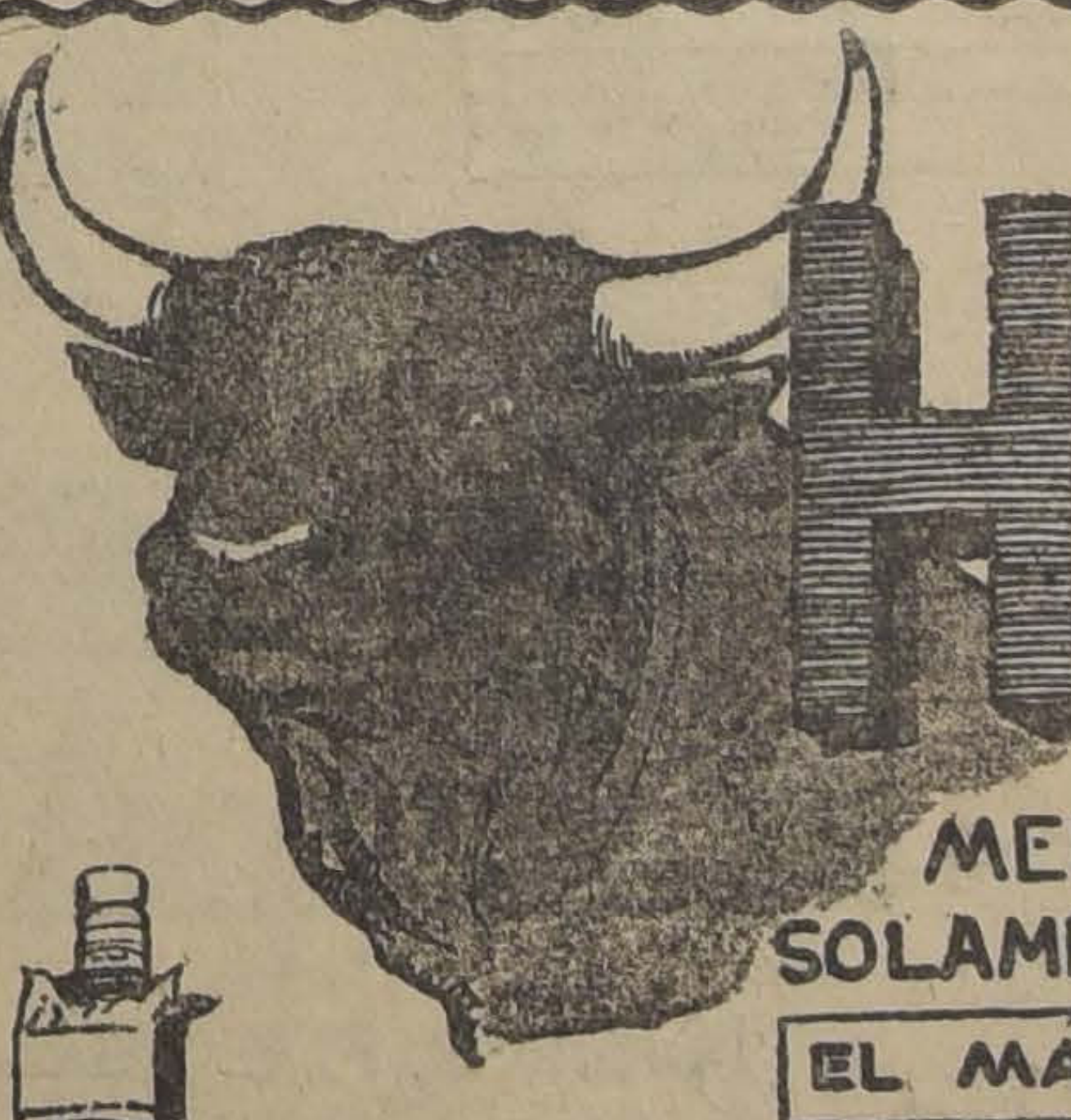

HORMOTONE

MEDICAMENTO CUYA COMPOSICION CONSISTE
SOLAMENTE DE EXTRACTOS DE GLANDULAS DE TORO Y OTROS ANIMALES

EL MÁS GRANDE DESCUBRIMIENTO DE LA ÉPOCA EN MEDICINA

HORMOTONE
La fuerza y poder del toro

Se ha descubierto últimamente que los extractos de glándulas de animales, aumentan la eficacia de las de nuestro cuerpo combatiendo enfermedades y también supliendo ciertas secreciones, cuya producción al declinar es la causa fundamental de la vejez. Las tabletas Hormotone contienen estos extractos y por esta circunstancia combaten la anemia, neurastenia, falta de vigor y todas las enfermedades debilitantes. Hormotone se encuentra en las principales farmacias y droguerías y es producto de los laboratorios de G. W. CARNRICK CO., de Nueva York.

Representantes y Depositarios: TOMAS LOPEZ Hnos. y Cía. -- Casilla 544 -- Blanco 627 -- Valparaíso.

AUTOMOVILISMO

FUME UD.
"NILO"
con tabaco Egipcio y boquilla ambré.
30 CENTAVOS

TECNICO

Se necesita en la INDUSTRIA TEXTIL, especialista en fabricación de artículos de lana, para una importante fábrica de Santiago.

Dirigirse por carta incluyendo copias de certificados de competencia a la

CASILLA N.o 3239, Santiago
822-23-Ag.

BODEGA
HACIENDA COCALAN
Av. Matta N.o 99

Vende a precios excepcionales carbón de espino, coke y quillay 1.a clase; leñas de todas clases; y toda clase frutos del país.

Reparto a domicilio con exactitud.

CIGARRILLOS
Casino
con tabaco hebra y boquilla Ambré: 50 centavos el paquete.

BONITO AUTOMOVIL

Particular, turismo, 7 asientos. El más barato en plaza: $ 14 primera hora; $ 13.00 la segunda; y $ 12.00 las siguientes. Chauffeur con uniforme.
Tratar: MONEDA 1015.—TELEFONO 1476
15-Set.

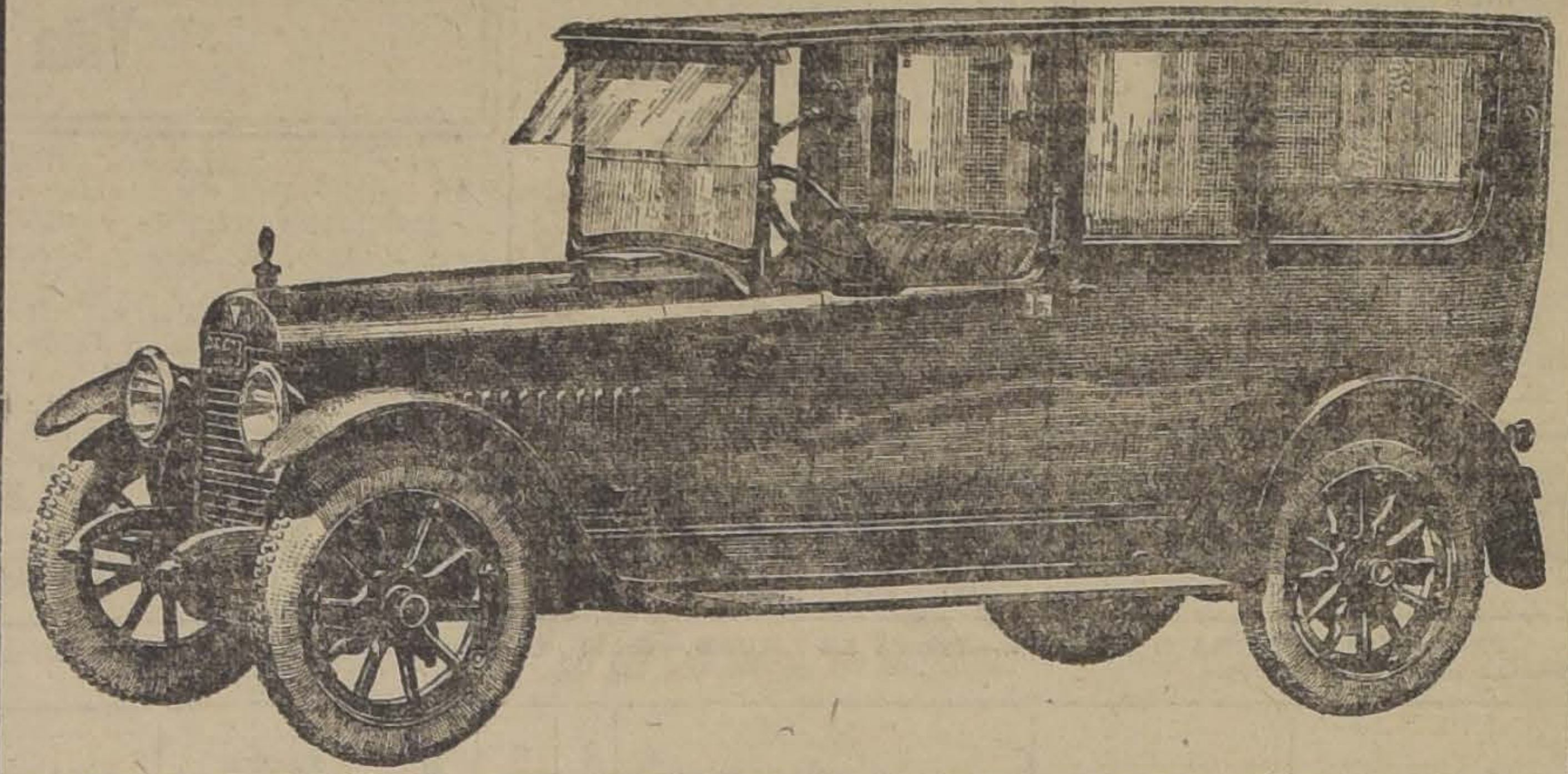

EL ULTIMO MODELO
DE
HUDSON

LIMOUSINE HUDSON SUPER SIX

Es el automóvil más perfecto y hermoso que es posible adquirir.

ANOTE SU PEDIDO antes que se agoten los modelos recien recibidos.

UNICOS IMPORTADORES
GRAHAM ROWE y Co.
BANDERA 267

LOS NEUMATICOS "UNITED STATES" SON BUENOS NEUMATICOS
El Neumático "Royal Cord"

Hechos reconocidos

Componen las 53 fábricas de la red de la UNITED STATES RUBBER COMPANY las fábricas que fueron:

Las primeras en vulcanizar goma—en 1842.
Las primeras en construir los neumáticos de pestaña—en 1891.
Las primeras en construir los neumáticos de tubo sin cámara—en 1891.
Las primeras en construir los neumáticos sin pestaña—en 1900.
Las primeras en construir los neumáticos de cuerda (hilo) — en 1903.
Las primeras en construir los neumáticos para aeroplanos—en 1908.
Las primeras en construir los neumáticos para camiones—en 1908.
Son propietarios de las plantaciones de gomales mejores y más grandes del mundo. Las primeras en crear, construir, equipar y operar la primera hilandería dedicada exclusivamente al desarrollo y a la producción de cuerdas para neumáticos.

United States Rubber Export Co., Ltd.
CATEDRAL 1213 - 1219 :-: CASILLA 2467
SANTIAGO - CHILE

Un instrumento de economía

Los remolques livianos.—Su utilidad para el industrial, el comerciante, el hacenda y el turista

He aquí una forma de practicar la economía: usar un remolque liviano para el automóvil. Las aplicaciones de este nuevo aparató son casi ilimitadas en su variedad, y comporta en sí la solución de muchos problemas interesantes.

¿Cómo un remolque liviano puede ser un aparato económico? Vamos viéndolo.

Las experiencias más largas y más serias han demostrado que un remolque ligero, con un peso total de 500 kilos más o menos, si es conveniente acoplado (punto capital), no aumenta el gasto de bencina ni disminuye la velocidad "comercial" media en más de un 10 por ciento. En otras palabras: si su automóvil gasta quince litros cada 100 kilómetros, absorberá, llevando un remolque, 16 1/2 litros y si anda ordinariamente a una velocidad media de 38 kilómetros, recorrerá con su apolado unos 34. En cuanto a los neumáticos del remolque, su desgaste es casi insignificante. Se puede decir con razón que el remolque está indicado para usar las gomas retiradas del servicio. Así es cómo 500 kilos remolcados (de los que podríamos adjudicar más de 300 a la carga y el resto al remolque mismo) podrán viajar a un precio singularmente bajo. Si se tiene la curiosidad de calcular lo que costaría el transporte de esos 500 kilos por ferrocarril, considerando los riesgos que comporta la vía férrea, los robos, los retardos, las operaciones de carga y descarga, etc., se apercibirá que, también desde el punto de vista pecuniario, el remolque liviano es un aparato de rendimiento inesperado.

Si usted es un particular, un hacendado, un turista, usted
necesidad de un remolque
para ir a traer sus equipajes
de sus amigos a la estación
varlos a ella; para aprovi
casa de los muchos efec
ha menester; para transpor
productos al mercado o a la
para hacer un turismo confor
llevando trajes de repuesto,
de ropa, minuciosos de toca
sonal, guías, mapas, aparat
gráficos, provisiones suple
rias de bencina, de aceite,
máticos, etc.; para llevar
po, en los deliciosos días de
vera, con su carpa, unas once
lentas y hasta un lecho de
paña en qué tenderse regul
mente.

Si es usted médico o ciru
¿no ha sentido nunca la nece

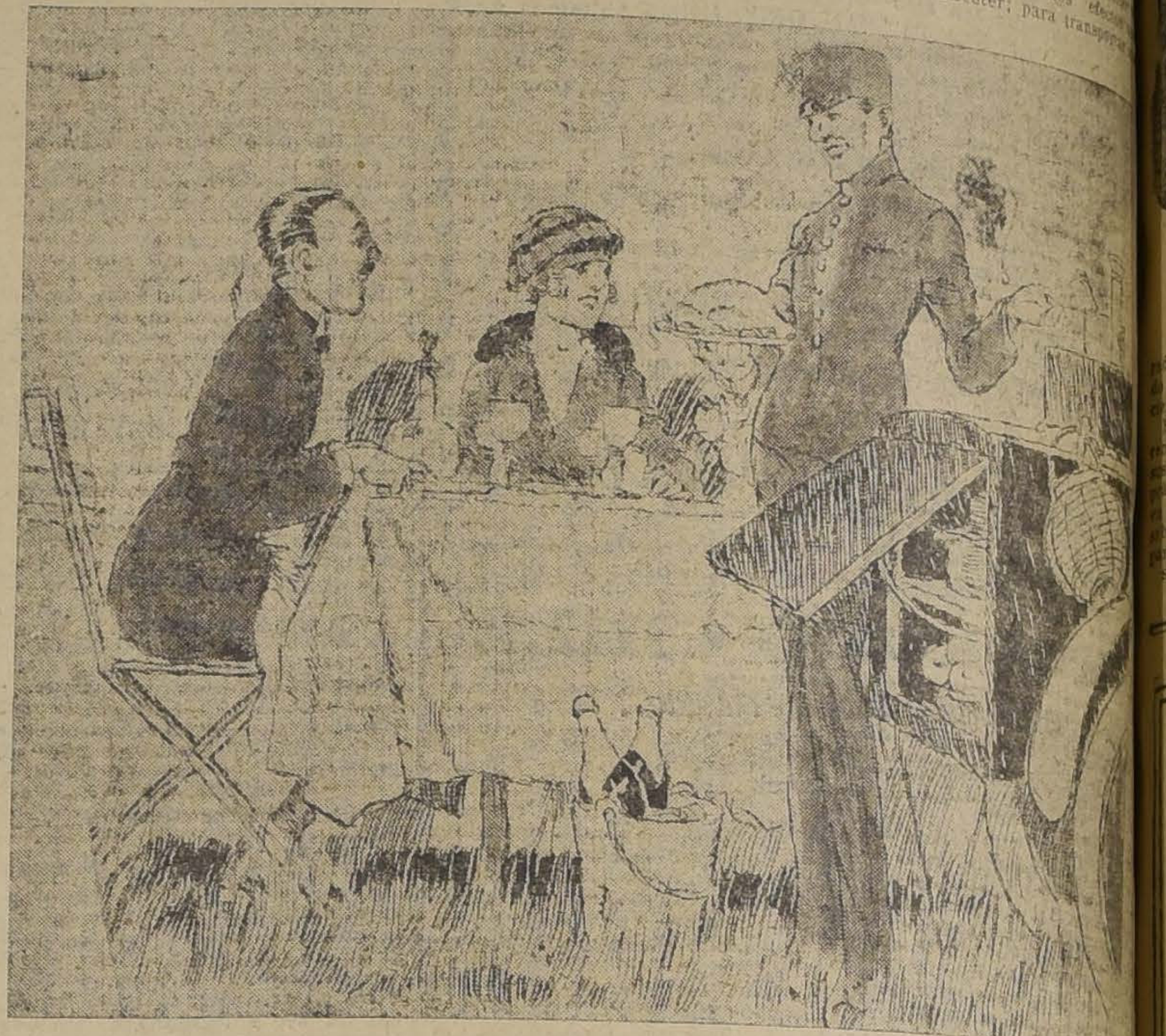

EL REMOLQUE ES UN ESPLENDIDO TRANSPORTADOR DE "COCAVI"

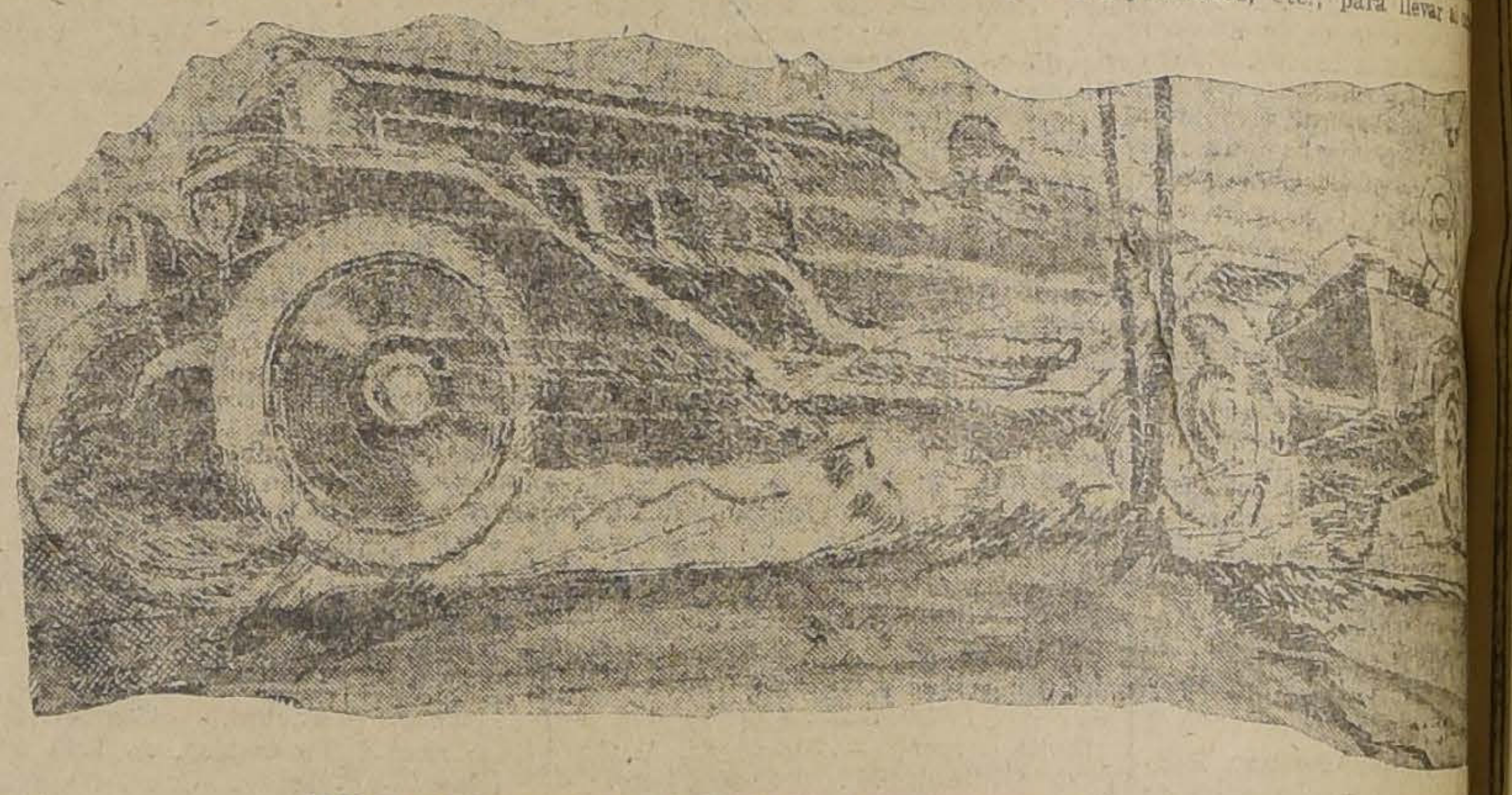

DEBE RESPONDER A CIERTAS CONDICIONES...

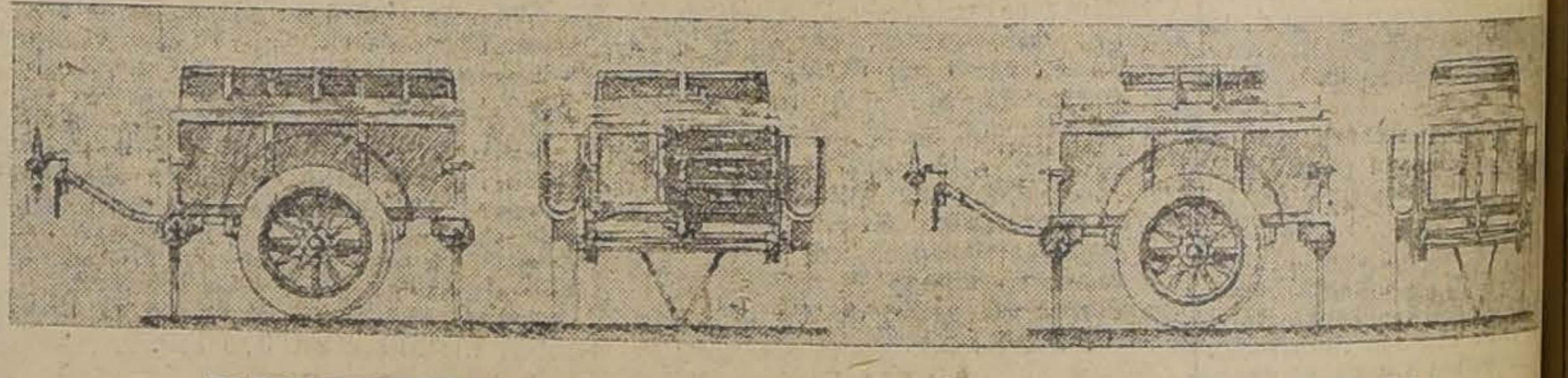

PARA INDUSTRIAL PARA TURISTA

AUTOMOVILES INGLESES
"CROSSLEY"

Modelo R. F. C. "Manchester" Touring Car
Coches de Gran Lujo, Saloon Limousine, Landaulette Coupé
PRIMERA REMESA LLEGO POR VAPOR "ORDUÑA"
ESTABLECIMIENTOS AMERICANOS GRATRY
VALPARAISO
S. Donoso 344
SANTIAGO
Merced 773

...pensa de llevar consigo, cuando no encuentra en un poblacho ... litro de agua hervida o en pre... cia de una complicación inesperada y de urgente intervención, todo el instrumental completo de su ...cia?

Pero hay que considerar que un remolque liviano ofrece también ...dificultades de orden técnico y ...ctica que deben tomarse muy en cuenta, y que exigen indispensablemente dotar cada remolque, para un servicio eficiente, de los siguientes elementos:

Un mecanismo de enganche sin fuego, sin pieza movible.

Un mecanismo de enganche de doble seguridad.

Un amortizador de los golpes.

Un dispositivo que mantenga el remolque a nivel con el automóvil, dado que su altura variará según sea la presión que la mayor o menor carga ejerza sobre sus resortes.

Un par de puntales, una delantero y el otro posterior, que tengan movimiento en todo sentido y capaces a la vez de inmovilizar el remolque y conservarlo horizontal en todos los terrenos.

Si a usted le proponen un remolque que no posea esas condiciones, no lo compre.

Se preguntará si el remolque puede seguir fielmente al automóvil que la arrastra, y en todas las velocidades. Responderemos que el buen sentido y la experiencia recogida en esta materia permiten afirmar que un remolque liviano, si está bien enganchado, sigue el automóvil como su propia sombra. Todos los debutantes en el uso del remolque se muestran tan sorprendidos que a cada instante se vuelven para constatar que el aparato está siempre en buenas condiciones.

Teóricamente, e lpunto de unión común a los dos vehculos debería encontrarse situado a una distancia igual de los dos ejes (el de las ruedas traseras del auto y el del remolque).

Por último, conviene que dejemos establecidas algunas condiciones generales que conviene tener en vista en el empleo de los remolques livianos:

Para un remolque que no exceda, una vez cargada, de 7 a 800 kilógramos, no es indispensable un dispositivo de frenaje, si los frenos del automóvil son buenos.

El uso del remolque no es práctico cuando el automóvil de que se dispone para llevarlo no tiene un motor de más de 10 caballos. Un motor de menor poder no puede arrastrar un remolque de más de 150 kilos de capacidad.

Posiblemente no hay ningún cooperador del automóvil que rinda más variados servicios que el remolque liviano.

LECHE

Compro por contrato anual.

ROSAS 2282

837-22-a

CONSEJO A LOS COMPRADORES DE GOMAS NEUMATICOS

Probablemente no existe una forma de extravagancia mayor en los automóviles que aquella que proviene de la compra de las gomas neumáticas. Una gran parte de esta extravagancia es debida a la compra de gomas baratas, las cuales el comerciante garantiza como un producto de la misma calidad que las manufacturadas por las grandes fábricas que poseen enormes records para construir un producto de primera clase.

Muchos automovilistas que se detienen a estudiar con cuidado asuntos de esta naturaleza, han venido fácilmente a realizar que la compra de gomas neumáticas baratas no es más que un desperdicio de dinero y que una goma neumática de buena calidad presta siempre mejor servicio aún cuando el costo original sea un poco mayor. Estos mismos automovilistas ven fácilmente la diferencia que existe en tre un recorrido hecho en promesas y uno obtenido en el servicio de la goma neumática.

Un caso palpable que ha sido sometido a la consideración de The Goodyear Tire y Rubber Company, de Akron, Ohio, E. U. A., es el contenido en la siguiente carta del señor S. F. Webster, de Fort Collins, Colorado.

La carta dice así:

"Como a ustedes sin duda les gustará saber algo de vez en cuando acerca del servicio obtenido con sus gomas neumáticas, creo que les llamará la atención mi experiencia con cuatro de sus Gomas Neumáticas Acordonadas.

"Estas gomas neumáticas de 34 por 4 1|2, del modelo listado en las ruedas del frente y "All Weather Tread" en las traseras vinieron como equipo original en un automóvil "Franklin" que compré en 1915. Este automóvil lo he usado por cuatro años y al tiempo de cambiar las gomas traseras había recibido de cada una de ellas un recorrido de 80,000 kilómetros. Las gomas delanteras están todavía en servicio y hasta el presente han dado un recorrido de 83,100 kilómetros.

"Muy satisfecho me siento de poder dar esta información acerca de las excelentes Gomas Neumáticas Acordonadas Goodyear".

GRAN PRUEBA DE TRACCION

Una carrera de 2322 kilómetros desde la Bahía Verde, Wisconsin hasta la ciudad de Nueva York, se hizo sin detención alguna en 63 horas por un camión marca "Oneida" que llevaba un cargamento de 1 1|2 toneladas. Un término medio de 37 kilómetros por hora se mantuvo continuamente durante el día y la noche. El camión se detuvo únicamente durante las horas que los "chauffeurs" tenían que comer y proveerse de víveres. Este magnífico camión estaba equipado con Gomas Neumáticas Acordonadas Goodyear.

COLONIA

$ 3.60

SIN ENVASE

BOTICA FRANCIA

ESTADO 154

BOX

ASOCIACION DE CENTROS DE BOX DE SANTIAGO. — Damos a continuación el programa de los matchs que se efectuarán hoy 22 de Agosto, en el Gimnasio Tallman, Libertad N.o 755, a las 9 y media P. M.:

1. Match a 6 rounds por el campeonato peso mosca, entre los señores Humberto Gómez, del Centro Raab Recoleta, v. Julio Belmar del E. Vilches.

2. Match por el campeonato peso pluma, entre los señores Luis A. Rojas del Railway v. Fernando Lecaros del James Perry, por el mismo campeonato.

Juan Aguilera del B. Tallman v. Angel Rojas del E. Vilches, por el mismo campeonato.

Alejandro Martínez del Ursus v. Jorge López, del B. Tallman.

Por el peso medio pesado los señores Segundo Ruiz del Centro Ursus v. Víctor Vásquez del B. Tallman.

También se hará entrega de los premios a los vencedores de los campeonatos peso mosca segunda categoría; peso gallo segunda categoría; peso pluma segunda categoría; peso liviano primera categoría y pesado de primera categoría, y a algunos referées y doctores.

REPARTICION DE PREMIOS DE LA ASOCIACION DE CENTROS DE BOX. — Tenemos encargo de citar a los siguientes señores, para hoy en el Gimnasio Tallman, a las 9 y media P. M., con el objeto de hacerles entrega de los premios a que son acreedores.

Señores: Andrés García, Francisco Martínez, Eduardo Muñoz, Eduardo Figueroa, Zenón Valdés, José Luis Zamorano, Carlos Jara, Pedro Méndez, Benito Miranda, Juan Aguilera, Ricardo Muñoz, Luis Pérez, Luis A. Solís, Luis S. Flores, Luis A. González, Fortunato Ramos, Luis A. Rodríguez, Abraham Labra, Juan Santander, Gabriel Flores, Ramón Obregón, Ricardo Rubio, Miguel Abarca, Santos Sepúlveda, Segundo Ruiz y Juan Olivero.

A los señores referées oficiales don Alvaro de la Cruz, don Roberto de la Maza, don Rafael Maluenda, don Ramón Ravest, don Pablo Muñoz, don Armando Olavarría y don David Mills y al doctor don Francisco Landa Z.

CARLOS LAZO CONTESTA A COLEMAN. — "Santiago, 21 de Agosto de 1920. — Señor Alvaro de la Cruz. — Respetado señor:

Hoy tuve el gusto de ver contestada mi carta anterior por el señor Coleman, el cual aduce razones para no medirse conmigo.

Entre otras cosas dice que a mí nadie me conoce en Santiago; yo digo señor redactor: ¿cómo puede ser esto, que nadie me conozca, cuando la competente Federación de Box de Chile, me da pase para peleas, sin exigirme prueba de boxeador? y por el contrario, al señor Coleman tuvieron que probarlo, prueba que llevó a cabo felizmente el señor Coleman; justo es reconocerlo.

Por otra parte al señor Coleman se le conoce como aficionado, por una sola pelea efectuada en Santiago, en cambio yo, he sostenido innumerables encuentros en el Sur, centro y Norte del país, y puedo anotar en mi carnet de boxeador a hombres como W. Daly, A. Rely, Campis, Romanoff, Jiménez, Olave, etc. y también a Duque Rodríguez vencido dos veces por K. N. por A. Rely en los primeros rounds, y yo he empatado con éste mismo. Mucho me extraña lo dicho por Duque Rodríguez, al hablar de la derrota que me infligiera en el Norte pues nadie mejor que él sabe cómo sucedieron las cosas.

Para terminar diré que como yo y el señor Coleman estamos en el mismo plano de boxeadores, es decir somos la incógnita, sería bueno que nos midiéramos a quince o veinte rounds, y el que quedase en pie se llevara todo el premio.

Estas mismas condiciones propongo al invencible Duque Rodríguez.

Termino ésta, agradeciéndole señor redactor, su benevolencia. — (Fdo.)—**Carlos Lazo y Lazo**".

ALMAGRO BOXING CLUB.—Felipe Moral v. Manuel Miranda. — Hoy, en el Gimnasio de este Centro, sostendrán un encuentro a seis rounds estos pesos gallo; usarán guantes de cuatro onzas.

Además habrá tres preliminares entre conocidos peleadores de este gimnasio.

Principiará a las 4 P. M., en su cómodo local: Avenida Independencia N.o 532.

EDDIE POLO BOXING CLUB.— En honor de Humberto Rojas. — Hoy a las 9 y media P. M., en el local de la institución: Galvez 1528, se efectuará la velada deportiva que ésta institución ha organizado en honor de su miembro, el boxeador Humberto Rojas.

El programa es el siguiente:

Primera parte. — 1. Academia a dos rounds entre Alfredo López y Horacio Avendaño.

2. Pelea con decisión a 4 rounds, entre Ernesto Castro y Alejandro Garín.

3. Pelea con decisión a 4 rounds, entre Arturo Santiago y Oscar Gaete.

Segunda parte. — 1. Academia a tres rounds entre los señores Germán Vásquez y Carlos Cristi.

2. Asalto académico de lucha romana, diez minutos, entre Abraham Leiva y José Rodríguez.

3. Pelea por el campeonato interno peso gallo, a cuatro rounds, entre los señores Manuel Soto y Pedro Maldonado.

4. Academia a tres rounds entre Eduardo Mena y Humberto Rojas al señor Rojas se le hará entrega de una medalla de oro y plata con que el Centro premia al valiente peleador.

5. Pelea de fondo a seis rounds. Premio una medalla de plata donada por el señor Miguel Vicioso, entre los pesos pluma señores Antonio Franchine y Humberto Sey.

ATLETICO BOXING CLUB V. REYES. — Para hoy a las 2 P. M., se ha citado a una junta general a todos los socios de esta institución, con el objeto de resolver varios puntos de gran importancia, relacionados con la buena marcha de ella.

A esta junta se invita a todas las personas que simpaticen con este Centro deportivo.

Local: calle Erasmo Escala casi esquina de Libertad.

CICLISMO

LAS GRANDES CARRERAS DEL CLUB CICLISTA IBERICO

Se realizarán durante la tarde de hoy en el Velódromo del aPrque Cousiño

Durante la tarde de hoy se realizará en el Velódromo del Parque Cousiño la reunión ciclista organizada por el Club Ciclista Ibérico.

Será ésta uno de los mejores torneos del año, tanto por la importancia del programa como par el gran número de competidores que intervendrán en las diferentes pruebas, muchos de ellos de justo renombre en nuestras pistas.

Todo hace presumir competencias llenas de alternativas interesantes.

Publicamos a continuación el programa respectivo:

Primera carrera.—3.a categoría.—2,000 metros.—1.o premio, reloj sobremesa, donado por don Faustino Lazcano; 2.o premio, cigarrera con figura, donado por don Jacobo Brau; 3.o premio, reloj sobremesa, donado por don Sebastián Fernández; 4.o premio, medalla de plata, donada por el señor N. N.

En esta prueba participarán ocho corredores del Ibérico, 2 del Chacabuco, 5 del Centenario, 2 del Chile, 1 del Royal y 1 del Cóndor.

Segunda carrera.—1.a categoría.—6,000 metros. — 1.o premio, un reloj pulsera donado por "La Equitativa"; 2.o premio, cadena de oro, donada por la Mueblería "El Siglo"; 3.o premio, cigarrera de plata, donada por la Joyería "Royal"; pasadas: un par de colleras de plata, donadas por el señor José García.

Se han inscrito para esta carrera 7 socios del Ibérico, 1 del Internacional, 2 del Centenario, 2 del Italiano y 1 del Cóndor.

Tercera carrera.—2.a categoría.—5,000 metros.—1.o premio, tintero cobrizado, donado por don Antonio Tolosa; 2.o premio, prendedor de oro para corbata, por los señores Abascal y Enamorado; 3.o premio, una máquina de afeitar, donada por don Juan García; pasadas: medalla, donada por Fray Sportman.

Figuran en esta carrera 9 hombres del Ibérico; 1 del Comercio; 3 del Chile, 3 del Centenario y 2 del Italiano.

Cuarta carrera.—5,000 metros.—Campeones.—1.o premio, tintero plaqué, donado por don Francisco Miranda; 2.o premio, prendedor corbata, donado por Luque y Badilla.

Intervendrán: Luis Mantelli y Engo Fantinety, del Italiano; A. Vargas, del Centenario; y Alberto Benítez, de Valparaíso.

Quinta carrera.—1.a categoría.—Por equipo de dos corredores de un mismo club, pudiendo cada club poner los equipos que estime conveniente.—1.o premio, dos cigarreras, donadas por los señores Gutiérrez Segura y Fernández; 2.o premio, dos copas plaqué, donadas por Mueblería "El Carmen"; 3.o premio, dos figuritas, donadas por don Bernardo Gutiérrez.

Se inscribieron equipos del Ibérico, del Centenario y del Italiano.

Sexta carrera.—2.a y 3.a categoría.—3,000 metros.—1.o premio, reloj, donado por los señores Villar y Alcoholado; 2.o premio, cartera, donada por don Francisco Villar; 3.o premio, máquina de afeitar donada por don Jacobo Bau.

El Ibérico concurre con 17 corredores, el Comercio con 1, el Chacabuco con dos, el Chile con tres, el Centenario con cinco, el Cóndor con uno y el Italiano con dos.

Séptima carrera. — Campeones y 1.a categoría.—15,000 metros.—1er. premio, reloj de oro 18 kilates, donado por el presidente de la Sociedad de Beneficencia don Sebastián Mínguez; 2.o premio, espejo toilette, donado por la Mueblería "Santa Lucía"; 3.o premio, medalla de oro, donada por don Ramón Villar; pasadas: lapicero, donado por don Miguel Lozano.

En esta distancia están representados los clubs Italiano, Internacional, Centenario, Cóndor e Ibérico, con un total de 17 competidores.

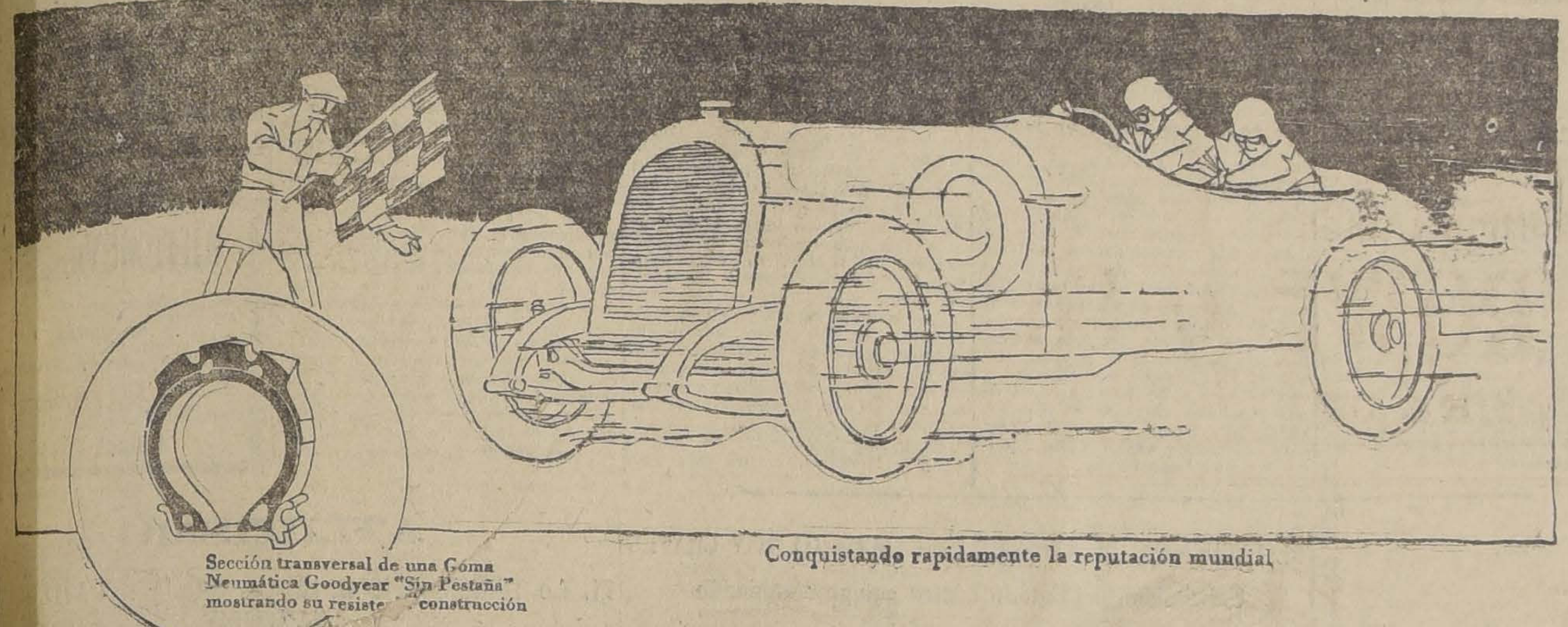

Sección transversal de una Goma Neumática Goodyear "Sin Pestaña" mostrando su resiste... construcción

Conquistando rapidamente la reputación mundial

Records de Carreras

UNA tras otra con marcada regularidad las Gomas Neumáticas Acordonadas Goodyear han obtenido los honores en los hipódromos y en todos los concursos de resistencia del mundo entero.

Hoy día debido a su indiscutible calidad, poseen todos los records mundiales en las carreras, tanto de un kilómetro como de mil quinientos. Por ejemplo, en el

Africa del Sur

donde a menudo se llevan a cabo concursos de resistencia, el Coronel Temple-Mursell estableció un notable record entre East London y Cape Colony, atravesando una distancia de 17,600 kilómetros por toda clase de caminos en su automóvil equipado con Gomas Neumáticas Goodyear "Sin Pestaña."

Australia

De las muchas carreras que se han ganado con Gomas Neumáticas Goodyear "Sin Pestaña" otro nuevo record fué establecido por el señor F. Z. Eager en 1918, cuando viajó de Sydney a Brisbane, una distancia de 992 kilómetros en 19 horas y 38 minutos, sobrepasando el record anterior por 6 horas y 24 minutos.

Argentina

El señor A. M. Magnesco, batió el record en la carrera de Buenos Aires en 1918, manejando un automóvil Marmon, equipado con Gomas Neumáticas Goodyear "Sin Pestaña," recorriendo una distancia de 320 kilómetros. De doce automóviles que se registraron, solamente cinco pudieron terminar la carrera.

America del Norte

En la Bahía Daytona, Florida, Ralph de Palma batió el record mundial en marzo de 1919 en carreras de uno a 32 kilómetros en su automóvil equipado con Gomas Neumáticas Goodyear "Sin Pestaña" alcanzando la enorme velocidad de 250 kilómetros por hora.

En la carrera de 800 kilómetros de la pista de Indianápolis el 31 de mayo de 1919, el señor Howard Wilcox ocupó el primer lugar con su automóvil equipado con Gomas Neumáticas Acordonadas Goodyear. De los 33 automóviles que tomaron parte en esta carrera, diez obtuvieron premios. De los diez automóviles premiados, nueve estaban equipados con Gomas Neumáticas Goodyear y ocho de estos nueve tenían las del modelo "Sin Pestaña."

En la carrera de 80 kilómetros que tuvo lugar en la Bahía de Sheepshead, en junio de 1919, Ralph de Palma obtuvo los laureles de la victoria en su automóvil equipado con Gomas Neumáticas Goodyear "Sin Pestaña" recorriendo a una velocidad media de 184 kilómetros por hora.

EN casi todas las carreras que han tenido lugar durante los últimos tres o cuatro años, las Gomas Neumáticas Goodyear "Sin Pestaña" han demostrado su invariable superioridad sobre las del modelo "Con Pestaña" tanto en lo relativo a seguridad como a resistencia.

La velocidad, duración y resistencia demostrada por las Gomas Neumáticas Goodyear "Sin Pestaña" en los records de carreras y en los concursos de resistencia mundiales constituyen hechos que no tienen paralelo en los anales de carreras.

Y estos hechos son la causa principal de que cada día las Gomas Neumáticas Goodyear "Sin Pestaña" sean mas populares en el mundo entero.

Otras Ventajas que poseen las Gomas Neumáticas Goodyear "Sin Pestaña."

1. Fácil colocación y desmonte.
2. No perforan la Cámara de Aire.
3. Banda de rodamiento más ancha.
4. Curación sobre aire.
5. Mayor capacidad de aire.
5. Mayor recorrido.

M-4255-S

Sobrepasan a cualquiera otra en recorrido y duración

Distribuidores para Chile: GRAHAM, ROWE y Cía.

SANTIAGO BANDERA 275 VALPARAISO COCHRANE 819

Gomas Neumáticas

GOODYEAR

"Sin Pestaña"

EMPLASTOS POROSOS de Allcock

Fundada 1847.

El Remedio Externo Mejor del Mundo.

Para Dolor de Espalda

el *Emplasto Allcock* no tiene rival. Robustece las **Espaldas Débiles** como no lo hace ningún otro remedio.

Los Dolores de Costado

se alivian rápidamente con el *Emplasto Allcock*, y al mismo tiempo se fortalece el costado devolviéndole su vigor.

El emplasto *Allcock* es el original y genuino emplasto poroso. Es un remedio de eficacia probada que se vende en todas las boticas en cualquier parte del mundo civilizado.

Aplíquese en la parte donde se sienta dolor.

Píldoras de Brandreth

El Gran Purificador de la sangre y Tónico. *Fundada 1752.*

Para el Estreñimiento, Biliosidad, Dolor de Cabeza, Vahidos, Indigestión, etc.—*Puramente Vegetales.*

No son genuinas si no están en cajas de lata.

B. Brandreth

DEPORTES

LOS SEPTIMOS JUEGOS OLIMPICOS MUNDIALES

HOY SE CORRE EN AMBERES LA CLASICA CARRERA MARATHON

Nuestro compatriota Juan Jorquera se presentará en espléndidas condiciones

En la prueba del lanzamiento del dardo, el representante chileno, señor Arturo Medina, obtiene honrosa clasificación. — Entre treinta competidores especi listas ocupa el duodécimo lugar. — Mejora en 3.18 metros el record sur-americano, alcanzando una distancia de 53.60 metros

"LA NACION" RECIBE INTERESANTES NOTICIAS DE SU ENVIADO ESPECIAL

Hace algunos años para los habitantes de este país sonaban como expresiones sin sentido común las noticias que transmitía el cable de los torneos deportivos de mayor resonancia que se realizaban en Europa o en algunas Repúblicas del Continente Americano.

La afición, el entusiasmo a los conocimientos en la materia estaban entonces limitados, a unos cuantos extranjeros, residentes en Chile y la generalidad, miraban los primeros pasos del deporte entre nosotros, más que con indiferencia con desprecio, ya que consideraban semejantes actividades como locuras o excentricidades propias sólo de gente ociosa o cuando menos demasiado divertida.

Los ejercicios físicos al aire libre fueron, sin embargo, tomando cuerpo de día en día.

Cuando se realizó la primera competencia entreciudades, aún era muy grande el desinterés que se notaba por los ejercicios físicos al aire libre.

El año 1910 puede decirse que una nueva era sobrevino para estas iniciativas en Chile, con motivo de la participación de algunos de nuestros deportistas en los primeros juegos olímpicos suramericanos, realizados en Buenos Aires, bajo los auspicios del Comité Olímpico Argentino y con expresa autorización del Gobierno de aquella República.

Dos años después ya podía considerarse a Chile como uno de los pueblos suramericanos más adeptos al deporte, pues se clasificaba como el primer país de este Continente que concurría a los juegos olímpicos mundiales que se realizaron ese año en Estocolmo.

En 1913, Chile enviaba un equipo de football al Brasil, actuando con brillo nuestros jugadores, los que a su regreso a la patria fueron aclamados en manifestaciones que adquirieron proporciones propias de una fiesta nacional.

Los campeonatos suramericanos de football y finalmente los de atletismo han completado la obra que en un principio era mirada con desdén.

Ya no existe entre nosotros una persona que no se interese por estas sanas competencias, y todas esperan con ansias la realización de un torneo cuando en él va a intervenir uno de nuestros representantes.

El desarrollo de los VII Juegos Olímpicos mundiales, a los que Chile ha concurrido con dos de sus atletas, tiene preocupada actualmente la atención de todos los chilenos, más hoy día que se realiza en Amberes la carrera de marathón, la prueba favorita de nuestros aficionados.

EL LANZAMIENTO DEL DARDO EN LOS VII JUEGOS OLIMPICOS

Espléndida actuación de nuestro representante Arturo Medina

El Martes último, cuando llegaron las primeras noticias sobre la verificación de esta prueba, se notó gran decaimiento moral en los círculos deportivos, pues no se podía aceptar con resignación que nuestro compatriota Arturo Medina hubiera marcado con su lanzamiento una distancia de 43.90 metros como decían aquellas informaciones.

Por nuestra parte, dudamos también de la efectividad de esa noticia, ya que el record suramericano en esta prueba pertenece a nuestro representante señor Medina con 50.42 metros. Por lo demás, teníamos referencias particulares que oportunamente dimos a conocer de que en los ensayos privados de este atleta, realizados en Amberes, había mejorado su propio record.

Pedimos entonces confirmación o rectificación sobre la noticia que por intermedio de Nueva York nos transcribiera el cable.

El mismo sentimiento de júbilo que hemos experimentado nosotros al recibir la respuesta se apoderará sin duda de nuestros lectores de todo el país al imponerse de ella.

En efecto, en la tarde de ayer, el Adicto Militar chileno a la Legación en Bélgica, teniente Cañas, nos envió la siguiente información cablegráfica.

"LA NACION. — Santiago. — Chile. — (Preferente). — En respuesta pregunta formulada por ustedes, cumplo deber informarles oficialmente que en la prueba de lanzamiento del dardo intervinieron 30 competidores, todos ellos especialistas. — Arturo Medina ocupó honrosamente el duodécimo puesto lanzando cincuenta y tres metros sesenta centímetros. Diarios unánimemente elogian brillante performance nuestro compatriota, quien hubo de realizar la prueba sólo seis días después de su llegada, sin alcanzarse a reponer penoso viaje de 38 días. Técnicos aplauden magnífico estilo Arturo Medina, augurándole próximos éxitos.— (Firmado). — **Teniente Cañas**".

Creemos inoficioso entrar en mayores comentarios después de las justificadas apreciaciones de nuestro informante.

Arturo Medina ha mejorado en tres metros y dieciocho centímetros su propio record suramericano, o sea la mejor performance registrada en los anales deportivos del continente.

En un selecto grupo de treinta competidores, todos ellos especialistas, que habían atendido durante varios meses a su entrenamiento, Medina logra adjudicarse el duodécimo puesto, venciendo en honrosa lid a 18 expertos concursantes.

Debemos darnos por muy satisfechos de su actuación, ya que su performance merece el reconocimiento general.

LA NACION, interpretando el sentir de los aficionados, envió ayer mismo el siguiente cable:

"Arturo Medina. — Amberes. — En nombre deportistas chilenos acepte efusivas felicitaciones por su brillante performance. — (Firmado). — LA NACION.

LA GRAN PRUEBA DE HOY

Los colores chilenos en la Marathon

Juan Jorquera, el más conocido de los corredores de largo aliento del Continente Sur-Americano, defenderá los colores chilenos en esta prueba.

Los antecedentes de este corredor permiten abrigar la más completa confianza en su buena actuación.

Si bien es cierto que hay algunos factores desfavorables para descontar de antemano su triunfo, no lo es menos que las probadas energías de este atleta, su gran corazón, su temple de acero y su espíritu patriótico, le permitirán clasificarse entre los "ases" de la magna jornada de hoy.

Estas valiosas cualidades que adornan a Jorquera seguramente podrán más que las circunstancias desfavorable en que se presenta al concurso. En efecto, sus competidores están ya en Amberes desde hace más de 40 días; Jorquera después de 38 días de navegación sólo ha tenido trece para reponerse; los demás concursantes han podido estudiar prácticamente el terreno, pues en más de una ocasión en sus entrenamientos, han hecho el recorrido Amberes-Bruselas; Jorquera sólo conoce la pista de un modo muy superficial, por haberla recorrido en automóvil; los contrincantes de nuestro compatriota poseen cada uno de ellos masajistas propios que no los abandonan un instante, y entrenadores especialistas en la materia; Jorquera ha debido contratar a un masajista extranjero y sus directores de entrenamiento, aunque muy entusiastas, no pueden naturalmente poseer el bagaje de conocimientos científicos propios de los especialistas profesionales en la materia; los otros países se harán representar por dos o tres corredores y sus exponentes, usando tácticas aplicables en combinación, podrán desorientar a nuestro compatriota.

Finalmente, Jorquera en uno de sus primeros trabajos en Europa sufrió una lesión a un tobillo, lesión que puede ser un factor fatal en las distancias finales.

Para satisfacer la natural espectación de nuestros aficionados, hemos inquirido cablegráficamente por clave noticias acerca del estado en que se encuentra Jorquera.

El teniente Cañas ha respondido a nuestra petición en la forma siguiente:

"LA NACION.—Santiago, Chile. — Jorquera se presentará a la prueba dispuesto a ocupar honrosa colocación. Debido escaso tiempo su entrenamiento más enérgico sólo ha sido sobre una distancia de 21 kilómetros. En este recorrido ha empleado en mal camino una hora y catorce minutos. La prueba fué absolutamente en privado. Tiempo comparado con perfomances otros competidores es espléndido y permite cifrar halagüeñas esperanzas. Su estado de ánimo inmejorable. Espero comunicarles mañana aún mejores noticias.—(Firmado). — **Teniente Cañas**".

Como dato ilustrativo diremos que la Marathon de hoy será la de mayor aliento que se haya realizado hasta la fecha, pues las anteriores han sido sobre dos distancias diferentes: 42 kilómetros, (Marathon griega) y 40 kilómetros 200 metros (Marathon Olímpica).

La de hoy (Marathon belga) será de 42 kilómetros y 750 metros y su recorrido será Amberes-Bruselas.

UN POCO DE HISTORIA

Después de la batalla de Platea, en la que los griegos derrotaron a los persas, lo mismo que once años antes en Maratón, habiendo el oráculo Pitio resuelto que en acción de gracias por la victoria los de Platea debían ofrecer sacrificios, tomando el fuego del hogar común, en Delfos, un ciudadano llamado Euteches, salió de Platea al amanecer, llegó a Delfos, tomó el sagrado fuego y, al ponerse el sol en el día mismo, estuvo de regreso, cayendo muerto apenas hacía entrega de la llama sagrada que había ardido entre sus manos por más de noventa kilómetros hecho a la carrera.

Esta "performance", de Euteches, es verdaderamente más que notable, constituyendo un verdadero "récord", aunque los historiadores no indican sino muy vagamente el tiempo empleado en recorrer las ciento veinticinco millas, dado que, si el ciudadano partió a eso de las cinco de la mañana, por ejemplo, y regresó a Platea, hacia las ocho pasado el meridiano, con un total de quince horas, empleadas en "cubrir" ciento ochenta y cinco kilómetros, mantuvo una velocidad media de casi trece kilómetros por hora; es decir, una velocidad que, dada la longitud y la naturaleza del recorrido y, por añadidura, no teniéndose en cuenta la detención en Delfos, no resultaría empresa tan fácil para los mejores atletas de nuestro tiempo.

Aparte las antiguas carreras, es de creer que las habrá habido también naturalmente, en todos los países, ya que todas las historias tendrán por lo menos su Maratón y cada Maratón tendría por lo menos su héroe.

Así, si estudiásemos a fondo la historia del Japón o de la China, y de investigar en sus tradiciones, es casi indudable que encontraríamos también una carrera clásica japonesa o china.

Hasta Suiza, que es el país que cuenta hoy con menor número de corredores a pie, tuvo su heróica Maratón en 1476; el héroe fué un friburgués y la batalla la de Morat; el recorrido era de unos cuarenta kilómetros y el soldado, del que ni siquiera se ha conservado el nombre, murió apenas estuvo de regreso, teniendo apenas tiempo ni aliento para pronunciar ante sus conciudadanos una palabra sola: ¡victoria!

Hoy el atletismo está en gran predicamento por más que no faltan muchos que le tienen por una cosa inútil pero otro tanto puede decirse de no pocos de los demás deportes, hoy de moda.

Y ese desdén hacia la "Maratón" como sport, alcanza igualmente a los "globetrotter". Ninguno, absolutamente ninguno se ha preocupado nunca por saber cuántos y cuántos hombres han salido a dar la vuelta al mundo, solos, ignorados, sin medios, sin agena ayuda, acogidos sin entusiasmo aplausos en las ciudades cuántos hombres, descalzos, vestidos y mal alimentados, guidos en la sombra de la solitaria por los hombres o por perros, han tenido coraje para tinuar su miserable odisea gabundos, ávidos de ver, de cer y de vivir, dejando a cada detrás de sí, y acaso por res de kilómetros, una lágrima una gota de sangre. . .

Nadie ha pensado en ello, bien, al hacerlo ha sonreído

A $ 2.00
METRO CUADRAD
Regalo lindo sitio plantado con edificios reparar, en San Bernardo carro eléctrico a la puerta, calle principal, 2 cuadras tes de la Plaza y dos línea; agua potable y luz trica. Son 12,000 metros drados. Facilidades de pago.
Tratar:
Carlos Latorre H. y Ca.
CATEDRAL 1109

AUTOMOVIL-CUPE
en perfecto estado, ma francesa
SE VENDE
por ausentarse su dueño país, a precio de ver ocasión.
Verlo en Cienfuegos 24 tar, Morandé 783
Rafael Vives

FOOT-BALL

EN HONOR DEL URUGUAY

La fiesta deportiva de hoy en la cancha del Santiago. — Santiago F. C. contra Satniago National F. C.

La profunda simpatía que en nuestro país se profesa a la República del Uruguay, en todo momento y sinceramente demostrada por nuestros compatriotas, se reflejará una vez más en la arena deportiva, allí donde orientales y chilenos han luchado varias veces, si bien en distintos terrenos, en idénticos impulsos de confraternidad y esgrimiendo siempre caballerosas armas.

En esta ocasión no se trata como en otras de dirimir supremacías, ya que no intervendrán en la contienda los gallardos exponentes de aquella hidalga amiga del Atlántico, sino que hijos de esta tierra, genuinamente representada por los conjuntos de dos de sus clubs más antiguos, — el Santiago y el Santiago Nacional, — harán una exhibición de su destreza y pujanza ante el distinguido diplomático, Ministro del Uruguay en Chile, Excmo. señor Dionisio Ramos Montero, personal de la Legación y colonia residente.

Este sencillo y significativo acto se verificará hoy a las 3 P. M. en la cancha que el Santiago F. C. posee en la Av. Panteón N.o 1097, y será amenizado por la banda del Regimiento Yungay.

El árbitro llamará a los equipos a la hora indicada, los que se presentarán en la siguiente forma:

El árbitro señor Carlos Fanta llamará a los equipos a la hora indicada, los que se presentará en la siguiente forma:

Santiago I:

Boniche
Barahona, Casabone
Cruz, Orellana, Villablanca
Rivera, Rivera, Grebe,
Valderrama, García

G

Cornejo, Vargas
Fraguen, Róbinson, Boitan,
Del Canto, González, Moller
Livingstone, Lemus
Halle
Santiago National I:

El artístico trofeo donado por el Excmo. señor Ramos Montero se exhibió durante la semana en la Casa Gath y Chaves, siendo justamente admirado por los aficionados.

Después del partido se efectuará un baile campestre, en el que podrán tomar parte los asistentes.

Consideramos de interés reproducir la respuesta dada a la invitación que le envió el señor Alfredo Díaz, presidente del Santiago F. C., la institución organizadora del torneo, por el señor Ministro del Uruguay.

La citada respuesta es del tenor siguiente:

"Me es singularmente grato acusar recibo de la atenta comunicación del "Santiago Football Club", dignamente presidido por usted, en la que se sirve manifestarme que, como en años anteriores, deseando celebrar el aniversario patrio de la República del Uruguay, ha organizado un torneo de football, que se efectuará el Domingo 22, en la Cancha del Club, en el que tomarán parte sus primeros equipos y los del "Santiago National", instituciones decanas del football, en esta capital.

Al agradecer a ustedes tan simpática determinación que estoy cierto será debidamente apreciada en mi patria y por los uruguayos aquí residentes, será para mí muy agradable concurrir al torneo con el personal de esta Legación a tributar nuestros aplausos a los dos equipos y a presentarles nuestros agradecimientos por haberse asociado, en forma tan gentil, a la celebración de nuestro gran aniversario nacional.

El objeto de arte que, como premio a los vencedores del noble torneo, me es muy grato ofrecerles, sólo vale por cuanto significa como manifestación fraternal de la simpatía, que es tradicional entre chilenos y uruguayos.

Con sentimientos de mi particular consideración y aprecio me complazco en saludarlos muy atentamente. — (Firmado). — **D. Ramos Montero**".

LOS ENCUENTROS OFICIALES DE HOY

IBERICO BALOMPIE con INTERNADO.—En la cancha Badminton se realizará a las 4 P. M., de hoy este importante encuentro oficial por la Copa Chile.

La circunstancia de figurar estos clubs en condiciones expectables en el cómputo de esta competencia y atendiendo a la homogeneidad y valer de sus elementos representativos, hace augurar a la brega de hoy un desarrollo interesante.

Hay verdadero interés entre nuestros acionados por presenciarla.

CASA MUZARD v. MARRUECOS F. C.—Como está anunciado, hoy Domingo se jugará en la cancha de la Escuela de Artes, Avenida Ecuador, esta partida que promete ser muy interesante, dado los componentes de ambos equipos.

El club visitante llegará a la Estación Central por tren de las 11 A. M., en donde será recibido por una comisión de la institución local. Después de un almuerzo que se les ofrecerá en el Hotel Genovés, se dirigirán a la cancha para iniciar el encuentro, donde se harán representar por los siguientes hombres:

Casa Muzard F. C.: Frías (cap), Jeria, Frabasile, Castro, Brignardello, Pagani, Huerta, Maraboli, Reyes, Laisselle y Ampuero.

Marruecos F. C.: León, Tapia, Sereño, Melo, Miller, Cárter, Gagliardi Morales, Morales J. (cap), Miranda y Vargas.

Arbitrará el match don Heriberto Palma, dando el pitazo inicial a las 2.30 P. M.

ASOCIACION DE FOOTBALL DE SANTIAGO.—Los jugadores señores Eduardo Denevi, del U. Cintolesi y Arturo y Julio Besoain Robles, del Instituto Nacional, no podrán actuar en los encuentros de hoy por sus instituciones.

—La partida Sportverein con U. Cintolesi, fijada para hoy, no se realizará por haber dado aviso el Sportverein de que no se va a presentar.

POR LA ASOCIACION DE FOOTBALL DE SANTIAGO.—Copa República:

Liverpool 1.o con E. Ramírez 1.o Cancha 1. Hora 4 P. M. Arbitro señor Oscar García.

National Star 1.o con Britania 1.o Cancha 2. Hora 4 P. M. Arbitro señor E. Lecaros.

Copa Chile:

Borgoño 1.o con Instituto Nacional 1.o Cancha 1. Hora 2.15. Arbitro señor Juan Figueroa.

Ibérico 1.o con Internado 1.o Cancha Badminton. Hora 4 P. M. Arbitro señor Manuel Vergara.

Copa Caupolicán:

Star Valparaíso 1.o con E. Normal 1.o Cancha 2. Hora 2.15. Arbitro señor Jorge Vásquez.

Copa Huelén:

F. Libertad 2.o con Arco Iris 2.o B. Cancha 1. Hora 10.45. Arbitro señor Carlos Aguirre.

QUEDA SUSPENDIDA

LA FIESTA DEPORTIVA DE HOY EN EL PARQUE COUSIÑO

EL SALTO DEL AUTOMOVIL

Los organizadores de esta GRAN FIESTA DEPORTIVA, ponen en conocimiento del público que, en obsequio de la UNION CICLISTA DE CHILE, y del CLUB CICLISTA IBERICO, en particular, suspenden HASTA EL DOMINGO PROXIMO 29 DE AGOSTO el torneo que iba a tener lugar hoy, a beneficio del Hospital Militar y del Parque Cousiño, durante el cual se iba a ejecutar el SALTO DEL AUTOMOVIL, para que dichas instituciones puedan efectuar con éxito la Fiesta Ciclista de hoy en el Velódromo del mismo Parque, que tenían anunciada con anterioridad al Salto del Automóvil. (Léase la prensa en la Sección Deportes).

EL TRAMPOLIN ARMADO FRENTE A LAS TRIBUNAS DEL PARQUE COUSIÑO, a la vista del público, hasta el Domingo próximo, en que se dará el "Salto". Las entradas seguirán vendiéndose en los locales ya indicados por la prensa.

EL ENCUENTRO DE AYER EN LA CANCHA GATH Y CHAVES

Universidad del Estado contra equipo combinado

Empate a tres tantos

En el campo de juegos del Club Atlético Empleados de Gath y Chaves, se realizó en la tarde de ayer el anunciado encuentro entre las Universidades de Chile y Católica.

Una numerosa concurrencia entre ellos muchos profesores, llenaba por completo las amplias tribunas y los alrededores del field, justificándose en esta forma el verdadero entusiasmo que había despertado esta brega en nuestros círculos estudiantiles y deportivos.

A las 3 P. M. el árbitro señor Carlos Aguirre llamó a los cuadros, los que tomaron la colocación siguiente:

Universidad de Chile.

Urrutia
Orellana, Pastene
Araya, Quiñones Villablanca
Arellano, Ramírez, Rivera, Grebe,
Carrasco

O

Leiva, Pérez C., Pérez B., Sepúlveda, G. Silva
Lillo, Prieto Tapia
H. Silva Eguiluz
Paredes
Cuadro combinado

La brega tuvo alternativas de interés. Durante el primer tiempo, el equipo de la Universidad Católica colocó tres tantos contra cero de su contendor.

En el segundo período, la Universidad de Chile logra igualar posiciones, terminando el partido con un empate a tres tantos.

No nos extendemos en detalles sobre las incidencias de la contienda, que en realidad resultó altamente interesante, por considerar que el encuentro de ayer no representa al clásico partido anual entre nuestras Universidades, sino que a un partido entre el conjunto de la Universidad de Chile y un contendor formado por elementos extraños a los círculos estudiantiles ya que ni en su tercera parte era constituído por exponentes footballísticos de la Universidad Católica.

ZENTENO F. C. v. CHILE ARGENTINA DE VALPARAISO. — Este intercity club match se jugará hoy en el vecino puerto, en la cancha Carabineros, por el trofeo donado por el señor B. Tallman.

El conjunto local partió ayer a Valparaíso a cargo de los señores Juan Figueroa, P. Vanni, O. Arriagada, R. Díez, J. Tapia y C. Jiménez, y está formado por los siguientes jugadores: R. Fernández (cap.), A. Pacheco E. Acosto, M. Tobar, A. Parra, F. Quiroz, R. Aguirre, J. Mass, H. Abarzúa, R. Acosta y A. Cid. Reservas, J. Pérez, J. Garrido, A. Mackenney y A. Velozque.

POR LA COPA PROVIDENCIA. —Santiago Rangers I. v. José Tocornal I. — En la cancha de la Liga Metropolitana se llevará a efecto a las 3.45 P. M. de hoy, ante el árbitro señor José M. Escobar, el segundo encuentro por la Copa Providencia entre los primeros cuadros de los clubs Santiago Rangers y José Tocornal.

En la partida inicial de esta competencia jugada en Abril de este año, correspondió el triunfo al conjunto del Rangers.

Los equipos se presentarán en la siguiente forma:

S. Rangers:

Gutiérrez
E. Riquelme, H. Yulca
D. Castro, G. Pizarro, B. Bustamante
G. Díaz, Villablanca, Z. García, Agredo, Zamorano

O

A. Tagle, R. Soto, A. Cazatti, C. Carlieri, J. Castro,
M. Rivas, V. Gamboa, R. Urzúa
Jacques, R. Díaz.
J. Valenzuela
J. Tocornal

Reservas: por el Rangers los señores Zenteno, Pinto, Lorca, Calderón y Ayala.

Las bases de esta competencia asignan el trofeo a la institución que obtenga dos triunfos seguidos o tres intercalados.

Sin duda alguna la brega de hoy será muy reñida por cuanto ambos conjuntos se han sometido a un severo entrenamiento.

ATLETISMO

EL 4.o TORNEO OFICIAL DE LA ASOCIACION ATLET SANTIAGO

Se realizará durante el día de hoy en los Campos de de Chile

Entusiasmo que ha despertado este interesante tor

Tabla oficial de records chilenos

La Asociación Atlética de Santiago realizará durante el día de hoy en los Campos de Sports de Ñuñoa el 4.o Campeonato Oficial de la temporada.

En esta competencia cuya inscripción fué para todo competidor, harán acto de presencia numerosos atletas, entre ellos varios de nuestros más conocidos internacionales, como Lecaros y Frías en las pruebas de corto aliento; Barros, Asenjo y Reginato en las pruebas de vallas; Escobar y Leopoldo Palma en los 800 metros; Benaprés en el salto triple; Krugger y Benaprés en el discos, etc., etc.

Para dar una idea del interés que ha despertado esta reunión en los círculos deportivos diremos que el número de inscripciones superó a doscientos.

El programa

Las pruebas de la reunión de hoy estarán sujetas al siguiente programa:

En la mañana (9 A. M.)

I.—Series de 200 metros.
II.—Salto largo sin impulso.
III.—Lanzamiento del martillo.
IV.—1,500 metros marcha.
V.—Series de 400 metros vallas.
VI.—800 metros.

En la tarde (2 P. M.)

I.—Final de 200 metros.
II.—Salto triple.
III.—10,000 metros.
IV.—Lanzamiento del disco.
V.—Final de 400 metros vallas.
VI.—Salto alto con impulso.
VII.—Posta 1,600 (4x400).

El jurado

El comité directivo está formado por las siguientes personas:

Arbitro general: señor Augusto Graf; ayudantes, J. Schweisert y Arturo Jara; juez de partida, Ongolmo Vera; ayurante, Germán Asenjo; jueces de llegada, Luis Undurraga, Juan Gálvez, Manuel Cordero, Jorge Pineda y Carlos Fanta; cronometradores, Alfredo Betteley, Saturnino Navarro, Julio Alvarado, Leotardo Matus, Ithel Stewart; jueces de saltos y lanzamientos, Alfredo Betteley y Hernán Orrego; medidores F. Morales, Carlos Alcayaga; jueces de cancha, Juan B. González, Pablo Ainzua, Arsenio Frías; tesorero general, Ithiel Stewart.

Cómputo oficial

En los tres torneos realizados hasta la fecha, los competidores que han obtenido puntos, se han clasificado en el siguiente orden:

1.o Caupolicán, 52 1|2 puntos.
2.o Green Cross, 44 1|2.
3.o Internado, 39 1|2.
4.o El Globo, 21.
5.o Santiago Atlético, 20.
6.o Santiago Badminton, 11.
7.o Cóndor, 8.
8.o Incógnitos, 5.
9.o Brasil, 5.
10. Lautaro, 3 1|2.
11. Escuela Normal,
12. Sportverein, 3.
13. Gath y Chaves, 1.

El valor de la entrada a la cancha ha sido fijado en sesenta centavos en la mañan y un peso la tarde.

Simpática y justificada

El Directorio de la Asociación Atlética de Santiago acordó en su última sesión donar una medalla de oro a cada atleta oficial que logre batir alguno de los actuales records oficiales de Chile.

Records oficiales de Chile

Por considerarlo de interés signamos en un pequeño la nómina oficial de los records chilenos:

100 metros planos, Uranga, 1920, 10 4|5".
200 metros planos, Alfred teley, 1904, 22 2|5".
200 metros planos, J. 1920, 22 2|5".
400 metros planos, A. 1916, 51 4|5".
800 metros planos, F. 1904, 2.01".
1,500 metros planos, jardo, 1919, 4.12 1|5".
5,000 metros planos, quera, 1919, 15.24 1|5".
10,000 metros planos, Jorquera, 1918, 32".
400, posta, Concepción, 49 1|5".
400, posta, D. S. V., 1917,
1,600, posta, Asociación Uruguaya, 1920, 3.34".
110, vallas H. Rosenqvist, 16 2|5".
200, vallas, H. Rosenqvist, 26 1|5".
400, vallas, A. Mazzal, 59".
Salto alto con impulso, go, 1919, 1.78 metro.
Salto alto sin impulso, line, 1920, 1.44 metro.
Salto largo con impulso, mersley, 1913, 7.04 metros.
Salto largo sin impulso, Krumm, 1918, 3.07 1|2 metros.
Salto de la garrocha, Goycolea, 1919, 3.33 1|2 metros.
Salto de la garrocha, Sansot, 1919, 3.33 1|2 metros.
Salto triple, E. 13.65 metros.
Lanzamiento de la bala, guez Jurado, 1920, 11.35 1|2 metros.
Lanzamiento del disco, Benapres, 1919, 36.56 metros.
Lanzamiento del dardo, Medina, 1919, 50.42 metros.
Lanzamiento del martillo, Momberg, 1919, 84.91 metros.
1,500 metros marcha, 1919, 7.3 2|5.
3,000 metros marcha, ta, 1916, 15.19 2|5.
10,000 metros marcha, ralta, 1916, 54.24.

LA BOTICA DEL INDIO
Establecida en Santiago, en su Casa propia
CALLE AHUMADA, ESQ. ALAMEDA
desde hace CERCA DE 50 AÑOS, tiene registrado su título como Marca de Fábrica y Marca de Comercio; y no tiene sucursal ninguna en Chile.
Está regentada por CUATRO FARMACEUTICOS TITULADOS, habiendo uno de ellos siempre, desde que se abre hasta que se cierra, al cuidado del despacho de recetas.
Importa sus drogas y específicos directamente de las Fábricas, lo que le permite venderlos a PRECIOS SIN COMPETENCIA.

CHAMPAÑAS, OPORTOS, JEREZ, COÑAC, WHISKY
aguas minerales de "Schweppes", tées, licores, dulces y las mejores marcas extranjeras.
Ofrecen: BUSHELL y Co., VALPARAISO.
Agente general: Ernesto Echeverría G.
ROSAS 1119. TELEFONO 2918

NOTAS POLITICAS Y PARLAMENTARIAS

HOY SE CONSTITUYE EL CONGRESO PLENO PARA CALIFICAR LA ELECCION PRESIDENCIAL

EL TRIBUNAL DE HONOR QUEDO DEFINITIVAMENTE ACORDADO EN LA MADRUGADA DE HOY

Queda firmado el pacto respectivo por los representantes de la Alianza y de la Unión. — Hoy lo firmarán los señores Alessandri y Barros

Se llega a un acuerdo, también, en lo referente a la designación de las comisiones informantes. — Esta tarde se reunirán en la presidencia del Senado la Comisión Conjunta y los miembros del Tribunal de Honor

El Colegio Provincial de Cautín se reunió ayer y dió poderes al señor Aguiar

Mañana se constituye la Comisión Mixta de Presupuestos

La sesión preparatoria del Congreso Pleno

En conformidad a lo dispuesto en el artículo 123 de la ley de elecciones, hoy, a las 12 meridiano, la Cámara de Diputados y el Senado se constituirán en Congreso Pleno en el Salón de Honor del Congreso Nacional, para entrar a dar cumplimiento a la disposición constitucional que le encomienda la calificación y confección del escrutinio de la elección presidencial.

En esta sesión se designará por sorteo, de entre los miembro presentes una comisión compuesta de un senador y dos diputados para informar sobre las reclamaciones formuladas respecto de la elección en cada departamento o provincia.

UN ACUERDO IMPORTANTE

Entre los dirigentes de la Unión y de la Alianza se tramitó y finiquitó ayer un acuerdo en virtud del cual ambas combinaciones políticas, estarán representadas en todas las comisiones que deberán designarse de acuerdo con el artículo transcrito. De manera que si en el sorteo resulta que una de estas comisiones queda compuesta únicamente con parlamentarios de una de las combinaciones antagónicas, uno de dichos parlamentarios renunciará para dar lugar a la designación de otro de distinta filiación política.

CIRCULAR DE LA ALIANZA

Con motivo de la sesión preparatoria de hoy, se ha repartido la siguiente circular:

"Santiago, 21 de Agosto de 1920. —El Comité Ejecutivo de la Alianza Liberal, ruega encarecidamente a usted se sirva asistir puntualmente a la sesión que se celebrará mañana Domingo, a las 12 M., en el Salón de Honor del Congreso Nacional".

El Tribunal de Honor

Confirmando nuestras amplias informaciones publicadas en la edición anterior estamos en situación de anunciar que la Comisión Conjunta de delegados unionistas y aliancistas designada para ajustar los términos del acuerdo, para la constitución de un Tribunal de Honor, después de varias reuniones celebradas en el curso del día y noche de ayer ha firmado a la una y media de la madrugada de hoy el compromiso y las bases respectivas.

En consecuencia se ha producido ya un acuerdo formal y definitivo entre los dos bandos políticos en lucha para la constitución de un Tribunal de Honor encargado de dirimir las reclamaciones y dificultades pendientes de la contienda presidencial última y de indicar al Congreso cuál es el ciudadano que debe ser proclamado elejido Presidente de la República.

La Comisión Conjunta celebró reuniones a las 10 de la mañana, a las 3 y 6 de la tarde, y a las 10 de la noche, y en esta última sesión se produjo el acuerdo al tenor de las bases que habían redactado por encargo de la comisión los señores Antonio Huneeus y Arturo Prat.

A las 11 de la noche estas bases fueron consultadas con el candidato de la Unión Nacional don Luis Barros Borgoño quien se impuso detalladamente de ellas y manifestó que antes de firmarlas deseaba cumplir con el deber de poner en conocimiento de los presidentes de los partidos que forman la combinación política que llevó su nombre a las urnas del 25 de Junio.

Los delegados unionistas después de esta consulta regresaron al Club de la Unión donde a la una y media de la madrugada habían quedado de reunirse con sus colegas de comisión y allí se procedió a firmar el compromiso definitivo. Firmaron por la Unión Nacional los señores Enrique Zañartu, Julio Silva Rivas, Arturo Prat, Francisco Vidal Garcés y Germán Riesco Errázuriz; y por la Alianza Liberal los señores Armando Quezada Acharán, Antonio Huneeus, Cornelio Saavedra, Belfor Fernández y Guillermo Bañados.

CON EL SEÑOR ALESSANDRI

En las primeras horas de la madrugada tuvimos oportunidad de conversar breves instantes con el señor don Arturo Alessandri, quien nos manifestó que se había impuesto con gran complacencia del resultado final y halagador de las gestiones encaminadas a la constitución de un Tribunal de Honor.

Nos agregó que aceptaba en todas sus partes la actuación de los representantes de la Alianza Liberal en la comisión conjunta y que si no había alcanzado a firmar anoche mismo el pacto respectivo era debido a que en cumplimiento de un compromiso anteriormente contraido, había concurrido a hacer entrega del Escudo que había obsequiado al campeón sur-americano de box; pero que se daría el agrado de firmarlo hoy.

LAS BASES CONCERTADAS

Las bases pactadas para el Tribunal de Honor, según alcanzamos a imponernos anoche, son nueve que pueden resumirse en cuatro ideas fundamentales:

I. Se constituye un Tribunal de Honor ampliamente facultado para conocer y resolver de todas las reclamaciones y demás dificultades provenientes de la contienda presidencial y para indicar al Congreso cual es el ciudadano que debe proclamar o elegir.

II. Si el Tribunal, conocidas las reclamaciones y sumando y restando electores, según lo crea conveniente, llega a un resultado que arroje mayoría absoluta de electores para uno de los candidatos, indicará al Congreso Pleno a este ciudadano para su proclamación.

III. Si haciendo el mismo estudio y operaciones, llega a un resultado que arroja mayoría relativa de electores para uno de los candidatos, pero sin que esta mayoría sea la absoluta requerida, indicará al Congreso Pleno para su elección al ciudadano que tenga el mayor número de electores.

IV. Si finalmente, llegare el caso de quedar ambos candidatos en empate de electores, el Congreso Pleno ejercitaría sus facultades constitucionales sin indicación del Tribunal.

REUNION DE LA COMISION CONJUNTA CON LOS MIEMBROS DEL TRIBUNAL DE HONOR

Hoy, a las tres de la tarde, se reunirá nuevamente la comisión conjunta en la sala de la Presidencia del Senado, en compañía de los miembros del Tribunal de Honor, señores Fernando Lazcano, Presidente del Senado; Ramón Briones Luco, Presidente de la Cámara de Diputados; y los ex-vice-presidentes de la República señores Ismael Tocornal y Emiliano Figueroa, a quienes se comunicará su designación para dicho cargo por medio de comisiones especiales que cumplirán su cometido en la mañana de hoy.

INTEGRACION DEL TRIBUNAL

En esta reunión quedaron acordados los detalles del funcionamiento del Tribunal de Honor, el cual será integrado, según lo anunciamos ayer, con otros tres caballeros que deberán elegir por unanimidad de votos los señores Lazcano, Briones, Tocornal y Figueroa.

Según se nos informó ayer en círculos autorizados, es muy probable que las tres personas llamadas a integrar el Tribunal queden designadas hoy mismo y que en tal caso el Tribunal entraría a conocer de las reclamaciones desde mañana Lunes.

La composición del Tribunal de Honor que ha sido aceptada por la Unión Nacional y la Alianza, es, sustancialmente, la misma que se consultaba en la cláusula 11 de la proposición formulada por el Ministro de Hacienda señor Garcés Gana, a nombre de los diputados liberales independientes.

La elección presidencial en Chiloé

Un nuevo acuerdo

Conocen nuestros lectores los incidentes a que ha dado lugar el rumor en virtud del cual el resultado conocido de la elección presidencial en Chiloé ha sido alterado con posterioridad. Conocen también las gestiones de que dimos amplia cuenta que sobre el particular encomendó el Presidente del Senado señor Lazcano a don Ismael Tocornal para ante el señor don Arturo Alessandri y saben por lo tanto que había una gestión pendiente para llegar a una declaración de la Unión Nacional que indique su conformidad con el resultado de la elección de Chiloé que dió siete electores para el señor Barros y cinco para el señor Alessandri.

Una gestión idéntica fué adelantada ayer entre los representantes de la Unión y de la Alianza y, según entendemos, tuvo éxito inmediato y quedó ayer finiquitada y aún firmado el acuerdo respectivo.

De manera que la Unión y la Alianza convienen en que cualquiera que sea el resultado que arroje el sobre enviado al Senado y que contiene el escrutinio del Colegio Provincial de Chiloé, se considerará como que dá siete electores al señor Barros y cinco al señor Alessandri.

COMISION MIXTA DE PRESUPUESTOS

Mañana, Lunes, a las 6 y media de la tarde, se reunirán los miembros de la Comisión Mixta de Presupuestos, con el objeto de constituirse y elegir presidente.

SENADURIA DE CAUTIN

Ayer recibimos de Temuco la siguiente información telegráfica:

"LA NACION. — Santiago. — Hoy a las 13 horas, se reunió el Colegio Provincial. Asistieron los Notarios de Temuco, Imperial y Llaima, Eduardo Muñoz, Arístides Arce Vera, Faustino Raposo y Domingo Durán.

El escrutinio arrojó el mismo resultado publicado triunfando Aguiar por 46 votos.

El Colegio le extendió poderes como senador electo de Cautín.

El senador partió hoy mismo a la capital. — **Corresponsal**".

"Temuco, 21 de Agosto de 1920 —Señor Ministro del Interior. — Santiago.—Pongo en conocimiento de US. que la Junta Escrutadora provincial, que no se reunió ocho días después de la elección de senador, verificada el 1.o de Agosto corriente, conforme al art. 88 (86), de la ley de elecciones, se reunió hoy Sábado 21, a la 1 de la tarde, con la concurrencia del presidente de mesa, don Domingo Durán y de los notarios don Eduardo D. Muñoz, de Temuco; don Faustino Raposo, interino, de Llaima, y don Arístides Garcés, de Imperial, proclamando a don Guillermo Aguiar senador electo de Cautín, por haber obtenido la más alta mayoría de votantes. El señor Raposo, que actuó como notario de Llaima, me dicen que carece de título legal por haber presentado su renuncia como suplente hace más de diez días. El actual notario suplente es el abogado don Camilo Grezman Silva.— **Campos**".

PROFESORADO NACIONAL

La Comisión de Instrucción Pública del Senado, está citada para mañana Lunes, a fin de ocuparse del proyecto despachado por la Cámara sobre mejoramiento económico del profesorado nacional.

ASAMBLEA RADICAL DE VALPARAISO

Esta Asamblea acordó unánimemente en su última sesión, dirigirse al señor Armando Quezada para rogarle que acepte en definitiva la presidencia del Partido.

La Asamblea acordó, después, tributar un voto de aplauso al diputado, señor Carlos A. Ruiz, por su actitud en la Cámara, en defensa de las garantías individuales.

CAMARA DE DIPUTADOS

Esta Cámara, que estaba citada para ayer a sesión especial, no se reunió por falta del quorum reglamentario.

SUELDOS JUDICIALES

A petición de numerosos diputados, la Cámara ha acordado sesión especial para mañana Lunes, a las 10.30 A. M.

Esta sesión está destinada al proyecto sobre aumento de sueldos al Poder Judicial.

COMISIONES PARLAMENTARIAS

Para mañana está citada la Comisión de Guerra y Marina de la Cámara de Diputados.

Hay citadas, además, diversas Comisiones Permanentes del Senado y la Cámara.

Graves sucesos en Imperial

De Imperial. — LA NACION. Santiago. — Al Ministro del Interior he dirigido en este momento el telegrama siguiente:

"El Gobernador Pedro Díaz acaba de amenazarme con la prisión, en la calle pública y en presencia de numerosas personas, insultándome soezmente por el motivo de haberse reclamado de una arbitraria orden suya dada al prefecto de policía, prohibiéndome hablar con los reos políticos detenidos en el cuartel y habérseme negado audiencia, no obstante estar los reos en libre plática. Pido a US. garantías para mi persona ordenando asimismo suspender la indicada prohibición ilegal".

Al transcribir a Ud. el anterior telegrama, le ruego obtener del Ministro las inmediatas garantías y que reasuma su puesto el Gobernador propietario, con el objeto de poner fin a la situación anormal porque atravesamos y que causa alarma pública. — **Vicente Reyes Sanhueza**, presidente Comité Alianza."

De Imperial. — LA NACION. Santiago. — Con esta fecha he mandado el siguiente telegrama al Ministro del Interior:

"Como presidente de Alianza Liberal que representa, la mayoría de los ciudadanos de este pueblo, respetuosamente digo US. que renunciaré de mi cargo retirándome a mi fundo, declinando ante US. toda responsabilidad que pueda afectarme. Esto, en caso de que no sea reemplazado el Gobernador por un militar o persona respetable sin distinguir color político, ya que el pueblo está alarmado por las declaraciones hechas por el Gobernador Díaz, de hacer ultimar aliancistas, cosa que han manifestado a autoridades y al Congreso respetables vecinos, según comunicación telegráfica recibida. — **Vicente Reyes Sanhueza**".

De Temuco. — LA NACION.— Santiago. — Sucesos de Imperial son gravísimos. Hoy fueron encarcelados doce dirigentes aliancistas y hay cinco órdenes de prisión pendientes.

El pueblo persiguió al Gobernador Díaz a la salida del Cuartel de Policía, obligándolo a refugiarse en casa del cura párroco. Se cree que abandonará la ciudad en la noche.

En la mañana, entrevistados los reos, éstos acusan al Gobernador Díaz de haberles hecho toda clase de vejámenes. — **Corresponsal**.

"De Imperial, 20 de Agosto.— Excmo. señor Presidente de la República.— Santiago.—Don Vicente Reyes con grupo de 20 personas, trató de provocarme en calle pública. Momentos después de abandonar Gobernación, me dirigía a la policía para ordenar prefecto diera cuenta Juzgado sobre atropello y como encontrara en el cuartel muchas personas ajenas al cuartel, ordené al prefecto que las hiciese retirar y como esta orden no era obedecida por dichas personas, hasta el extremo que un señor Isaías Fernández gritó: ¡Qué venga el Gobernador a sacarme!, dada esta falta, y comprendiendo que podía seguir el atropello, ordené al prefecto hiciera retirar los reos, que ya estaban lanzando palabras ofensivas contra la autoridad, orden que el prefecto no quiso obedecer porque no podía obligar a los reos a permanecer en sus piezas, y abandonó su puesto, lo cual provocó manifestaciones de los reos contra el infrascrito. Avisé al señor Ministro en visita, quien ordenó que los reos permanecieran en sus piezas, como había ordenado y no dejar ser visitados sino por sus esposas y a una hora indicada. Como la policía quedó sin jefe ni oficiales, ordené que un teniente del Tucapel, se hiciera cargo de la policía, mientras V. E. determina lo conveniente. Se ha pasado parte al Juzgado. La reincidencia de estos señores para atropellar la autoridad, hace necesario tomar medidas que eviten estos hechos. He tomado toda clase de medidas para conservar el orden.—**Pedro A. Díaz.**"

PARTIDO LIBERAL

CENTRO LIBERAL. — Mañana Lunes, a las 10 P. M., como de costumbre, celebrará sesión esta institución política.

PARTIDO DEMOCRATA

QUINTA NORMAL. — Se ha citado a esta Agrupación a Asamblea General para hoy Domingo a las 3 y media P. M., en la secretaría, Catedral N.o 4260.

Esta reunión tiene por objeto tratar sobre la renuncia del presidente; y en caso de ser aceptada, señalar la fecha para la elección de reemplazante.

CENTRO DEMOCRATA "YUNGAY". —Se ha citado a junta general de socios para hoy a las 2 y media P. M.

TERCERA COMUNA "PORTALES". — Se ha citado a asamblea para hoy Domingo a las 10 A. M. en Matucana 712.

Marie Berthe

Acaba de llegar de París con un escogidísimo surtido de "Robes", "En-Cas", (Sombrillas paraguas). Medias y guantes de seda, etc.

Exposición:

HOTEL ODDO, PIEZA 6

Desde mañana Lunes.

Novedades de Primavera

Tafetán, Charmeuse, Crepe Georgette, Espumilla, Raso, Fallas, Gabardinas, Tricotina, Sarga, Jersey, Chepelia, Rasimir, Lana escocesa y listada, Organdi en colores de alta novedad, cintas, tules, collares

RECIBIO:

Galeria de Novedades

21 de Mayo 511. Monjitas 879

LA DANZA

Preferida por la buena sociedad europea y americana y que hacen furor en nuestro país son: One Step Fox Trot Vals Boston, Hesitation, Half and Half, y el Tango Liso, que está de gran moda. Aprenda usted en la escuela particular del profesor G. UBILLA, sistema concéntrico, enseñanza práctica y moderna. Condiciones de 4 a 5 y de 9 a 11 P. M.

Cueto 45. — Prof. G. UBILLA

BAILE

Con motivo de abrir una escuela con un salón más extenso, en vista del gran número de alumnos con que cuento, no haré clases en Setiembre; en cambio, atenderé clases a domicilio.

Profesor: LUIS A. ESCOBAR

Campeón de baile y único profesor premiado.

Ordenes: Puente 682

VIDA SOCIAL

CLUB DE SEÑORAS.—

Hoy a las 6 P. M., grandioso éxito, se pasará la emocionante película Pathé: "Pasión maldita".

Entrada libre para las socias, que presenten su insignia; público $ 1.50.

Se anuncia a las socias, que las revistas europeas recién llegadas, se encuentran a disposición de ellas dentro del recinto de la institución.

FUNERALES.—

Anteayer fueron sepultados en el Cementerio Católico, los restos del ingeniero don Víctor Baeza Pérez.

El señor Baeza Pérez, víctima de una violenta enfermedad, ha fallecido a los tres meses y diez días de haber perdido a su esposa, doña Rita Díaz de Baeza.

Antes de los funerales, se oficiaron en la Vice-Parroquia de la Asunción, unas solemnes honras, por el descanso de su alma.

COMIDA.—

Anoche se llevó a efecto en el Club de la Unión, la comida ofrecida por el general, señor Arístides Pinto Concha, en honor del Ministro Plenipotenciario del Japón en Chile, Excmo. señor Shichita Yatsuké.

Asistieron las siguientes personas:

Ministro Plenipotenciario del Japón, Excmo. señor Shichita Yatsuké, General, señor don Arístides Pinto Concha, Ministro de Relaciones Exteriores, señor don Luis Aldunate, Ministro de Guerra y Marina, señor don Ladislao Errázuriz, generales, señores: don Luis Altamirano, don Carlos Hurtado Wilson, don Luis G. Brieba y don Eduardo Ramírez W.; Secretario de la Legación del Japón, señor Zoji Amari, Agregado a esa Legación, señor M. Yodogawa, señor don Luis M. Rodríguez, señor Víctor Robles, doctor, señor Luis Abalos, Mayor Infante, Capitán Veloz, Intendente, señor Lira.

Excusaron su asistencia el Ministro del Interior, señor don Pedro García de la Huerta, Almirante, señor don Jorge Montt, General, señor don Jorge Boonen Rivera, Auditor de Guerra, señor don Joaquín Santa Cruz y los señores, don Jorge Matte, don Alvaro Besa y don Julio Bustamante.

NACIMIENTOS.—

Ha venido al mundo un hijo del señor Onofre Garcés y de la señora Marta Vargas de Garcés.

—Ha nacido un hijo del señor Alfonso Casanova Vicuña y de la señora Inés Subercaseaux de Casanova.

EN LA DIPLOMACIA.—

Anoche se llevó a efecto en el comedor del Hotel Savoy, la comida ofrecida por el Secretario de la Legación del Brasil en Chile, señor Magalhaes Calvet y el Agregado Militar de esa misma Legación, capitán E. L. de Carvalho, en honor del Ministro Plenipotenciario de México en Chile, Excmo. señor don Fernando Cuen y señora.

Asistieron, entre otras personas, las siguientes:

Ministro Plenipotenciario de México, Excmo. señor don Fernando Cuen y señora, Secretario de la Legación del Brasil, señor Magalhaes Calvet, Agregado Militar a esa Legación, capitán E. L. de Carvalho, señor Miguel Echenique Tagle y señora Blanca Zegers de Echenique, y Agregado Militar de la Legación de España, mayor señor Enrique Moutón Suárez.

SENSIBLE FALLECIMIENTO. —

Ha fallecido ayer, repentinamente en esta capital el respetable vecino de Antofagasta, don Ambrosio Varas A.

El señor Varas como uno de los vecinos más antiguos de ese puerto, se había distinguido por su espíritu progresista y filantrópico.

La muerte del señor Varas habrá de ser recibida con profunda consternación en Antofagasta, llevando el luto a respetables hogares.

Después de unas solemnes honras que se verificarán en la Parroquia de la Asunción, hoy, a las 9 A. M., serán trasladados sus restos al Cementerio General.

BANQUETE.—

A medio día de ayer se llevó a efecto en el Club de la Unión, el banquete ofrecido en honor del señor Ricardo Valdés Bustamante.

Asistieron los señores:

Gustavo Walker Martínez, Ruperto Vives Solar, Fernando Silva Maquieira, Guillermo Amunátegui, Ricardo Searle, Juan Bahr, Gustavo Ross S. M., Luis A. Edwards, Luis Rozas Ariztía, Mauricio Mena L., José Francisco Urrejola, Benjamín Errázuriz, Carlos Balmaceda, Juan Ahumada, Arturo Prat Carvajal, Roberto Balmaceda B., Enrique Bermúdez, César de la Lastra, Carlos de Castro, Luis Alberto Cariola, Juan A. Walker Martínez, Jorge Prieto Echaurren, Alejandro Herquíñigo, Augusto Ovalle Castillo, Luis Mackenna Ovalle, Fernando del Río Montt, Jorge Phillips R. P., Blas Vergara Vives, Guillermo Edwards Matte, Pedro N. Mena L., José María Eyzaguirre, Luis Barros Valdés, Luis Barros Borgoño, Antonio Viera Gallo, Luis Casanueva, Manuel Urrejola, Carlos R. Edwards, Javier Fontecilla, Ismael Edwards Matte, Emilio Orrego Pardo, Daniel Balmaceda F., Francisco Alvarado, Recaredo Ossa Covarrubias, Alejandro Silva de la Fuente, Miguel Fernández Rojas, Francisco Echenique G., Ernesto Arteaga; Carlos Ossandón Barros, Absalón Valencia, Juan Larraín M., Francisco Bulnes C., Osvaldo Pérez Valdés, Alberto Sanfuentes Echenique, Joaquín Larraín Alcalde, Enrique Larraín Alcalde, Guillermo E. Scott, Pedro A. Marín, Enrique Barbosa, Julio Ripamontti, Enrique Onfray, Alamiro Montes, Héctor Zañartu P., Arturo Berisso Van Buren, Luis Gregorio Ossa B., Germán Ignacio Riesco, Oscar Urzúa Jaramillo, José Manuel Lecaros, Francisco Huneeus, Carlos Cruzat Vicuña.

COMPAÑIA DE COMEDIAS ROXANE.—

Se cita a los jóvenes y señoritas que forman esta compañía para hoy, a las 5 P. M., en el Club de Señoras.

MATRIMONIOS.—

A las 11 A. M., de hoy será bendecido en la Capilla de la Caridad, el matrimonio del señor Arturo Ariztía Ariztía, con la señorita María Cristina Rodríguez.

VIAJEROS.—

Por el nocturno de hoy se dirigió a Concepción, la señora Juanita Urzúa v. de Morandé.

—A Concepción partieron el señor Raúl Prieto y señora Inés Casanova de Prieto.

FIGURINES

Weldon's, Reina de la Moda, Les Grandes Modes de París, Modas y Pasatiempos, París Mode, Espejo de la Moda, Femina, Tailleur Elegant, Elegances de París, Nouvelle Mode, Chiffon's, Album Pratique de la Moda, Fashion's Book, París Chapeaux, Moda Futura, Fashion's For All, Vogue, Elite Styles, París Models y muchos otros, recibimos.

GALERIA DE NOVEDADES

21 DE MAYO 511 — — MONJITAS 879

Mme. LUCE

SAN ANTONIO 265

Acaba de recibir un lindo surtido de trajes de verano y de baile para señoras y señoritas

BAILE Ud.

Los bonitos y elegantes bailes modernos de salón, tan de última moda. Si no los sabe, ¿por qué no los aprende con el profesor práctico de más actualidad en Santiago? —Prof. M. Aguilar, Egaña 570 (entre Carmen y San Isidro). Cursos en privado, rápidos y a domicilio.

22-Ags.

CLINICA DENTAL

DEL

Dr. Valenzuela Basterrica

Cinco dentistas especialistas: 8 a 12 y 2 a 7. Huérfanos 1616. Teléfono 1642.

"Modas" "Verano"

Mme. Louise

por primera vez en Santiago, saluda a las distinguidas damas y les ofrece un lindo surtido vestidos, abrigos, etc., de las mejores casas de París.

HOTEL ODDO

PIEZA N.o 7

24-a

Relojeria y Joyeria EUROPEA

AHUMADA 3.

En el décimo sexto sorteo fué favorecido el número 49, perteneciente al señor G. Vergara.

En formación el segundo contrato.

Agosto 21 de 1920.

TEATRO MUNICIPAL

Concesionario: Renato Salvati

GRAN COMPAÑIA LIRICA ITALIANA

Maestro Concertador y Director de los espectáculos, Giulio Falconi.

Temporada Oficial 1920

ABONO A DIEZ FUNCIONES VESPERTINAS

(En este abono están comprendidos 5 Domingos).

Palcos cuevas con 6 entradas	$ 1,200
Palcos Baignoir, 1.o y 2.o orden, con 4 entradas	$ 700
Sillones de orquesta.	$ 190
Sillones de atrás . . .	$ 170
Luneta de platea . . .	$ 140

La secretaría del Teatro estará abierta todos los días hábiles, desde las 11 A. M. a 12 M. y de 2 a 6 P. M.

LA BARATA

AHUMADA 176. SANTIAGO

Casa realizadora de artículos para escritorios

SIGUE LA REALIZACION DE LEYES

de los 4 Tomos y el Indice.

R. ANGUITA $ 12.00

Se despacha a provincias contra giro de $ 15.

DESDE EL LUNES 23

GRAN BARATURA

de 22 clases de blocks, a precios diferentes, desde $ 0.40.
Papeles de oficio, desde $ 10 la resma; $ 0.20 el cuadernillo.
Papeles para máquina, desde $ 1 el ciento.
Papeles proceso, $ 22, la resma.
Archivadores con palanca, oficio, $ 7.50.
Archivadores con palanca, cartas; $ 6.50.
Gran surtido de libros para contabilidad, en baratura.
EN EL SORTEO DE AYER RESULTARON PREMIADOS:
1er. premio, el señor J. Cuadra, de la Escuela Dental.
2.o premio, el señor José Silva, B. Encalada 2882.

Por cada $ 10 de mercaderías compradas se da un cupón para el sorteo

VENDEMOS

SAN MARTIN ESQUINA SAMA. — Propiedad 2,862 metros cuadrados, a propósito casa comercial, bodega, cité, etc.

PRECIO: $ 285,000

Tratar:

Carlos Latorre H. & Cia.

CATEDRAL 1109

CLICHÉS

Taller de Fotograbado

MONEDA 843

Entre calles San Antonio y Estado

Este taller ejecuta rápidamente todo trabajo de fotograbado. Clisés de línea y medias tintas para periódicos, revistas, trabajos comerciales, etc.

MODAS

Enseñanza rápida de corte y costuras en confecciones para señoras y señoritas. Enseñanza completa: $ 160. Dirigida por el profesor Luis Sisci, San Francisco 170. 24-a

---

INSTALACION COMPLETA

para embotelladura de aguas gaseosas se vende a precio reducido; también una carretela. Datos:

CASILLA 1071

23-a

GRAN EMPRESA DE MUDANZAS
"PARA TODOS SALE EL SOL"

Avisa a su distinguida clientela que no tiene sucursales ni agentes, ruega no se dejen engañar por varios individuos, con tarjetas o por alcance de nombre, que se hacen pasar por representantes de la Empresa.

La Empresa es atendida por su dueño.

PERFECTO ARAYA.

Oficina: NATANIEL 38, TELEF. ING. 1813, Central.
Domicilio: MOLINA 556, TELEF. ING. 216, Estación.

CASA FRANCESA

ESTAMOS EN POSESION

del más hermoso surtido de SOMBREROS y HORMAS para sombreros.

SOMBREROS ADORNADOS

NUESTOS MODELOS

son todos procedentes de las más renombradas firmas parisienses.

En venta desde mañana Lunes, 2.º Piso, ascensores.

CASA FRANCESA

PAPAS CORAHILAS

especial para semilla, procedencia legítima de los Canales de Chiloé, ofrece la

Soc. Chilena Productores de Frutas

Salas 170 :-: Casilla 3495

COMPRAMOS FUNDO

Tenemos encargo para comprar un fundo en la provincia de Curicó hasta por $ 1.000,000.

Dirigirse a

CARLOS LATORRE H. Y CIA

CATEDRAL 1109

AL PUBLICO

Y principalmente a los dueños de casa y comerciantes.

DESDE MAÑANA LUNES

Principia nuestra semana de verdadera baratura en Abarrotes. Licores y Frutos del País.

Un millon de pesos en mercaderías

Precios nunca vistos. Visite nuestro almacén antes de hacer cualquier compra.

Ventas por Mayor y Menor

AGUILÓ Hnos.

PUENTE 575-577

DESMANCHADOS DIFICILES

ejecutamos a la perfección en trajes ricos de seda, ternos de caballeros, id. de niños, blusas, chalecos fantasía, pantalones blancos, guantes piel, etc., con nuestro único procedimiento sin agua, sin que pierda la forma y sin alterar el color.

También teñimos en azul marino, café, verde y hermoso negro, toda clase de ropa hecha de la manera más prolija conocida hasta hoy. Precios bajos.

TINTORERIA "EL ARTE"

AGUSTINAS 851, FRENTE AL TEMPLO DE SAN AGUSTIN

---

140. - CORTES A ELEGIR

pantalones sobre medida, desde $ 25, 35, 40, 45, 50 y 55. Pase Ud. a verlos en la vidriera de la

SASTRERIA BIAGNINI, SAN DIEGO 1773

22-a

Soldaduras al oxígeno

Se soldan toda clase de piezas de máquinas quebradas. Especialidad en soldaduras de aluminio.

E. DURRET, AVENIDA MATTA 905

22-a

SASTRERIA FAIVOVICH

En el sorteo efectuado hoy Sábado 21 de Agosto de 1920, en el Club de Ternos, resultaron favorecidos los siguientes números:

Club N.o 2, sorteo 34, el 78.
Club N.o 3, sorteo 30, el 70.
Club N.o 4, sorteo 22, el 111.
Club N.o 5, sorteo 9, el 68.

FAIVOVICH e hijos.

Aceites para Pinturas

de todos precios y sin competencia, ofrece la Fábrica Nacional, Av. Inglaterra 1176.

22-a

BOTICA FOSTER

Davis y Fernandini

abierta día y noche todo el año. Oxígeno.

SAN DIEGO 99, esq. ALONSO OVALLE

primera cuadra de Alameda. Teléfono Inglés 3941. Pedidos a domicilio.

Sastrería "Auspont"

Sucesor Sebastián Lozano

SAN ANTONIO 493

Habiéndome hecho cargo de la Sastrería "Auspont", me es grato ponerme a sus órdenes, garantizándole un trabajo de primer orden, sin competencia en elegancia y buen gusto.

Modelos recién llegados de París y Londres, me permiten cortar según **las exigencias de la última moda.** Sección especial para arreglos de ropa, virar, sobretodos, limpiar y aplanchar ternos, y todo trabajo concerniente al ramo.

Hago trajes de niños sobre medida. Precios muy equitativos.

SEBASTIAN LOZANO O.

El Profesor E. Green

Avisa que inaugurará los tres últimos cursos de la temporada antes de mi partida al extranjero. El especial de las últimas novedades, incluso el Jazz, el 22 a las 4 de tarde; el de los bailes corrientes el 25 a las 5.30 de tarde; y por último, el nocturno de 9 a 11 el 31; todos en el presente mes y ambos para caballeros y señoritas. Hago clases reservadas en mi establecimiento sólo en las horas del día. **Puente 769**, altos.

22-a

VENDEDORA

para Sombrería, con óptimos certificados se necesita en

República 46

SASTRERIA Parada y Caldera

MONEDA 917

En el primer contrato salió favorecido el N.o 93; y en el contrato N.o 2 salió el N.o 90.

Agosto 21 de 1920.

Sastrería The Old Tailor

AGUSTINAS 821

En Santiago, a 21 de Agosto de 1920: Se efectuó el 7.o sorteo del 1er. Club, y salió favorecido el N.o 14; y 3er. sorteo del 2.o Club, el númreo 55.

3.o Club en formación. Faltan pocos números.

LAMPARAS ELECTRICAS

Un conjunto de gusto y elegancia, constituye nuestro hermoso surtido de **LAMPARAS ELECTRICAS** de colgar y de pie que acabamos de recibir.

Tenemos para todos los gustos y un modelo para cada habitación.

Todas de última novedad y a precios muy razonables.

Morrison & Co.

Ahumada 65-77 - Santiago

ULTIMAS
Grandes Baraturas

Seguiremos ofreciendo durante este mes a precios sumamente bajos las últimas mercaderías que nos quedan por terminación del negocio.
Se venden todas las instalaciones.

Gallerstein Hnos.
Galería de Modas :: Ex-Casa Prá
Huérfanos 1059

BAUTIZOS.—

Ayer fueron bautizados Amanda Raquel y Arturo Alberto, hijos del señor Arthur Wether y de la señora Zaida Muñoz de W. Fueron padrinos el señor Luis Le Fontaine y señora Amelia Lamartine de Le Fontaine.

—Ayer fué bautizado en la Parroquia de San Lázaro, Sergio Saldivia Grove, hijo del señor Arturo Saldivia Vergara y de la señora Emma Grove de Saldivia. Fueron sus padrinos el señor Eduardo Vergara Concha y la señora Mercedes Saldivia de Vergara.

—En la tarde de hoy será bautizado Carlos Alfredo Riesco Grez, hijo del señor Carlos Riesco Riesco y de la señora Olga Grez de Riesco.

Serán padrinos, el señor don Alfredo Riesco y la señora Marta Irarrázaval de Grez.

FALLECIMIENTOS.—

A fallecido en Concepción una hija del señor Emilio Letelier Fernández y de la señora Laura Urzúa de Letelier.

Ha fallecido en la mañana de ayer, a la temprana edad de ocho años, la niñita María Doren Argomedo. Sensible fallecimiento que afecta a un respetable hogar de nuestra sociedad.

¿Fué Ud. al Restaurant de la Olympia?

Acaba de ser inaugurado el mejor Restaurant Santiago, por su cocina, confort y buen servicio.

Vaya al Restaurant Olympia, si desea comer bien, escuchando música selecta.

A EUROPA.—

Se ha dirigido a Europa por vía Panamá, don Roberto Muñoz Mandujano, con el objeto de perfeccionar sus estudios de canto en Milán (Italia), donde fijará su residencia por cinco años.

EN HONOR DE VARIOS MEDICOS.—

Con motivo de la partida a Europa de los médicos señores César Garavagno, Enrique González Pastor, Guillermo Grant y L. Rudloff, sus amigos de la Sociedad Médica les ofrecieron el Jueves 19 un banquete en el Club de Setiembre. Ofreció la manifestación el presidente de la Sociedad Médica, doctor Ezequiel González C., y contestó el doctor Enrique González Pastor, hablaron además los doctores Fernández Peña, Grant y cerró la manifestación el doctor Vargas Salcedo. Asistieron: doctores César Genavagno, Enrique González Pastor, Guillermo Grant, L. Rudloff, Ezequiel González C., Luis Vargas, Carlos Fernández P., Carlos Lobos O., Ernesto Prado T., A. Icaza, Armando Larraguibel, I. Bórquez, Luis Briones, C. Charlín, Eduardo Ibarra, Flaviano Meza Olva, Fernando Cruz, Eugenio Cienfuegos, Ernesto Greene, E. Fernández O., José L. Bisquert, Joel Rodríguez, Alvaro Covarrubias, Javier Castro O., Juan Montenegro, A. Morales, C. Monckerberg, Luis Calvo y Luis Aguilar.

EN EL TEATRO MIRAFLORES.

Hoy se efectuará en este teatro la matinee a beneficio del Patronato de San Ramón.

La dirección del teatro en el deseo de mejorar cada vez más el programa, ha contratado para la función de hoy al ilusionista "El gran Onofre" que ejecutará juegos japonés y pruebas de alta magia.

A pedido de numerosas familias que no pudieron asistir el Domingo pasado, se presentará nuevamente la tonadillera de nueve años de edad Mariita Bürhle, que tanto éxito y aplausos obtuvo en su estreno.

Figura también en el programa el estreno de la cinta cómica titulada "El cuento del auto".

LA ULTIMA AUDICION DE DOÑA BLANCA DEL CAMPO DE CABRERA ARROYO.—

El Sábado próximo, a las 6 1|4 de la tarde se efectuará en el teatro Unión Central la última audición musical que ofrecerá en Santiago doña Blanca del Campo de Cabrera Arroyo.

Será este recital, uno de los más atrayentes e importantes, que se han llevado a cabo últimamente en esta capital.

AU PRINTEMPS
DE PARIS
LLEGARON A LA ADUANA LAS NOVEDADES DE VERANO
que serán puestas en venta
A partir del 1.o de Septiembre
Ofreceremos a nuestra distinguida clientela un esmerado surtido de
VESTIDOS, SOMBREROS, ABRIGOS, BLUSAS, Etc.
de la más ULTIMA NOVEDAD y, como siempre, a precios equitativos.
LUNES 23 DEL ACTUAL
EXPOSICION ESPECIAL DE PAPELES Y TARJETAS DE ALTA FANTASIA, ULTIMAS NOVEDADES DE PARIS
Calle Merced 733 - 735

IN MEMORIAM.—

El Martes 24 del presente, en el Templo de los Sacramentinos, se dirán misas de 7 a 9 A. M., por el descanso del alma de la señorita Yolanda Muñoz Valdivieso, fallecida el 24 de Enero último.

DE VALPARAISO.—

Antenoche se llevó a efecto en el gran comedor del Club de la Unión de Valparaíso, el banquete ofrecido por el Colegio de Abogados, de ese puerto, en honor del diputado ecuatoriano, señor don Alfonso Freile Larrea, con motivo de su regreso a su patria.

Ofreció el banquete, el presidente del Colegio de Abogados, señor don Emiliano Bordalí, contestando el señor Freile Larrea, en un brillante discurso agradeciendo la manifestación de que se le hacía objeto.

Asistieron los señores:

Jorge Araya, Manuel Barros Castañón, J. Félix A. Bazán Sorfia, Manfredo Blumer S., Emiliano Bordalí, Ezequiel Camus Valdés, Luis Carranza P., Aurelio Cruzat O., Aníbal Cruzat O., Arturo Cubillos Pareja, Alejo Chaparro Valencia, Manuel Díaz Fuenzalida, Marcial Edwards E., Ricardo Escobar Cerda, Heriberto Figueroa, Alejandro Flores, Carlos Gatica Soffia, Elías González Medina, Oscar Guzmán, Guillermo Hurtado, Adolfo Infante Infante, Manuel Merino Vicuña, Manuel Muñoz Cornejo, Carlos Nebel Fernández, Arturo Page, Bartolomé Palacios, Pedro Pineda Ríos, Carlos Prieto Suárez, Jorge Prieto Castro, Gustavo Rivera Baeza, Alfredo Rodríguez Rozas, Aurelio Rodríguez Alfaro, Enrique Rodríguez M., Eliseo Rojas, Federico Rudolph, Alvaro Santa María Cerveró, Octavio Señoret Silva, Guellermo Serrano (cónsul general del Ecuador), Tulio Symon Lorca, Juan J. A. Tapia, Jorge Valenzuela, Manuel Varas Espinosa, Carlos Vicencio, Santiago Zanelli y Manuel Rojas Guzmán.

EN LA ESCUELA MAGDALENA VICUÑA.—

Efectuóse con gran solemnidad la Primera Comunión de las alumnas de la Escuela Magdalena Vicuña, que sostiene la Sociedad de Santo Tomás de Aquino en la calle García Reyes 35. Ofició en esta fiesta religiosa el profesor de Religión del establecimiento Presbítero don Manuel Astorga, y preparó a las comulgantes con una fervorosa y elocuente alocución.

Asistieron las siguientes personas: Pbdo. don Ernesto Palacios Varas, don Miguel Opaso Letelier, señoras Elisa Balmaceda de Bello, Filomena Mac-Kenna de Valdés, Carmela Moller de Lacourt, María Luisa Robles de Robles, Elena Palacios, de Opazo, Juana Urzúa de Morandé, Emma Portales de Valdés, Marta Vargas de León, Dolores Palacios de Valenzuela, Blanca Palacios de Guzmán, señoritas Domitila Huneeus Galacios, Luisa Opazo Letelier, Luisa Josefina y Leila Matte Amunátegui, Victoria y María Guzmán Palacios, Luisa Opaso Letelier, Luisa Guzmán Bezanilla, Adelina Ossa Prieto, Elena Talavera Larraín, Balbina Urzúa Gana, Elisa y Adelina Concha, Genoveva Palacios, Marta y María León Vargas; señores Jaime Guzmán Palacios, Carlos y Hernán Valdés Portales.

LA COMPAÑIA LIRICA DEL MUNICIPAL.—

Los artistas que componen la Compañía Lírica del Municipal, se encuentran actualmente en Córdoba, donde, a pedido del Gobierno de esa ciudad, la empresa Salvati dará 4 funciones de abono, la primera de las cuales se efectuó, según cables recibidos a última hora, anoche con "Manon" de Puccini, interpretado, con un éxito pocas veces alcanzado por compañías líricas, por la soprano Ebe Boccolini Zacconi, el tenor Taccani, el barítono Perschetti y bajo la dirección del maestro Julio Falconi.

La compañía llegará a Santiago el Viernes próximo en combinación especial.

Su estreno se realizará el Sábado.

El abono a las veinte funciones a elegirse sobre las cuarentas, quedará cerrado el Viernes próximo.

Desde mañana quedará abierto en la Secretaría del teatro el abono a las matinees.

Para evitar la caída del pelo y la caspa, use solamente
PILOQUINA
Con un frasco nota resultado.
Pedirla: Daube y Cía., Droguería Francesa y Boticas surtidas.

Consejos de la Comtesse Ivon

LAS JOYAS.—

El gusto por las alhajas parece ser un sentimiento innato en la mujer, que siempre siente placer en realizar su belleza natural con pedrerías y joyas. Una elegante cuida siempre de manifestar el refinamiento de su gusto por la elección de joyas verdaderamente artísticas, por el modelo y trabajo del artífice y valiosos por sus metales y piedras preciosas. En esta materia es una especialidad la **Joyería A. Godard, Ahumada 259**, que ofrece un hermoso surtido. Al mismo tiempo, nuestras lectoras tendrán ocasión de escoger muy interesantes artículos para regalos, como ser: joyeros, floreros, lamparitas eléctricas, bomboneras, estuches de toilettes, espejos, gemelos para teatros, etc.

PARA LAS GUAGUAS.—

Las madres deben prestar el más exquisito cuidado y atención a la higiene de sus guaguas para verlas desarrollarse y crecer sanas y robustas. Entre los muchos productos que se preconizan para proteger su piel tan delicada y sensible, lo más recomendable son los **polvos de Cipria di Riso, que vende la Botica Italiana, calle Huérfanos 1020,** perfumados o al natural; basta ensayarlos una vez para adoptarlos definitivamente con preferencia a cualquier otro.

CALZADO PARA NIÑOS.—

El extraordinario encarecimiento del calzado para los niños hace necesario buscar la economía en la mejor inversión del dinero es decir comprando un calzado confeccionado con materiales de primera clase, que sea cómodo, elegante y durable, capaz de resistir los juegos y ejercicios violentos, sin deteriorarse. Esto sólo puede obtenerse comprando un calzado especial, como el que vende la Casa Gath y Chaves, que recomendamos a nuestras lectoras ensayar en la seguridad de que los adoptarán definitivamente por el gran ahorro que tendrán con ésto.

TELAS DE PRIMAVERA.—

Estamos en un período de mucha actividad femenina, que se demuestra por la gran concurrencia que visita las casas de novedades, las modistas y las tiendas, buscando ideas para orientarse en lo que deben comprar o hacer confeccionar para sus toilettes de Primavera.

Queremos ayudar a nuestras lectoras dándoles algunas indicaciones sobre este particular, que esperamos les sean muy útiles: las telas que se llevarán de preferencia serán el tafetán y el organdí y esto se explica porque las nuevas modas exigen que las faldas sean amplias, lo que se consigue en forma admirable con estas telas, sin necesidad de armaduras; no está demás advertir que el organdí es el más apropiado para las toilettes vaporosas de Verano, este se presta también admirablemente para adornos. **La Galería de Novedades, calle Monjitas 829 y 21 de Mayo 511**, acaba de recibir un hermoso surtido de los más variados matices de estas telas a los cuales se han fijado precios tan atrayentes, que muy pronto se arrebatarán la existencia.

NOVEDADES FEMENINAS.—

Los abrigos de plumas estarán muy en boga en la próxima estación primaveral y se llevarán en forma de boas o capitas, que serán agradables por ser livianas, abrigadoras y elegantes; toda persona que sabe vestir deberá llevarlas. En cuanto a colores se preferirán el blanco, marrón, gris, y otros tonos análogos, etc. **La Peletería Colón, calle Ahumada No. 226**, presenta una magnífica exposición que permite formarse una idea cabal de lo que se va a usar.

LA ESBELTEZ EN LA MODA.—

Es un error creer que las nuevas toilettes son sentadoras para ciertos cuerpos; la verdad es que todas pueden aparecer esbeltas y flexibles con una silueta verdaderamente elegante cuando se tiene cuidado de escoger un corsé de línea impecable cuyo corte obedece a principios científicos y confeccionados con materiales de primera clase para que sea indeformable. Los corsees Warner, que importa la Casa Gath y Chaves son especialmente recomendables bajo estos puntos de vista; además, no presentan ningún peligro de dañar el organismo, son muy económicos por sus precios y por ser lavables.

LOS SOMBREROS.—

Para la **próxima estación primaveral** la moda en cuanto a sombreros, presenta muy interesantes novedades, que seguramente llamarán la atención de nuestras elegantes, por la belleza y gusto artístico.

Atraída por el anuncio de la llegada de París, de **Mme. Delmond**, tuvimos oportunidad de visitar sus salones, calle **San Martín 70**, y contemplar allí una hermosa y variada exposición de modelos escogidos especialmente por ella en las mejores casas de París.

Realmente, hemos quedado sorprendidas de la variedad y exquisito gusto de los numerosos modelos que presenta; todos ellos son creaciones originales de gran mérito artístico.

Sin duda, que en esta ocasión sus salones se verán más concurridos que de costumbre, porque los sombreros exhibidos son la primera indicación de las tendencias de la nueva moda.

CUIDADO DE LOS PIES.—

Muchísimas serán las personas que agradecerán la indicación de un magnífico específico para tratar las afecciones a los piés, que son víctimas de sufrimientos que frecuentemente llegan a ser atroz. El callicida que prepara la **Botica Italiana,** Huérfanos 1020, es verdaderamente eficaz y puede recomendarse con toda confianza.

HERMOSA CABELLERA.—

El más bello ornato que la naturaleza ha dado a la mujer es su caballera; para conservarla en todo su vigor es necesario prodigarle cuidados especiales; el primordial es mantenerla aseada y libre de caspa, en seguida hay que evitar las canas, que dan un aire prematuro de vejez. Todo esto se consigue usando la **Loción Anti-Canosa** de la señora Paula, que es un espléndido rejuvenecedor del cabello y que vende la Botica del Indio, calle Ahumada esquina de Alameda. Es un producto que puede recomendarse en la confianza de que dejará plenamente satisfecho a todo el que la use.

HERMOSURA DEL CUTIS.—

Siempre causa agrado y admiración un cutis hermoso y lozano, sin manchas u otros defectos; es uno de los elementos más esenciales de la belleza femenina; para conservarlo conviene usar tres productos de toilette, cuya acción es extremadamente beneficiosa: son **La Crema, Loción y Polvos Séve de Lys**, que tienen una bien adquirida reputación.

MUSICA IMPRESA.—

Todos hemos observado con cuánto gusto se lee una obra bien impresa, con tipos adecuados y claros, así también se siente especial agrado con la música artísticamente litografiada, cuyos signos y letras se destacan con nitidez y claridad.

En general, la música editada en Sud América deja mucho que desear a este respecto, y por eso toda persona de verdadero temperamento artístico, prefiere la editada en Europa o Estados Unidos, donde se ha llegado al más alto grado de perfeccionamiento. La Casa Doggenweiler Hermanos y Cía., calle Arturo Prat 166, ha hecho una especialidad de la importación de música impresa en las más afamadas casas editoriales; continuamente está recibiendo las mejores novedades musicales de Francia, Italia, Alemania y Estados Unidos.

COMTESSE IVON.

Casa Weil
Anexo Pianos
ERARD
El más famoso de los pianos conocidos.
Acaba de llegar una remesa de estos acreditados instrumentos.
CASA WEIL - ANEXO PIANOS
ESTADO 357 - Unicos representantes

Para las madres que crían a sus hijos, únicamente recomendamos:
Obleas Lacteosas Farr
Aumentan notablemente su leche robusteciendo al niño.
Pedirlas: Daube y Cía., Droguería Francesa y Boticas surtidas.

MY LORD
Cigarrillos hechos
CON TABACO MARYLAND

AFINACIONES DE PIANOS
-- GARANTIZADAS --
Casa Weil
Estado 357--Teléf. Ingles N.o 3220

Taller de Joyeria
RAMON CALLIS
Compañía 1023
Recibe todo trabajo fino.

Barros, Espinillas, Granos y Arrugas, nunca aparecen en el rostro de las Señoras y Señoritas que usan la renombrada
CREMA DEL HAREM

Compro Casa
con 5 mil pesos al contado, resto 200 mensuales.
A. B., CASILLA 3402
835-22-a

Zinc liso, en rollos,
$ 2.20 kilo
realiza:
MERCERIA MATAS
Delicias 2780,
Portal Edwards

Club de Máquinas de Escribir "UNDERWOOD"
Cajas de Fondos "MAXIMO BASH"
ESCRITORIOS de Cortina Americanos de Roble Macizo
CERTIFICADO DEL NOTARIO
En Santiago, a veintiuno de Agosto de mil novecientos veinte, se procedió al (22.o) VEINTIDOS Sorteo del CLUB N.o 1, saliendo favorecido el NUMERO (103) CIENTO TRES, perteneciente al señor JOSE SILVA ALAMOS, Compañía 2676; en el (14.o) CATORCE Sorteo del CLUB N.o 2, salió favorecido el NUMERO (22) VEINTIDOS, perteneciente al señor ENRIQUE VALIÑO, Portal Fernández Concha 946; y en el (5.o) QUINTO Sorteo del CLUB N.o 3, salió favorecido el NUMERO (45) CUARENTA Y CINCO, perteneciente al señor EDUARDO ABAD COMBRET (Agricultor) Molina.
MARIANO MELO EGAÑA, Notario.
EN FORMACION EL CLUB N.o 4. Solicite prospectos en
Santiago. - 78 - Bandera - 78 - Ofic. 3. - Teléf. 1571. - Santiago
SAMUEL WAISS.
NOTA. — Impóngase Ud. de la nómina de los socios de mis CLUBS en sorteos que aparece en "El Mercurio" de hoy.

Champaña "POL ROGER" Réserve 1911 (Epernay)
Importadores: "BUSHELL y Cía.", Valparaíso
ERNESTO ECHEVERRIA G. -:- Santiago
ROSAS 1119 -:- TELEFONO 2918

COCINAS a Gas y a Carbón
Señora Dueña de Casa:
He aquí una adquisición de utilidad práctica.
Ofrecemos cocinas de todos tamaños, de horno sencillo y doble; con y sin caldero o cilindro para agua caliente.
Precios equitativos.
CASA
Santiago Webb & Co.
Casilla 1767 -- ESTADO 156-170 -- Teléf. Ing. 3176 - 3177

MATINEE Tercera Función - Episodios: 7 El Complot Satánico - 8 Abandonado en un Manicomio 9 El escondite en un barrio bajo.
EL PELIGRO OCULTO por Perico Metralla
Completará el espectáculo una divertida comedia MACK-SENNETT - NINOS a Platea 0.80

SELECTA La hermosa producción Pathé París por SEVERIN MARS
PASION MALDITA

HOY En Especial y Noche - ALHAMBRA -
DOROTHY DALTON
Un regio estreno PARAMOUNT interpretado por la gran favorita y reciente triunfadora de concursos de belleza.
En la lujosísima comedia social dirigida por el eminente THOS H. INCE que eclipsa las mejores creaciones de CONSTANCE TALMADGE y que prueba a los recien casados lo peligroso que es ir a vivir a casa de los suegros.
AMOR CON AMOR SE PAGA

La grandeza de Jerusalém y la gloria de Roma se admira en las escenas de
SALOMÉ
Miles de hombres, mujeres y niños vestidos al estilo de la Palestina de hace 2,000 años, representan las conmovedoras escenas que se refieren al acontecimiento.

TEATROS - MUSICA - CINES

TEATRO SANTIAGO.—La Compañía Mario Padín dará en la matinée de hoy, a las 3.15 la graciosa comedia del teatro argentino, original de García Velloso, titulada "Eclipse de Sol".

En la vermouth se pondrá en escena la pochade de Bissori, titulada "La Dame de chéz Maxim's.

En nocturna por séptima vez subirá a escena el vaudevil criollo de Julio Argain M. "Entre ponele y no ponele".

El próximo Jueves se estrenará la nueva comedia nacional, original del conocido autor y actor señor Nicanor de la Sotta, "Pueblo chico infierno grande".

Muy en breve la Compañía Mario estrenará dos obras del teatro francés originales del célebre autor Alejandro Bessin, titulada "Los goces de la paternidad" y "Florette y Patapón".

TEATRO LA COMEDIA.—Sin interrupción sigue la corriente de simpatía que nuestro público demuestra a la tonadillera Paquita Escribano.

En las dos funciones de ayer se repitió el éxito conseguido por Paquita en su beneficio. Gusta mucho su nueva canción, titulada "La Miss".

El Martes 24 en la sección vermouth debutarán en este teatro, en sustitución de la bailarina La Mexicana, que termina su temporada el Lunes, por tener que cumplir otros compromisos, los artistas Les Klensky, en sus trabajos de equilibrio con fuerza a gran altura, contratados en Buenos Aires por esta Empresa.

TEATRO MIRAFLORES. — Hoy, como de costumbre, habrá matinée en este teatro.

En la primera sección que comenzará a las dos y media en punto, se estrenará la vista "El cuento del auto" por Chaplín II y se presentará el mago moderno "El Gran Onofre", ilusionista que ejecutará difíciles juegos japoneses y pruebas de alta magia; en la segunda sección se dará la vista "Fifí Tambour", comedia de gran atracción y palpitante interés y se presentará nuevamente la tonadillera de nueve años Marilta Bührle que tantos aplausos cosechó el día de su estreno.

COMPAÑIA JUVENIL CHILENA "VICTOR DOMINGO SILVA".—Como lo dijimos ayer, este nuevo conjunto de jovenes amantes del teatro, que se dedican a hacer obras nacionales, ha quedado constituído de la siguiente forma:

Director de escena: A. Rivera. Primer galán, Francisco Galano; primera dama joven, P. Fuentealba. Actores cómicos, Sebastián García y Jorge Cueto S. Actrices: Marrita Galano, Berta Martínez, Angela Serra, Rosa Machuca y Emelina Morales. Característica, Rosina Montefusco. Actor genérico, Antonio Galano. Traspunte, P. Stroffolino. Representante, Cataldo Vissichio. Posiblemente debute este nuevo cuadro, con una obrita cómica, del señor J. Pérez S., titulada "Quedó conmovido".

Los ensayos van bastante adelantados y el anuncio de este nuevo conjunto de aficionados ha causado vivo interés.

COMPAÑIA LIRICA CHILENA—Día a día aumenta el interés por conocer a la Compañía Lírica Chilena recién formada por los señores Rodríguez y Voss.

Este esfuerzo, el primero en Sur Amércia, en pro de la cultura musical, entre nosotros tiene una doble significación de arte y patriotismo que es necesario estimular y ayudar en la forma más eficiente que se pueda.

Hay preparadas ya siete óperas y se continúan montando otras tantas con las cuales se hará una jira por todo Chile y posiblemente Sur América.

El hecho de encontrarse al frente de esta compañía el maestro Pablo Voss, de gran preparación en esta clase de espectáculos, y además de haber sabido elegir los mejores elementos del canto de la capital, dan garantías suficientes para poder decir en una forma categórica, de que se trata de un espectáculo de gran homogeneidad y cuyos detalles han sido cuidadosamente estudiados.

LA ARGENTINITA.—En "La Razón" de Buenos Aires, leemos lo siguiente sobre la artista que nos visitará:

"La proximidad de la partida de esta inteligente artista, ha despertado en el público un vivísimo interés de festejarla. Ayer tarde y noche, el Empire llenó hasta la última localidad en las secciones que integraba La Argentinita y no es aventurado afirmar que pocas veces la concurrencia fué tan efusiva. La gentil bailarina prodigó su gracia en un sin fin de números ante el aplauso espontáneo, broche digno de una actuación repleta de brillantez y corrección".

Los teatros en Nueva York

NUEVA YORK, 16 de Julio.—(Correspondencia de "The Associated Press").—De una investigación llevada a cabo por las autoridades locales, con ocasión de la carestía y escasez de alojamientos, ha resultado que una de sus causas es indudablemente el gran número de construcciones teatrales.

Actualmente se lleva a cabo en Nueva York edificación de teatros por valor de 25.000,000 de dólares. Aunque hay ya 500 teatros abiertos en la gran ciudad, y en el entero distrito metropolitano 650, sólo en el área de Times Square se están construyendo ocho nuevos teatros a un costo de más de 12.000,000 de dólares, tres en Greenwich Village, cuatro grandes y una veintena de teatritos en el Bronx, tres en Washington Height y cinco en Brooklyn.

Sólo Brooklyn tenía ya 115 teatros.

La causa de esta tendencia, es el hecho de que en los últimos años el negocio de teatros ha sido excepcionalmente lucrativo y ofrece un interés muy superior al de las habitaciones, a pesar de la actual carestía de éstas. Según los datos de los encargados de colectar el impuesto al lujo, en el cual se consideran las entradas teatrales, el año pasado la población de Nueva York ha gastado en diversiones teatrales, sólo en el barrio de Manhattan, que es una parte de la ciudad que sólo tiene 800,000 habitantes, la suma de 7.838,914 dólares.

Este dato ha estimulado desde luego, grandemente a los empresarios, que preparan para el próximo invierno un programa de diversiones excepcional.

MUSICA

ELISABETH MATTHEI. — El Martes en la tarde, en el Teatro Unión Central, se llevará a efecto el gran concierto de despedida de la eminente soprano señorita Elisabeth Matthei.

Se recordará la magnífica acogida que ha tenido nuestra notable cantante a comienzos de la presente temporada, cuando actuara con tanto éxito en sus recitales, cautivando al público con su voz admirable y de tan perfecta escuela, considerándosela como la mejor cantante que hay en Chile.

En su reciente jira por las provincias del sur, sus triunfos no han sido igualados por artista alguno.

Tal éxito tendrá su más franca confirmación el Martes, pues su recital será de despedida.

En la Casa Otto Becker ha habido mucha demanda de localidades para este concierto.

El programa a desarrollar será el siguiente:

I.— Aria de las rosas (de la ópera "La boda de Figaro"), W. Mozart.—2. Le mariage des roses, C. Frank.—3 Romance, C. Debussy.—4 Apres un reve, G. Faure.

II.—5 Ich trage meine Minne, R. Strauss.—6 Freundliche Vision, R. Strauss.—7 Die Nacht, R. Strauss.—8 Staennchen, R. Strauss.

III.—9 Musensohn, R. Schubert.—10 Heidenroeslein, R. Schubert.—11 Mondnacht, R. Schumann. — 12 Wiegenlied, W. Mozart.—13. Der Schmied, J. Brahms.—14. Vergebliches Staendchen, J. Brahms. — 15 Meine Liebe ist gruen, J. Brahms.

EL CELLISTA WALLENSTEIN.—El Viernes próximo, en el Teatro Unión Central, se estrenará el notable cellista señor Alfred Wallenstein.

Lo acompañará el excelente pianista señor Axel Skjerne, de tan brillante actuación cuando la reciente jira de Mand Allan, en el Teatro Municipal, en que ambos jóvenes cosecharon los mejores aplausos de la concurrencia.

A pesar de su juventud, estos dos artistas han conquistado un gran renombre de concertistas, pues en los muchos países que han recorrido desde años atrás, han dejado huellas imborrables del entusiasmo con que han sido recibidos, tanto por los públicos como por la crítica.

Las localidades para este concierto se encuentran en venta en la Casa Otto Becker.

Oporunamente indicaremos el programa a desarrollar por estos jóvenes artistas.

CONFERENCIAS SOBRE CHOPIN.—Entre los amantes del arte musical no puede menos de haberse notado la necesidad de una labor organizada de difusión, en el sentido de que ésta tienda a purificar el ambiente, a ilustrarlo y, en consecuencia, a libertarlo de la creciente influencia del snobismo. Esta necesidad va a ser satisfecha. En efecto, el Centro de Alumnos del Conservatorio con la cooperación de distinguidas personalidades artísticas ha organizado una serie de conciertos-conferencias destinadas a desarrollar el amor a la música, dotándolo al mismo tiempo de una base de conciencia, que lo superiorice.

La inauguración de estos conciertos-conferencias se verificará en breve con un estudio del señor Luis S. Giarda sobre "Chopin y su obra".

El programa detallado lo daremos en la próxima edición.

EL GRAN ORATORIO SAN FRANCISCO DEL PADRE HARTMAM

Hoy Domingo 22, a las 10 A. M., se efectuará la audición de esta importante partitura bajo la dirección del Mtro. Aníbal Aracena Infanta, en el salón de honor del Colegio San Pedro Nolasco. (Miraflores 378). Los solos están a cargo de la señora Ida K. de Hartmam; señorita Graciela Passi; señores Ludovico Muzzio y Manuel Zaldívar. Los coros los forman las siguientes señoritas, bajo la dirección de la Mtra. señora Adela Veliz de Ortúzar, señoritas: Laura Vera, Marina Ponce, Sofía Arriagada, Inés Mercado, Agustina Jiménez, Elisa Fuentes, María Yáñez, Inés Salcedo, Aída Martínez, Catalina Bahamondes, Elena Figueroa, Graciela Espinosa Palmira Valdivia, María Lara, Teresa Blavi, Julia Espinosa, Isolina Molina, Luisa Avila, Marta Merino, Elena Díaz, Ercilia Barahona, Irma Montenegro, Virginia Salazar, Augusta Mourgues, Marta Venegas, Gudelia Urrea, Luisa Martínez, Sara Villarreal, Julia Roa, Rebeca Gil, Raquel Lagos, Rebeca Pérez, Susana Arellano, Rosa Troncoso, Mercedes Pizarro, Rosa Araya, Ada Blanco, María Fabres, Agustina Trujillo, Ernestina Escobar, Regina Cortínez, Clemencia González, Carmen Basaez, Rebeca Valenzuela, Lucila Carrasco y los señores Enrique Abel, Guillermo Heim, Francisco Kornfein, Cornelius Tymes, Juan Tymes, Germán Demmer, Gustavo Kunst, Otto Seibert, Walter Wolff, Carlos Humbser, señor Muskiet, Josef Traub, Otto Willareth, Willy Wittmam, Ricardo Behrend, Andrés Ebner, señor Wolter, Abuin Posselins, Jacob Seramm, Carlos Weber, Agusto y Oscar Edding, Jorge y Enrique Martínez, Enrique Osorio y otros.

CIRCO

GRAN CIRCO STRONG-MAN

Una numerosa concurrencia asistió a la función de anoche, con motivo de la inauguración de la nueva carpa, como también del debut de una parte de los artistas que se han contratado en la República Argentina por intermedio de uno de los socios de esta empresa.

El estreno de la familia Castrini, mereció un franco éxto. Los diversos trabajos que ejecutaron en el programa de anoche, llamaron la atención de los asistentes.

Para hoy la empresa anuncia dos funciones con nuevos estrenos. La primera función se verificará a las 3.30 de la tarde y la segunda a las 9.30 de la noche.

En la próxima semana debutarán nuevos artistas.

NOTICIAS CINEMATOGRAFICAS

Funciones pro-adquisición de aviones para el Ejército

El conocido empresario, señor Alberto Alsina, propietario de los teatros Alameda, Garden e Imperial, ha tenido un hermoso rasgo al tomar la iniciativa de ofrecer en sus teatros funciones de cuyo producido, el cincuenta por ciento sirva para incrementar los fondos para la adquisición de aviones para el Ejército y la Armada.

El Jueves ha sido el día señalado para estas patrióticas reuniones, por los tres teatros, o sea por el Alameda, Garden e Imperial, y han sido elegidas para estas funcionas las más interesantes películas disponibles en esa fecha.

La banda de los Salesianos amenizará el espectáculo, contribuyendo este hecho a darle mayor lucidéz a estas simpáticas funciones tan dignas del favor y aplauso del público.

AMOR CON AMOR SE PAGA.—El espectáculo que hoy estrena el Alhambra.—Dorothy Dalton, es protagonista de este exponente de arte Paramount que ha puesto en escena el insigne actor y director Thos H. Ince. El tema de esta cinta es altamente sociológico y estudia a fondo el corazón femenino. Su acción se desarrolla en ricas mansiones de millonarios donde el lujo más refinado rige el porte y los actos de actuantes. Los trajes que luce Dorothy cuestan una verdadera fortuna. Tales antecedentes son más que suficientes para pronosticar todo un éxito en esta velada de moda.

LA MATINEE DEL ALHAMBRA.—En esta sección exhibe este cine los episodios 7, 8 y 9 de la serie "El Peligro Oculto", donde Perico Metralla y Ana Luther hacen un verdadero derroche de sus extraordinarias aptitudes para salir airosos de mil peligros que a cada paso acechan su vida. En esta función entra de lleno a desarrollarse el argumento de esta emocionante cinta, conteniendo escenas que admiran por su alta sensación. Completa el espectáculo una de esas comedias Mack Sennett que tanto deleitan al mundo infantil con las barrabasadas del Turnio y el Cara de Pastel.

"PASION MALDITA", EN SELECTA DEL ALHAMBRA.—Siempre Pathe París se ha distinguido en presentar bellezas artísticas que ponen muy en alto la superioridad del arte latino. "Pasión Maldita" es su último exponente, y el público que ha tenido ocasión de conocerla ha estado conteste en que el título de cinta extra es con justicia aplicado. Uno de aquellos temas que relatan la tragedia de una vida con rasgos indelebles, causa un hondo afecto en el espectador. Severín Mars, el gran actor que conocimos en el recordado rol de Francisco en "Yo Acuso", nos revela una vez más su excelente temperamento artístico en la protagonización del principal personaje de la obra.

LOS ESTRENOS QUE PRESENTARA EL ALHAMBRA EN LA PROXIMA SEMANA.—Martes, "Cupido Remata" intenso drama por Bessio Love. Miércoles, estreno de la cuarta y penúltima función de "El Peligro Oculto". Jueves, "El Vertigo de la Muerte" extraordinaria cinta Pathé N. Y., por Fannie Ward. Viernes "El triunfo de María", sentimental cinta Paramount por Vivian Martin. Sábado, "Programa cómico Mack Sennett". Domingo "Los Amores de una millonaria", comedia social por la encantadora Dorothy Gish.

"CUANDO EL LEON DESPERTO". — Un argumento premiado con 10,000 dólares. — Estamos en presencia de una obra excepcional, que revela extraordinarios méritos de concepción y factura. Desde la exposición del tema hasta el final es una ininterrumpida sucesión de emociones, que obligan al expectador a seguir el desarrollo de la acción con interés creciente, haciéndole olvidar qué está asistiendo a una representación cinematográfica. Se ha sabido reunir, tanto en la interpretación de esta película como en su dirección técnica y artística, elementos de primer orden, un cuidado especial en la medida de los efectos, los que van a tocar las cuerdas más sensibles del corazón.

Asistimos a un caso muy interesante: uno de los tantos hijos de Italia que emigran a los Estados Unidos, en plena New York lucha por la existencia, en un ambiente de arte, sin poder sacudir el yugo de un destino adverso, o por lo menos poco favorable. Sólo por el hecho de haber sentido a su alrededor el suave y apacible cariño de un pequeño desamparado, de un huérfano, adquiere de repente una voluntad, una fuerza y un valor desconocido.

Se despierta en él el sentimiento de la responsabilidad, la voz del deber hacia la infancia desvalida es la que origina el empuje hacia nuevos horizontes, en demanda de felicidad y fortuna para él y su ahijado. Con qué profunda emoción vemos ese hombronazo de pelo enmarañado, apretar entre sus brazos el cuerpo del pequeñuelo, y emprender la marcha hacia la tierra prometida, lleno de ilusiones, de ternura y de resolución!

El trabajo de Monroe Salisbury, protagonista, llega en este exponente Universal al máximum de su expresión: es sincero, prolijo y convence sin lugar a sudas. Pero causa aún mayor emoción la forma cómo ese pequeño desamparado que no conoció beso de madre, sabe instintivamente correponder a tanta solicitud y cariño, estableciéndose entre aquellos dos seres una solidaridad y un afecto tan grande, que nos hará pensar en los misterios insondables de la comprensión de las almas.

Estamos ya en la tierra prometida. Nuestro héroe nota asombrado que esa naturaleza no es como él la soñaba. Por un lado tenemos los salvajes y abruptos paisajes de la alta California, con sus animales en estado primitivo, con sus hombres aventureros, brutales y coléricos y por el otro lado los dos seres buenos, sencillos, indefensos e incapaces de hacer mal a una mosca. ¿Cómo podrán incorporarse a esa civilización tan diferente?

El primer choque fué des para el italiano. Era abso imposible luchar a puño armado de un pequeño cuchi hombres que en un santia ponían a uno el revólver al y le gritaban: ¡arriba las

Fué un coronel retirado, y valiente veterano, el que so "al día" con las costumbre país. Con unas cuantas leccio dejó listo. Nuestro hombre una transformación radical. un león adormecido que a la del enemigo se incorpora, sacu melena y se lanza al comba nuestro héroe, consciente de va fuerza, va a pedir cuenta insultos y ultrajes recibidos.

El extraordinario valor que muestra, le granjea luego las patías de una hermosa mucha entablándose un idilio que vie añadir una atracción más a las chas que tiene esta bella obra, la cual encontramos todas las duaciones del cinema, ya que desde lo cómico a lo dramático de la sonrisa llena de gracia de mujer enamorada, hasta la consternación que produce la te...

ESTRENOS OFRECE ESTA MANA EL SPLENDID.—Damos continuación la lista de los que ofrecerá a su distinguida tela esta semana el Splendid.

Lunes: estreno "Itala": "Ja te", poema pasional, vista itali arte y lujo, interpretado por cantadora Leticia Quarante y pático Carlos Campogalliano.

Martes: reprisse "Jewel": Prohibido", consejo a las niñas ciedad por la encantadora Harris de Chaplin.

Miércoles: estreno "Univer cial-Atraction": "Cuando el pertó", viril epopeya del americano, obra de suprema interpretada por el simpático ronil Monroe Salisbury.

Jueves: gran estreno "Pa Y.": "La tarjeta amarilla", nante poema de amor, creación encantadora Fannie Ward,

UN TRIUNFO PARA LOS TEATROS SETIEMBRE Y BRAS

LAS 4 FUNCIONES QUE ANUNCIAN PARA HOY FORMA MEJOR CONJUNTO DE PELICULAS QUE ES DABLE ENCONTRAR

Los teatros Setiembre y Brasil son, sin duda, los mejor organizados de Santiago. Disponiendo de un repertorio de 10 estrenos a la semana, pueden seleccionar sus programas en forma sin igual, garantizando a su público una buena película cada día.

Las cuatro funciones que anuncian para hoy son la mejor prueba del acertado criterio con que estos cines hacen su programación.

En la matinée, que empieza a las 2.30 en el Setiembre y a las 2.40 en el Brasil, se darán los cuatro primeros episodios de la linda serie de aventuras "L neda Rota", interpretad Eddie Polo, Francis Ford ce Cunard. Esta cinta para el mundo infantil y mendamos sinceramente a dres de familia.

A las 4.30 en el Setiemb las 5 en el Brasil habrá lecta. En esta sección se la tercera función de la ser Peligro Oculto", por Perico lla y Ana Luther.

En las funciones de tarde che se estrenará la primoro ta Paramount: "Prunella", gida por Mauricio Tourneur

terpretada por la adorable Margarita Clark.

Hacía mucho tiempo que no llegaba a Chile una cinta tan delicadamente hermosa como "Prunella". Es todo una obra de arte, un verdadero poema en película. En Estados Unidos ha sido juzgada como digna de figurar al lado de las vistas que son gloria de la cinematografía americana. Su tema puede refundirse en la siguiente frase: "El amor no es pecado".

Para completar estas funciones, se pasará la graciosa comedia estilo Mack Sennett: "Sangre azul", interpretada por el popular Chaplin 2.o

La mayoría de las localid para tarde y noche y los pal ra la matinée habían sido das desde ayer por distingu milias. Es seguro que antes tarde de hoy quedarán tota te agotadas todas las locali Por esta razón recomen nuestros lectores adquirir la mañana sus entradas si ren privarse de asistir a est pléndidas funciones que, de su mérito mismo, tie atractivo del ambiente soci que son caracterizadas.

TEATRO MIRAFLORES
(Miraflores entre Huérfanos y Merced)
HOY — DOS GRANDIOSAS MATINEES — HOY
Debut del gran Mago Moderno.
"EL GRAN ONOFRE"
Grandioso éxito de la tonadillera de nueve años,
MARIITA BURHLE
1.a Sección a las 2 1|2 en punto
I Interesante vista descriptiva.
II. Estreno "El Cuento del Auto", graciosísima cinta por Chaplín II.
III. Debut del notable ilusionista EL GRAN ONOFRE, quién, hará dificilísimos juegos japoneses y pruebas de alta magia.
2.a Sección, a las 3 1|2 P. M.
I. "Fifí Tambour", preciosa comedia en cuatro partes.
II. Grandioso éxito de la tonadillera de nueve años MARIITA BURHLE quien cantará las mejores canciones de su repertorio.
PRECIOS DE LAS LOCALIDADES
1.a SECCION: Platea a balcón . . . . . $ 0.80; Niños . . . . $ 0.60
2.a SECCION: Platea o balcón . . . . $ 1.00; Niños . . . . $ 0.80
Palco, función completa, $ 10.
NOTA.—El producto total de estas funciones es a beneficio del Patronato de San Ramón.

Matinee.--T. U. Central
A las 2.30 P. M.: PROGRAMA COMICO MACK SENNETT por el Turnio, Chaplina Fazenda y el Carecallo.
A las 3.30 P. M. — La graciosísima y última creación de CHAPLIN II, LADRON DE AUTOMOVILES
A las 4.30 P. M. — Universal presenta a CAYENA en su gran dioso triunfo: LA CABALGATA DEL TERROR

TEATRO ATENAS, Maestranza esq. Matta, carros 28 y 33
HOY, A LAS 9½, GRANDIOSA FUNCION CON PROGRAMA DOBLE DE LUJO
Primera parte: Repertorio del Splendid: Flor de Ensueño. Delicado asunto dramático por la encantadora primavera femenina: ALMA RUBENS
Segunda parte: Repertorio del Alhambra: Pasión Maldita. Sensacional tragedia Pathe París por el protagonista de "J'Acusse" y "La Décima Sinfonía", Monsieur SEVERIN.
MATINEE: NIÑOS, $ 0.60 EL CIRCULO NEGRO Por CREIGTHON HALE. Precioso drama de aventuras.
SELECTA, A LAS 4 P. M. EL TIGRE La obra maestra de WILLIAM S. HART
ESPECIAL, A LAS 6½ EL PELIGRO OCULTO Episodios 1, 2, 3, por PERICO METRALLA
LUNES: Tarde y Noche: LA CONDESA SARA, por Francisca Bertini.

MIERCOLES EN EL TEATRO SLPENDID ESTRENO
CUANDO EL LEON DESPERTO
LA OBRA
Es de aquellas que dejan imperecederos recuerdos. Hace sufrir y gozar intensamente, convence por la naturalidad de su desarrollo, lo bien hilvanadas de sus escenas y por la nobleza de los sentimientos que contiene.
EL TEMA
El cambio radical que experimenta un hombre solitario en cuanto siente a su alrededor un cariño y sobre sus hombros una responsabilidad.
Es un tema lleno de amor, de ternura y de ejemplar significación.
LA ACCION
Es muy intensa, acaso demasiado impresionante. Hay escenas que hacen recordar la famosa obra de Rex Beach, "El Obstáculo"; pero hay, también, cuadros de un tibio ambiente de hogar.
LOS INTERPRETES
MONROE SALISBURY, el actor más completo de los Estados Unidos.
RHEA MITCHELL, una encantadora amazona y un precoz actor de siete años, que desempeña el papel de "pillete" de New York.
Próximos estrenos: "LAS ESPIGAS DORADAS", por Mary Mac Laren; y "EL ALMA DE LA FUERZA", por el atleta elegante Bario Ausonia.
CIA. CINEM. ITALO - CHILENA, INC. A LA SUD - AMERICANA

SPLENDID - HOY

GRAN MATINEE A LAS 3.15 P. M.
(NIÑOS $ 0.80)
El audaz y simpático
TOM MIX
en el emocionante drama Cow-Boys, titulado:
HACIENDO PELICULAS
Y la graciosísima comedia del Far-West-americano
ES UN OSO
creación suprema del célebre
TAYLOR HOLMES

ESPECIAL DE GRAN MODA A LAS 6,30
y NOCTURNA A LAS 9.30
Lindísimo Estreno - PATHE N. Y.
La graciosísima comedia de amor, de lujo, juventud y originalidades,
UN DELINCUENTE NATO
obra de gran lujo, cuyo argumento refiere la novela de un sentimental y tímido millonario al que el amor y un suegro intratable convierten en el más sanguinario y terrible criminal. Creación suprema del varonil y simpático.
J. Warren Kerrigan
el más elegante de los actores del cine y gran favorito del mundo femenino. Lo acompaña la encantadora y elegante LILLIAN WALKER.

A las 3.15 y 9.30, fuera de programa: "LAS HAZAÑAS DEL CRUCERO ALEMAN "MOEVE"

SEIS COLOSALES ESTRENOS
Entre los que se destaca
LA HARAPIENTA
suprema y última creación de la divina **NAZIMOVA**, ofrecerá esta semana el Splendid:

LUNES: Estreno "Itala": **"Jaque Mate"**, poema pasional, vista italiana de supremo arte y gran lujo, interpretado por la encantadora Leticia Quaranta, y el simpático **Carlos Campogalliano.**

MARTES: Reprisse "Jewell": **"Lo Prohibido"**, sensacional consejo a las niñas de sociedad por la encantadora Mildred Harris de Chaplin. Lujo deslumbrante.

MIERCOLES: Estreno "Universal-Special-Atraction": **"Cuando el león despertó"**, viril epopeya del Far-West-americano, obra de suprema belleza, interpretada por el simpático y varonil Monroe Salisbury.

JUEVES: Gran estreno "Pathé N. Y.": **"La Tarjeta Amarilla"**, emocionante y sublime poema de amor, creación suprema de la encantadora gran actriz Fannie Ward, secundada por Elena Chadwick, Ana Lehr, Milton Sills, Warner Olland y León Bary. Un conjunto de astros como jamás se ha visto reunidos en película alguna.

VIERNES: Estreno "Goldwyn de 1920": **"La Redentora"**, lindísimo y viril drama de amor y heroísmo, interpretado por la encantadora Clara Horton. Obra maestra del célebre dramaturgo yankee Rex Beach.

SABADO: Estreno super-producción de Cine Clásico, editada por la "Metro", titulada: **"La Harapienta"**, grandioso y conmovedor romance de amor, basado en escenas de la vida cruel, obra moderna y de gran lujo, en la que hace su creación suprema la más grande actriz dramática del mundo, la divina ALLA NAZIMOVA, inolvidable protagonista de "El Farol Rojo".

DOMINGO: "Estreno "Metro-Ideal": **"El divorcio de Patricia"**, graciosísimo idilio de amor, obra de exquisito arte y delicado romanticismo, interpretada por la encantadora Viola Dana, inolvidable protagonista de "Microbio" y una de las más grandes favoritas de nuestro público.

En breve: JUANITA HANSEN y CHESEBRO en el serial de fieras
"LA CIUDAD PERDIDA"

da por Elena Chadwick, Ana Lehr, Milton Sills, Warner Olland y León Bary.

Viernes: estreno "Goldwyn de 1920": "La redentora", viril drama de amor y heroísmo, interpretado por la encantadora Clara Hortón.

Sábado: estreno de la producción de Cine Clásico, editada por la "Metro", titulada: "La Harapienta", conmovedor romance de amor, basado en escenas de la vida cruel, en la que hace su creación suprema la divina Alla Nazinova.

Domingo: "Estreno "Metro-Ideal": "El divorcio de Patricia", idilio de amor, interpretado por Viola Dana.

"UN DELINCUENTE NATO", POR J. WARREN KERRIGNAN, ES EL ESTRENO DE HOY DEL SPLENDID.—Tanto en la especial de moda como en la nocturna ofrecerá a su clientela el Splendid, el estreno de una de las más bellas de las producciones de "Pathé N. Y.", una obra delicada y liviana especial para la concurrencia femenina que asiste en estos días a este teatro, el graciosísimo y original idilio de amor, titulado: "Un delincuente nato", obra que refiere la historia de un millonario sentimental pintor aficionado, que por causa del amor y de un suegro imposible de tratar, se ve convertido en el más terrible y sanguinario de los criminales, produciéndose con este motivo un argumento lleno de detalles originales y de la más grande hilaridad. Hace en esta obra su creación suprema el varonil y simpático J. Warren Kerrignan. Lo secunda la encantadora Lillian Walker. En la nocturna además de "Un delincuente nato", se exhibirá por última vez la sensacional vista "Las hazañas del crucero alemán "Moeve".

LAS HAZAÑAS DEL CRUCERO ALEMAN "MOEVE" EN LA MATINEE DE HOY DEL SPLENDID. —Damos a continuación el programa que ofrecerá el Splendid, en la matinée que a las 3.15 ofrecerá a su clientela: La gran vista natural, tomada a bordo del "Moeve", durante sus famosas correrías; el drama de cow-boys interpretado por el simpático Tom Mix, y titulado: "Haciendo películas", y la comedia de Far-West, interpretada por el célebre Taylor Holmes, y titulada: "Es un oso".

"LA HARAPIENTA", POR LA NAZIMOVA. — Estrenará el Sábado el Splendid, la última creación de la más grande actriz dramática del mundo, la divina Alla Nazimova, protagonista de "El farol rojo", y actriz cuyas características llegan a la infinita variedad de modos, no siendo jamás la misma en dos expresiones diferentes.

Nazimova reaparecerá en una obra al revés de las creaciones a que nos tiene acostumbrados, la China en "El farol rojo", o la árabe en "Ojo por ojo", o la gitana en "Zoraida", se nos presenta como una muchacha de raza blanca, que llega a subir hasta la más alta sociedad, gracias a su honradez, a su bondad, a su inteligencia y distinción, se titula: "La harapienta".

SEIS "ASTROS" EN UNA MISMA CINTA. — Estrenará el Jueves el Splendid una obra que puede calificarse como una de las mejores producciones de la acreditada manufactura americana de Pathé, el conmovedor drama de la vida cruel, titulado: "La tarjeta amarilla", obra que está representada por un elenco de estrellas como jamás se había visto otro hasta la fecha, y formado por la encantadora Fannie Ward la linda Elena Chadwick, la hermosa Ana Lehr, el gentil y simpático Milton Sills, el célebre Warner Olland, y el vampiro León Bary, intérprete de "Las siete perlas".

EL ESTRENO ITALIANO DE MAÑANA: "JAQUE MATE" POR LETICIA QUARANTA. — El Splendid presentará en sus funciones de mañana Lunes el estreno de una producción italiana, el hermoso poema pasional, de gran lujo, titulado: "Jaque Mate".

Crea el rol de protagonista de esta obra, la encantadora Leticia Quaranta, actriz que luce las toilettes de gran lujo de la última moda parisiense, secundada por el simpático actor Carlos Campogalliano.

TEATRO LA COMEDIA
HUERFANOS ESQUINA MORANDE

Empresa Ernesto Bonquet
HOY DOMINGO 22 AGOSTO, HOY
Tres grandes funciones por Paquita Escribano y la bailarina
LA MEXICANA
Matinée, a las 3.15.
Vermouth a las 6.15.
Noche, a las 9.15
Gran éxito de la nueva canción
LA MISS
Creación de Paquita Escribano.
En la próxima semana debut de un nuevo número de variedades.

TEATRO SANTIAGO
Merced entre Plaza y San Antonio

Empresa Ernesto Bonquet
HOY DOMINGO 22 AGOSTO, HOY
Matinée a las 3.15. Exito cómico de la comedia en tres actos
ECLIPSE DE SOL
Vermouth a las 6.15. La divertida pochade en tres actos,
LA DAME DE CHEZ MAXIMS
Noche, a las 9.15. Gran éxito nacional del vodevil en tres actos
ENTRE PONELE Y NO PONELE...

TEATRO COLON
— HOY —
Matinée:
El peligro oculto
Episodios 1, 2 y 3.
Especial,
Episodios 4, 5 y 6
Noche Paramount,
Los amores de Sara
Sábado 28, especial y noche
LA MONEDA ROTA

TEATRO VICTORIA :: HOY
GRANDIOSA MATINEE EPOPEYICA
La Moneda Rota SERIES 1-2-3-4 y **Un Millón de Recompensa** SERIES 7-8-9
Especial y Noche: **Constance Talmadge** en su última creación **UN ESCANDALO**

ALAMEDA Y GARDEN - ESPECIAL Y NOCHE
La más hermosa producción "SELECT", por NORMA TALMADGE:
ANITA LA ELEGANTE
Magnífica comedia social de lujo extraordinario.

Matinée: Garden - Alameda - Imperial
Episodios 4, 5 y 6. 2.a función de la estupenda serial de hazañas por ANA LUTHER y PERICO METRALLA:
EL PELIGRO OCULTO

POLITEAHA - Especial y Noche
LAZOS de AMOR
Producción GOLDWYN por PAULINA FREDERICK.
MATINEE:
UN MILLON DE RECOMPENSA
(Fin).

ODEON - Especial y Noche
EL GORRION
Sentimental romance por OLIVIA THOMAS.
MATINEE:
UN MILLON DE RECOMPENSA
(Fin).

ELECTRA - Especial y Noche
El Gorrión
Producción TRIANGLE por OLIVIA THOMAS.
MATINEE:
UN MILLON DE RECOMPENSA
(10-11-12).

TEATRO UNION CENTRAL. — En las funciones de moda de hoy en tarde y noche se pasará la graciosa creación Metro titulada "Eso es bueno", película que producirá, sin duda, una franca hilaridad por sus escenas muy cómicas, presentadas con mucha naturalidad.

La orquesta que dirige el maestro Salinas ejecutará un escogido programa figurando entre otros, el vals Consolación, de Soro, que tanto ha gustado últimamente.

"LAS ESPIGAS DORADAS". — La ilusión de una vida mejor suele llevar a las muchachas de humilde condición a contraer matrimonios que resultan una verdadera calamidad.

Este es el tema que explota la película "Espigas doradas" y en la cual pone el encanto de su arte y de su hermosura María Mac Laren.

Esta cinta será estrenada pronto en uno de los cines centrales.

"CUANDO EL LEON DESPERTO". — Con el argumento premiado en el concurso de obras abierto por la Casa Universal, se ha filmado esta cinta de sanos ejemplos de virilidad y empuje. El autor, mister Eves Smith, recibió como premio de su trabajo la suma de diez mil dólares, lo cual da una idea de la importancia que tiene "Cuando el león despertó", importancia realzada por la interpretación de Monroe Salisbury, actor considerado como el más completo de los artistas americanos y por Herschael Mayel, protagonista de traidores que se ha hecho una reputación en estos papeles.

Rhea Mitchell, la encantadora rubia, tiene a su cargo el rol femenino, poniendo en la cinta la nota delicada y amorosa.

La lucha por la existencia es lucha que en sus diversas fases se hasta capaz de cambiar el carácter de las personas, haciendo surgir en aquellas a quienes todos han creído mansos corderos, la altivez y las energías de un león, es la base noble de esta cinta que estrenará el Teatro Splendid el Miércoles próximo.

TEATROS SETIEMBRE Y BRASIL. — Las 4 espléndidas funciones de hoy. — En la matinée, especialmente preparada para el mundo infantil, se exhibirán los cuatro primeros episodios de la linda serie de aventuras "La moneda rota", interpretada por Eddie Polo, Francis Ford y Grace Cunard.

Entre todos los asistentes se repartirán las monedas de réclame, una de las cuales tiene un signo especial que da derecho al premio de $ 1,000 ofrecido por la Compañía Cinematográfica Italo-Chile.

En la tanda selecta que comienza a las 4.30 en el Setiembre y a las 5 en el Brasil, se exhibirá la tercera función de "El peligro oculto", por Perico Metralla y Ana Luther.

Las funciones de tarde y noche tienen un programa verdaderamente extraordinario. La vista principal es "Prunella", artística producción Paramount dirigida por Maurecio Tourneur e interpretada por la adorable Margarita Clark, recordada heroína de "Enemigas del hombre", "Enemiga de la verdad", "Siete hermanas"; etc. Es una comedia simbólica que se desarrolla en los jardines de la Primavera, entre las locuras del estío, la tristeza del Otoño y las sonatas de Invierno.

Fuera de programa se dará la comedia estilo Mack Sennett, intitulada "Sangre azul", interpretada por Chaplin 2.o y Chupategui.

Los conjuntos musicales de ambos cines contribuirán al mayor lucimiento de estas funciones.

Las localidades son numeradas y están en venta desde las 11 de la mañana.

LAS FUNCIONES DE MODA DE LOS TEATROS SETIEMBRE Y BRASIL. — La hermosa cinta Paramount "Amor con amor se paga", ha sido escogida por estos teatros para su próximo Martes de moda. Además de esta producción de Dorothy Dalton se estrenará en esas funciones la original comedia "El cuento del auto", interpretada por Chaplin 2.o"

LA FAVORITA DEL PUBLICO TRABAJA HOY EN EL TEATRO VICTORIA. — Es sin duda Constanza Talmadge una de las favoritas del público y se comprende que lo sea, pues hasta este momento jamás ha interpretado esta actriz una comedia mediocre, todos sus trabajos han sido verdaderas creaciones y es por esto que tiene ya un crédito artístico que afirman sus nuevas obras.

La que hoy ofrece el Teatro Victoria es una de las más recientes creaciones de la aplaudida actriz; nos referimos a "Un escándalo" que es una de esas comedias finas y graciosas que provocan la carcajada franca y sincera.

Constanza Talmadge trabaja hoy en las secciones especial y noche del Teatro Victoria.

LA MATINEE QUE PRESENTA HOY EL TEATRO VICTORIA. — Al referirnos a la matinée que presenta hoy el Teatro Victoria creemos que no es exageración decir que se trata de una matinée única, y para justificar ésto sólo nos limitamos a dar el programa:

Se pasarán las series 1, 2, 3 y 4 equivalente a doble función, de "La moneda rota", que interpretan Francis Ford, Eddie Polo y Grace Cunard, y además seestrenarán los episodios 7, 8 y 9 de la serial "Un millón de recompensa", que interpreta la linda Lilliam Walker. Como se ve, es una matinée que equivale a tres funciones.

UNA SEMANA DE ESTRENOS PRESENTADA POR EL TEATRO VICTORIA. — El Teatro Victoria es uno de los teatros que no está ligado a ninguna compañía, por lo tanto es una empresa nacional que selecciona el material de entre las mejores casas de películas, puede por ésto, estrenar ocho películas en la semana, como puede justificarse por el carnet que presentará en el curso de la presente semana:

Lunes: especial, series 1, 2, 3 y 4 de "La moneda rota". En la noche los episodios 10, 11 y 12 de "Un millón de recompensa".

Mares: "La leyenda de Costa Mala", por Fabienne Fabreges.

Miércoles: "Miguel el maldito", por los famosos artistas Astra y Polidor.

Jueves: "El pirata del río", de la famosa novela "El tesoro escondido".

Viernes: "Corazón de León", episodios 7, 8 y 9 por la pareja Ana Litle y Jock Hoxie.

Sábado: "Cuando el león despertó", por el gran Monroe Salisbury. En la noche "Cuando el león despertó" y la segunda función de "La moneda rota".

Domingo: "Carmín y oro", por la actriz Mary Mac-Laren.

TEATROS ALAMEDA Y GARDEN. — Estos prestigiados cines, presentan hoy en sus tres funciones un bien seleccionado espectáculo.

En matinée dan los episodios 4, 5 y 6 de "El peligro oculto", emocionante serial de aventuras novelescas y hazañas, protagonizada por los aplaudidos e intrépidos artistas Ana Luther y Perico Metralla.

En especial y nocturna presentan la última producción extraordinaria de la acreditada manufactura Select, titulada "Anita la elegante", hermoso foto-espectáculo social de tésis, en el que hace una de sus más bellas y acabadas interpretaciones Norma Talmadge, la eminente estrella neoyorquina.

LA SELECTA DE HOY EN EL GARDEN. — Hoy a las cinco, se inauguran en esta elegante sala las tandas selectas, en las que se exhibirá la mejor cinta de la semana.

La selecta de hoy la prestigiará la seductora y genial estrella italiana Francisca Bertini, en su última creación "La condesa Sara", adaptación espléndida de la famosa obra de Jorge Ohnet del mismo nombre.

TRES FUNCIONES DA HOY EL MUNDIAL CINEMA. — Este concurrido cine de la Plaza Almagro, anuncia para hoy tres funciones: matinée con el estreno de las bonitas cintas "El crimen del Odeón" por Fritzi Brounnet, y "Estrellas de gloria", por Dolores Casinelli. En especial y nocturna estrena los tres primeros episodios de la emocionante serial de misterios y hazañas titulada "El peligro oculto", en cuya interpretación intervienen los aplaudidos artistas Ana Luther y Perico Metralla.

EL ULTIMO EXPONENTE LATINO. — En esta semana dará a conocer en el Splendid, la Mundial Film el último exponente moderno de la cinematografía italiana "Jaque Mate", bellísima y artística pieza social de elegante y original factura, perteneciente a la serie de grandes producciones extraordinarias de la Unión Cinematográfica Italiana, editora de las magníficas adapotaciones Felipe Derblay, "Hembra" y "La condesa Sara", estrenadas últimamente con gran éxito en la capital.

"Jaque Mate" está interpretada por los aplaudidos artistas latinos Leticia Quaranta y Carlos Campogalliano, protagonistas de "Las aventuras de Ketty".

Su presentación rima con la categoría asignada por su editor, y su fotografía es magnífica.

LAS CUATRO FUNCIONES DE HOY DEL TEATRO IRIS. — Castro 130. — Matinée: esta función empieza a las 2.30 y en ella se estrenan los episodios 1, 2 y 3 de "El peligro oculto" por Perico Metralla y la hermosa Anna Luther.

Selecta: en esta función que empieza a las 4.30, se estrena el drama Artcraft titulado "La alcoba del espectro", por la hermosa y elegante Ennid Beneet.

Especial: la función de moda, a las 6.15, el estreno de la obra del cine clásico "Zoraida la gitana" por la famosa Alla Nazimova.

Nocturna: va el estreno del drama Reax Beach titulado "La Gardenia Enrojecida", lujoso exponente marca Goldwyn, interpretado por un conjunto d earctrices y actores famosos.

UNA GRAN MATINEE. — Este el título que corresponde a la matinée del teatro Delicias, quien exhibirá a sus favorecedores los cuatro primeros episodios de "La moneda rota", en la que como es sabido intervienen Eddie Polo, Francis Ford y Grace Cunard y los episodios 7, 8 y 9 de "Corazón de león".

Para las funciones de tarde y noche anuncia este cine "Carmín y oro", obra de la Universal, protagonizada por Mary Mac Laren.

EL TEATRO DIECIOCHO ESTRENA HOY EN ESPECIAL Y NOCHE LA PELICULA PARAMOUNT "LOS AMORES DE SARITA". — La linda y elegante Billie Burke, se presenta en tarde y noche de hoy en su última creación "Los amores de Sarita", fina sátira social contra el divorcio y las coqueterías de los yanquis, desenvueltas en ambiente de lujo.

El tema es el siguiente: no se case usted sin conocer los caprichos de su mujercita, porque cuando una joven bonita y con plata se casa, son muchos los aspirantes a novio que quedan de pésame; y cuando los hombres se ponen románticos son capaces de robarnos a la misma novia.

TEATRO ATENAS.—Carnet de la semana. — Lunes: "La condesa Sara", por la Bertini. Martes: "El affaire Oakdale", por Euclyn Greeley. Miércoles: "La Gardenia Enrojecida", de Rex Beach. Jueves: "Los amores de Sara", por Billie Burke. Viernes: "El peligro oculto", tercera función. Sábado: "María Maldades", por Mabel Normand. Domingo: "Anita la elegante", por Norma Talmadge.

Todas estas películas, menos la del Domingo, van en la tarde y en la noche. La función del Martes en nocturna es a beneficio de la viuda Bermúdez.

WALLACE REID EN LA OLYMPIA. — Hoy en sus funciones tarde y noche, estrenará el cine de esta confitería el idilio titulado "Justicia y honra", interpretado por el simpático actor Wallace Reid y siendo acompañado por la linda actriz Cleo Rigley.

Matinée, a las 3.30, cómica con divertidas comedias Mack Sennett, donde toman parte los famosos bufos el Turnio, le Carecallo, el Cara de Pastel y las conocidas Chicas atléticas.

TEATRO IMPERIAL. — En matinée, exhibe un programa doble compuesta de las siguientes cintas: "La Gardenia Enrojecida" y "El peligro oculto", episodios 4, 5 y 6.

En la especial anuncia los episodios 7, 8 y 9 de esta misma serial, donde culminan en emoción las proezas de Perico Metralla.

En la nocturna estrena la hermosa producción Select "Anita la elegante", última creación de la encantadora actriz Norma Talmadge.

GARDEN HOY a las 5 P M. TANDA SELECTA la
BERTINI en la CONDESA SARA

DELICIAS
a las 2.40 MATINEE unica en Chile
LA MONEDA ROTA 1.2.3.4.
CORAZON DE LEON 7.8.9.
ESPECIAL Y NOCHE
CARMIN Y ORO
Mary Mac Laren

TEATRO UNION CENTRAL
HOY TARDE Y NOCHE. - - FUNCIONES DE MODA
ESO ES BUENO
por el simpático actor HALE HAMILTON

MATINEE, a las 2.30 en punto. — (Platea, niños, $ 0.60).
La primera función
de **EL PELIGRO OCULTO**
HOY
SELECTA, a las 4.30 en punto. — ENID BENNETT en
La Alcoba del Espectro

TEATRO "IRIS" - (CASTRO 130) - TEATRO "IRIS"

ESPECIAL de gran moda, a las 6.15 - ALLA NAZIMOVA en
ZORAIDA LA GITANA
Y la cómica Mack Sennett: LOS DETECTIVES.
HOY
NOCTURNA, a las 9.30 - El grandioso drama de Reax Beach:
La Gardenia Enrojecida

TEATRO NOVEDADES - HOY
MATINEE: Estreno de la segunda función de la gran serie:
El Peligro Oculto
Por PERICO METRALLA.
PLATEA: $ 1.00 - NIÑOS: $ 0.60

ESPECIAL Y NOCHE: GOLDWYN estrena:
La Gardenia Enrojecida
Intenso drama de REX BEACH.
PLATEA: $ 1.20

PROGRAMAS DE HOY

SANTIAGO.— Compañía de Comedias Mario-Padin.— Matinée, "Eclipse de sol". Vermouth "La dame de chez Maxim's". Noche, "Entre ponele y no ponele".

COMEDIA.— Matinée, vermouth y noche, por la tonadillera Paquita Escribano y la bailarina La mexicana.

MIRAFLORES.— Matinées, de 2.30 adelante, el mago "Gran Onofre", la tonadillera infantil Marilta Bührle y película.

SPLENDID.— Matinée "Las hazañas del crucero alemán "Moeve", "Haciendo películas" por Tom Mix y "Es un oso" por Taylor Holmes.

Especial y nocturna, "Un delincuente nato" por J. Warren Kerrigan y Lilian Walker. En la noche, además "Las hazañas del crucero alemán "Moeve".

ALHAMBRA.— Matinée, episodios 7, 8 y 9 del "Peligro oculto" por Perico Metralla, y una comedia Mack Sennet.

Selecta, "Pasión maldita", por Severin Mars. Especial y noche, "Amor con amor se paga", por Dorothy Dalton.

SETIEMBRE Y BRASIL.— Matinée "La moneda rota", episodios 1, 2, 3 y 4 de la serie por Eddie Polo, Francis Ford y Grace Cunard.

Tanda selecta, "El peligro oculta" tercera función.

Tarde y noche, "Prunella", comedia Paramount por Margarita Clark y "Sangre azul", cómica estilo Mack Sennet, por Chaplin II.

UNION CENTRAL.— Tarde y noche "Eso es bueno" por Hale Hamilton.

A las 2.30, Programa cómico Mack Sennet.

A las 3.30, "Chaplin II, ladrón de automóviles".

A las 4.30 "La cabalgata del terror" por Cayena.

POLITEAMA. — Matinée "Un millón de recompensa". Especial y nocturna "Lazos de amor", creación de Paulina Frederick.

ELECTRA.— Episodios 10, 11 y 12 de "Un millón de recompensa". Especial y nocturna "El gorrión", creación de Olivia Thomas.

ODEON.— Almirante Barroso 768.—Matinée, episodios finales de "Un millón de recompensa". Especial y nocturna "El gorrión", obra en la que reaparece Olivia Thomas.

INDEPENDENCIA. — Matinée, cuarta función de "Un millón de recompensa". Especial "Ocaso", por Francisca Bertini. Nocturna, "La inquisición de la Rusia negra" por Pola Negri.

SELECTA. — Matinée, cuarta función de "Un millón de recompensa". Especial "Un loco lindo" por Taylor Holmes. Nocturna "La llama del desierto" por Geraldina Farrar y Lou Tellegen.

AMERICAN.— Matinée, episodios 4, 5 y 6 de "Un millón de recompensa." Especial "Enemigos del hombre". Nocturna "Lazos de amor" por Paulina Frederick.

IRIS (Castro 130).—Matinée, primera función de "El peligro oculto", protagonistas Perico Metralla y Ana Luther.

Selecta, "La alcoba del espectro", protagonista Enid Bennett.

Especial "Zoraida, la gitana", protagonista Alla Nazimova.

Noche "La gardenia enrojecida", drama del famoso Rex Beach.

DIECIOCHO.— Tarde y noche, "Los amores de Sara" por Billie Burke.

VICTORIA. —Matinées series 1, 2, 3 y 4 de "La moneda rota" y series 7, 8 y 9 de "Un millón de recompensa". Especial y noche, "Un escándalo" por Constanza Talmadge.

IMPERIAL.— Matinée "La gardenia enrojecida" y series 4, 5 y 6 de "El peligro oculto". Especial series 7, 8 y 9 de "El peligro oculto". Noche, "Anita, la elegante" por Norma Talmadge.

ALAMEDA Y GARDEN.— Matinée episodios 4, 5 y 6 de "El peligro oculto". Especial y noche, "Anita la elegante" por Norma Talmadge.

MUNDIAL.— Matinée, "El crimen del Odeón" por Frytzi Breaumet y "Estrellas de gloria" por Dolores Casinelli. Especial y noche, primeros episodios de "El peligro oculto".

OLYMPIA.— Matinée infantil, películas Mack Sennet. Tarde y noche "Justicia y honra" por Wallace Reid.

DELICIAS.— Matinée, función doble, episodios 2, 3, y 4 de "La moneda rota" y 7, 8 y 9 de "Corazón de León". Especial y noche, "Carmín y oro" de Mary Mac Laren.

CHILE.— Matinée "La cabalgata del terror" por Cayena y el match de Firpo-Jirsa. Especial, "La moneda rota", series 1, 2, 3 y 4. Noche, "Carmin y oro" por Mary Mac Laren.

ATENAS.— "El círculo negro" por Creigthon Hale". Selecta "El tigre" por W. Hart. Especial, series 1, 2 y 3 del "Peligro oculto". Noche "Flor de ensueño" por Alma Rubens y "Pasión maldita" por Severine.

EXCELSIOR.— Matinée, segunda función de "Tempestad" y episodios 4, 5 y 6 de "Corazón de León". Vermouth, la tragedia pasional "La condesa Sara", creación de Francisca Bertini. Noche, "El farol rojo" por la trágica judío-ruso Alla Nazimova.

INFORMACIONES DEL EXTERIOR

Servicios de nuestros Corresponsales Especiales, vías Eastern y Colón, de "The Associated Press", vía Colón, y de la Agencia Havas

EL EJERCITO POLACO, CONTINUANDO SU CONTRA-OFENSIVA, ARROJA A LOS MAXIMALISTAS DE BREST-LITOWSK

Desde Varsovia se anuncia que ayer se habían contado 19,000 prisioneros hechos a los rusos durante las operaciones ofensivas iniciadas frente a la capital

La situación del ejército ruso en el sector norte, a lo largo de la frontera prusiana, parece ser muy comprometida

Desde Moscow se anuncia que los maximalistas han obtenido éxitos parciales contra el general Wrangel; éste, por su parte, se atribuye triunfos de importancia

Hoy, en la última jornada de los Juegos Olímpicos de Amberes, se efectuará la carrera Marathon

GRAN BRETAÑA

REGRESO DEL MINISTRO DE CHILE

LONDRES, 21.—El Ministro de Chile, señor Agustín Edwards y su esposa, regresaron de Deauville.

FRANCIA

INAUGURACION DE LA ESTATUA DE LAFAYETTE

METZ, 21.—La estatua de Lafayette, donada por los Caballeros de Colón, fué descubierta hoy en presencia de miles de espectadores, incluso muchas personalidades francesas.

Los Caballeros de Colón obsequiaron un bastón al mariscal Foch.

LA COMPETENCIA POR LA COPA JAMES GORDON BENNETT

PARIS, 21.—Unicamente tres países tomarán parte en la carrera internacional de aeroplanos, por la Copa James Gordon Bennett, y que se llevará a efecto durante la "semana francesa" el 27 de Setiembre próximo.

Los países que competirán son Estados Unidos, Francia y Gran Bretaña.

EL INCIDENTE DE DANZIG

PARIS, 21.—"Le Matín" anuncia que el comandante del acorazado "Gueydon" tiene encargo de recordar al comisario británico en Danzig, Mr. Tower, una comprensión más exacta de sus deberes.

El diario agrega que la actitud de ese funcionario continúa preocupando a la prensa la que estima que, una vez planteado el caso, no sería de la incumbencia de la Liga de las Naciones, en cuyo nombre obra Mr. Tower.

EL RENDIMIENTO DE LA COSECHA DE TRIGO

Paris, 21.—Una personalidad competente expuso a un representante de "Le Matín" que, para avaluar el rendimiento de la cosecha, el mejor sistema es compararla con la del año 1918 la que, sin contar las regiones liberadas, dió 65 millones de quintales, o sea un término medio de 16 millones de quintales por un millón de hectáreas.

Empleando el mismo sistema y teniendo en cuenta que el rendimiento de este año será, por lo menos, igual al de 1918, se obtiene, con cinco millones de hectáreas sembradas en 1920, una cosecha de 80 millones de quintales.

"Le Matín", recordando que las necesidades de Francia alcanzan a 90 millones de quintales, hace notar que el déficit será solamente de 10 millones de quintales, déficit que se solucionará fácilmente manteniendo la mezcla de un 80 por ciento.

CHILENOS QUE SE ENCUENTRAN EN FRANCIA

PARIS, 21. — El diputado chileno señor Pedro Felipe Iñiguez acompañado de los señores Darío Zañartu y Vicente Huidobro se han dirigido a Amberes para presenciar los juegos olímpicos.

El diputado señor Raúl Claro Solar se embarcará próximamente para Chile.

ESPAÑA

LA CONSTRUCCION DEL FERROCARRIL DE MADRID A VALENCIA

MADRID, 21.—El diario "El Día" informa que las autoridades financieras de esta capital y de Valencia estudian la conveniencia de lanzar una emisión de bonos con el objeto de colectar fondos destinados a terminar rápidamente la construcción del ferrocarril entre ambas ciudades, ferrocarril cuya construcción ha sido postergada.

Reconoceen que la capital tiene gran interés en disponer de medios rápidos de comunicación con el gran puerto de Valencia.

UN CONVIDADO INESPERADO

TARRAGOMA, 21.—Un pasajero se lanzó, provisto de un paracaídas, desde un aeroplano que volaba a quinientos metros de altura, cayendo sobre el tejado de una casa en que se celebraba una boda.

Debido al golpe, el techo cedió en parte y el pasajero cayó dentro de la habitación, resultando ileso.

PARA DISMINUIR LA CRIMINALIDAD

MADRID, 21.—Noticias recibidas de Barcelona, Bilbao, Sevilla y otras ciudades hacen saber que las autoridades han comenzado el secuestro de armas, de acuerdo con una disposición gubernamental dictada con objeto de disminuir la criminalidad.

ALEMANIA

LAS TROPAS POLACAS EN KATTOWITZ

LONDRES, 21.—El corresponsal de la Agencia Reuter een Berlín, informa que de la comparación de telegramas de diversas procedencias, parece que no son tropas regulares polacas, sino irregulares las que han empeñado combates en las vecindades de Kattowitz.

ESTABLECIMIENTO DE LOS SOVIETS EN LA PRUSIA RENANA

BRUSELAS, 21.—Un despacho semi-oficial procedente de Dusseldorf anuncia que la República de los Soviets ha sido proclamada en Verlbert, en la Prusia renana.

UN LEADER NACIONALISTA propicia la alianza anglo-germana

BERLIN, 21.—El señor Arthur von Temmitz, miembro nacionalista del Reichstag y que fué el autor de la nota enviada a México a fin de que declarara la guerra a Estados Unidos, ha escrito al "Taegliche Rundschau" un artículo propiciando urgentemente la alianza anglo-alemana, en vez de la alianza germano-rusa.

Dice que Inglaterra quedaría bien impresionada haciendo de Alemania la base continental de la política inglesa y creando un baluarte contra el maximalismo.

"Concedo, agrega, que el pensamiento de una alianza con Inglaterra nos repugne, pero es el único camino abierto delante de nosotros."

LAS TROPAS POLACAS ENTRAN A KATTOWITZ

BERLIN, 21.—El "Tageblatt" dice que las tropas polacas entraron hoy a Kattowitz y que los alemanes huyen de la ciudad.

PROCLAMACION DE LA REPUBLICA DEL SOVIET EN VELBERT.

BRUSELAS, 21.—Comunican de Dusseldorff que la República del Soviet ha sido proclamada en Velbert, Prusia Oriental, donde cien individuos ocuparon la Municipalidad y requisaron automóviles, caballos y dinero.

TREVISTARSE CON Mr. LLOYD GEORGE

BERLIN, 21.—El diario "Germania" atribuye la prolongación de la estadía de von Simons en Suiza a sus deseos de tener una entrevista con el premier británico Mr. Lloyd George.

LA MISION DE LAS TROPAS FRANCESAS

KOENISBERG, 21.—Las autoridades militares francesas han delarado que la misión de las tropas francesas es mantener el orden y que, obedeciendo a las instrucciones de la Comisión Interaliada, esas tropas han sido trasladadas a Laurahute y Pojutsheutz para cumplir ese objeto.

Se asegura que ya se han entablado algunos combates.

ITALIA

EL PAPA SE ENCUENTRA MUY INTERESADO EN LA CUESTION DEL PACIFICO.

ROMA, 21.—El Papa se ha impuesto con gran satisfacción del acuerdo adoptado por el Gobierno de Chile para elevar el rango de su representación ante el Vaticano a Embajada.

El Pontífice ha hecho saber que se encuentra hondamente preocupado por las diferencias que existen entre Chile y el Perú debido a que eso afecta al elemento católico de ambos países, y con relación a ese interés, también, convocó al obispo chileno monseñor Edwards a una conferencia.

FALLECIMIENTO DE UN SENADOR

ROMA, 21.—Ha fallecido el senador del Reino, señor Carlos Rasponi.

BULGARIA MOVILIZA SUS FUERZAS HACIA SURESLAVIA

ROMA, 21.—"Il Messagiero" anuncia que Bulgaria moviliza actualmente sus fuerzas hacia la frontera sureslava.

LLEGADA DEL EMIR FEYSAL

NAPOLES, 21.—El Emir Feyzal llegó a este puerto.

LAS OLIMPIADAS DE AMBERES

EL VENCEDOR DEL SALTO TRIPLE

AMBERES, 21.— El finlandés Timlos ganó la prueba del salto triple, con 14.50 metros.

EL DEFICIT EN EL ESTADIO

AMBERES, 21.—Haciendo frente al fuerte déficit causado por la falta de concurrencia al Estadio, el Comité belga acordó hoy día que más de las dos terceras partes de las entradas fueran libres para el público, siendo el resultado de esta medida el que, antes que terminara la tarde, treinta mil personas se habían reunido para presenciar el desarrollo de las pruebas.

El corresponsal de la "Associated Press" ha sido informado de que esto ocurría porque los belgas no podían pagar el equivalente de 30 centavos oro americano para presenciar los juegos.

El Gobierno belga aceptó hacerse cargo del déficit porque estima que el establecimiento permanente del Estadio y el hecho de que los juegos olímpicos se hayan verificado en Amberes despertarán el interés del pueblo por los deportes, contribuyendo al mejoramiento físico de la nación.

LA MARCHA DE LOS TRES MIL METROS

AMBERES, 21.—El italiano Frigerio ganó la marcha de tres mil metros, recorriendo esa distancia en trece minutos catorce segundos y un quinto.

LA SITUACION DE LOS DIFERENTES PAISES en los juegos olímpicos

AMBERES, 21.—En las pruebas realizadas hoy los norteamericanos apuntaron veintiún puntos a su favor, Suecia dieciocho, Finlandia ocho, Italia siete, Australia cinco, Canadá cinco, Unión Sudafricana tres y Gran Bretaña uno.

La situación de los diferentes países es hoy la siguiente: Estados Unidos, 179; Suecia, 68; Gran Bretaña, 67; Finlandia, 66; Italia, 21; Francia, 20; Unión Sudafricana, 19; Canadá, 10; Australia, 10; Dinamarca, 7; Noruega, 3; Estonia, 3; Checoeslovaquia, 3; Holanda, 2; y Bélgica, 1.

EN ESPERA DE LA CARRERA MARATHON

AMBERES, 21.—Reina gran expectación por presenciar mañana la prueba conocida bajo el nombre de Carrera Marathon, que debe verificarse en el último día de las olimpiadas.

LA PRUEBA DEL DECATHLON OLIMPICO

AMBERES, 21. — El capitán del ejército noruego Helge Loveland y el estudiante norteamericano Brutos Hamilton figuran, según el resultado del decathlon olímpico, como los mejores atletas mundiales.

Será preciso hacer el cómputo oficial antes de saber cual obtendrá la corona, pero parece que el noruego tiene una ligera ventaja sobre su competidor.

SUIZA

LLEGADA DEL PREMIR GIOLITTI

BERNA, 21.—El premier señor Giolitti es esperado hoy en ésta. Mañana deberá encontrarse en Lucerna a fin de conferenciar con Mr. Lloyd George.

AUSTRIA

NO ES EFECTIVO SE PRETENDA SUSPENDER EL APROVISIONAMIENTO DE AUSTRIA

VIENA 21. — El jefe de la delegación francesa desmiente la información dada por diversos diarios según la cual Francia tendría el propósito de suspender el aprovisionamiento de Austria, como demostración de su descontento por la convención del Gobierno austriaco con los Soviets en lo relativo a la repatriación de prisioneros.

VON RENNER NO HA LLEGADO A NINGUN ACUERDO CON EL DOCTOR BENNES

Viena, 21.—El Ministro de Relaciones, von Renner, hablando en el Comité de Relaciones declaró que no había celebrado ningún convenio con el doctor Bennes, ministro checoeslovaco y agregó que tenía la esperanza de un estrechamiento de lazos económicos con Sureslavia y Rumania.

ALBANIA

ALBANIA NO PRETENDE ATACAR A SERBIA

WASHINGTON, 21. — El agente albanés señor Checkrezi declaró que los cargos que se hacían a su país sobre una agresión a Serbia, eran ridículos.

RUSIA

LAS FUERZAS DEL GENERAL WRANGEL destruyen las fortificaciones maximalistas a la desembocadura del Dnieper

WASHINGTON, 21. — El Departamento de Estado ha sido informado de que las fortificaciones del ejército maximalista, a la desembocadura del río Dnieper, que desemboca al mar Negro, han sido destruídas por las fuerzas a las órdenes del general Wrangel.

EGIPTO

LAS OPERACIONES CONTRA LOS NACIONALISTAS

EL CAIRO, 21. — Una columna que salía de Adana puso en completa derrota a fuertes contingentes de tropas kemalistas, tomándoles sobre el campo de batalla varios cañones y otro importante material de guerra.

COREA

CAMPAÑA TERRORISTA EN COREA

SHANGHAI, 21.—Un despacho procedente de Tokio anuncia que los revolucionarios de Corea han iniciado una campaña de terrorismo en esa región.

LA GUERRA RUSO-POLACA

LOS POLACOS HACEN PRISIONEROS A MAS DE 15 MIL RUSOS

VARSOVIA, 21.—Las fuerzas polacas hicieron el Jueves más de 15 mil prisioneros maximalistas.

LOS POLACOS AVANZAN HACIA STROLENKO

VARSOVIA, 21.— Los polacos han llegado a la orilla derecha del Bug, frente a Brest Litovsk y avanzan hacio Strolenko.

Además, han logrado introducir una cuña entre el Narew y el Bug. El enemigo se retira de la carretera de Varsovia, de Grodno y de Bielotok.

LOS POLACOS OCUPAN BREST LITOVSK

BERLIN, 21.— Comunican de Varsovia que los polacos ocuparon a Brest Litovsk, destrozando tres divisiones maximalistas.

FELICITACIONES ENVIADAS POR M. MILLERAND con motivo de la victoria polaca

PARIS, 21.—El premier M. Millerand envió al Ministro de Francia en Polonia un telegrama encargándole transmitir las felicitaciones del Gobierno de la República a las misiones militar y diplomática francesa en Polonia, por la parte que les corresponde en la victoria de los ejércitos polacos.

Además, el premier envió otro telegrama a M. Jusserand rogándole ofrecer al brigadier general Pilsudski las felicitaciones del Gobierno de la República por la gloria con que se ha cubierto el ejército polaco. Agrega que Francia siempre tuvo fe en el patriotismo del pueblo polaco y saluda alegremente la victoria que salvó a Polonia y que le permite cumplir su destino histórico.

LAS CONFERENCIAS DE MINSK continúan siendo aplazadas

MOSCOW, 21.—El aplazamiento de las conferencias de Minsk continúa, debido a la actitud de los polacos, lo que se atribuye a los éxitos de sus tropas. Esto causa aquí una gran irritación.

LAS CONDICIONES DE PAZ POLACAS

VARSOVIA 21. — No se cree que los recientes éxitos militares cambien materialmente el programa que la delegación polaca presenta en Minsk.

La prensa estima que las bases esenciales de paz seguirán siendo las siguientes:

Primera: Polonia solamente reclama los territorios habitados en su mayoría por polacos así como por poblaciones católicas. El Gobierno de los Soviets no objeta ese punto.

Segunda: Polonia pedirá, para los pueblos que, en otros tiempos formaron parte del antiguo reino polaco, el derecho para disponer libremente de su suerte; y

Tercera: Una declaración del Soviet de que esos puntos, que han sido repetidos a menudo y nunca cumplidos, deben ser y serán garantizados por actas.

LOS DOCKERS DE AMBERES SE NIEGAN A CARGAR MATERIAL BELICO PARA POLONIA

PARIS 21. — Un despacho de Bruselas dice que "La Nation Belge" da cuenta de que los dockers de Amberes han rehusado seguir cargando a bordo de los navíos norteamericanos las municiones y demás material de guerra destinado a Polonia, y que treinta vagones de municiones provenientes del ejército americano del Rhin fueron dejados en un desvío.

SIGUE LA LUCHA VIOLENTA EN EL FRENTE DE VARSOVIA

ZURICH 21. — Un radiotelegrama de Moscou anuncia que en el frente de Varsovia se ha continuado luchando con encarnizamiento y que en la región de Lember, las tropas rojas han obtenido algunos éxitos parciales.

Este mismo comunicado informa que en el mar de Asoff han desembarcado fuerzas enemigas.

REFUERZOS PARA POLONIA

MALTA 21. — Un vapor norteamericano embarcó en Salónica municiones destinaads a Polonia y partió en seguida con destino a Danzig, comandado por un capitán polaco.

"LE TEMPS" FELICITA AL PREMIER FRANCES Por su actuación en los asuntos de Polonia

PARIS 21. — El diario "Le Temps", dice que Francia entera se asocia a las felicitaciones enviadas por M. Millerand a Polonia y propone agregar felicitaciones para M. Millerand mismo.

Termina diciendo que Francia fué a la guerra para salvaguardiar la independencia de Polonia y su integridad étnica, pues Polonia debe ser un pilar de la paz europea.

Este mismo diario, en otro artículo insiste en la necesidad de continuar la ayuda material y moral para el general Wrangel.

SEIS DIVISIONES MAXIMALISTAS ESTARAN RODEADAS POR LOS POLACOS

PARIS, 21.—Según informaciones publicadas por "Le Matín", seis divisiones del ejército rojo estarían rodeadas entre Siedlge y Brest Litovsk. Estas fuerzas contarían de treinta a cuarenta mil hombres.

INFORMACIONES DEL CORRESPONSAL DE "LE JOURNAL" EN VARSOVIA"

PARIS, 21. — El diario "Le Journal" ha recibido de su corresponsal en Varsovia el siguiente telegrama:

"La derrota del ejército maximalista está consumada. La situación de los rojos es desesperada, pues se encuentran a inmensa distancia de sus bases, presionados en todas direcciones y amenazados de quedar sin comunicaciones.

"Los prisioneros maximalistas cuentan que sus jefes les decían la semana pasada que iban a tomarse a Varsovia y en seguida a París, y que actualmente estos mismos jefes dicen que si las operaciones marchan mal, serán restablecidas por los alemanes, quienes declararán la guerra a Polonia.

El corresponsal agrega que existen muchos síntomas de alianza germano-maximalista. Según ciertos rumores, el general von Kluck y también el general von Bulow se hayan a la cabeza de los ejércitos de Lenine, pero lo que es absolutamente exacto es que el aprovisionamiento de los ejércitos rojos es hecho por Alemania y por los oficiales y que la artillería que usan los maximalistas es alemana.

"Sea lo que sea — termina el corresponsal — la situación política se ha invertido y los delegados polacos que se dirigían a Minsk a pedir la paz, pueden ofrecerla a los rusos y se hallan en condiciones no solamente de discutir las condiciones de paz sino que de presentar e imponer las suyas".

EL DESARROLLO DE LAS PRINCIPALES OPERACIONES MILITARES

VARSOVIA, 21. —Las principales operaciones militares se desarrollan ahora sobre los ríos Fork, Narew y Bug donde las tropas maximalistas, derrotadas frente a Varsovia, se retiran apresuradamente.

El ejército polaco avanza hacia un punto entre Ostrolenka y Lomza, con el objeto de cortar las comunicaciones entre el centro rojo y su ala derecha.

Es probable que los moscovitas harán allí su último esfuerzo, del que dependerá la suerte de su ejército del norte, que se encuentra muy comprometido.

Los maximalistas han retirado poderosas fuerzas con el objeto de atacar Thorn y cruzar el Vístula para cortar las comunicaciones entre Danzig y Varsovia, pero han tropezado con un ejército polaco fresco, establecido en Pomerania.

El ejército del general Billotte les ataca desde el sur, mientras el tercer ejército remonta el Nerew, tratando de cortar su única línea de retirada hacia el norte.

Las tropas rojas, esparcidas sobre un frente de cerca de cien millas, a lo largo de la frontera de la Prusia Oriental, entre Strassburg y Ostrolenka, parecen condenadas a ser aniquiladas, a menos que se refugien en territorio prusiano.

EL BOTIN TOMADO POR LOS POLACOS

VARSOVIA, 21. — Hasta la fecha han sido contados diecinueve mil prisioneros maximalistas, además de una gran cantidad de material bélico y de numerosos camiones que los rojos abandonaron en las selvas.

EL CORRESPONSAL DE UN DIARIO ALEMAN no atribuye importancia a los triunfos polacos

BERLIN, 21. — El corresponsal del "Lokal Anzeigers" en la frontera de la Prusia Este, en una comunicación enviada a su diario, manifiesta que los éxitos polacos no son de gran significación, pues los rusos están siendo reforzados fuertemente.

El Estado Mayor ruso ha ordenado a los civiles que abandonen a Soldau, debido a que se espera que en los campos de los alrededores de la ciudad tendrá lugar una batalla en los próximos días.

LA REVOLUCION COMUNISTA EN VERLPERT

BERLIN, 21.—La policía de seguridad tomó posesión de la ciudad de Verlpert, en donde había sido proclamada la república de los soviets.

23 leaders comunistas fueron arrestados.

LAS OPERACIONES FRENTE A VARSOVIA

MOSCOU, 21. — Un despacho maximalista anuncia: "Ha habido combates únicamente en el frente de Varsovia".

"Las tropas del Soviet han ocupado a Glinany, Beste y Lember.

"En estas acciones se ha hecho 300 prisioneros y se han capturado 20 cañones.

"En la región de Crimea los rojos han ocupado a Vasilielca".

APRECIACIONES SOBRE LA VICTORIA POLACA

NUEVA YORK, 21.—"The New York Times" ha recibido un despacho de París que dice que las tropas maximalistas se baten e rada, abandonando gran n cañones. Los polacos habrían rado en esta región de 30 mil prisioneros.

Según el mismo despacho, la pas del general Pilsudski a para cortar la línea principal tirada de los rojos. El general gand ha declarado que la v polaca tendrá consecuencias lables para la situación inter nal, agregando que si los militaristas polacos aprovecha la victoria, el ejército rojo ser puesto fuera de combate de poco.

LA CUESTION TUR

DOS REGIMIENTOS MA LISTAS ENTRAN A TURQ

CONSTANTINOPLA, 21.— regimientos maximalistas, p por territorio armenio, entra Turquía, comunicándose c nacionalistas a las órdenes d tafá Kemal.

CONSECUENCIAS DE LA T DE TARSUS POR LOS FR CESES

CONSTANTINOPLA, 21.— ticia de la toma de Tar los franceses hace esperar miembros de la comisión rros situados en Adana, p ser salvados.

SE ESPERA LA FORMA DE UN GABINETE DE C CION

CONSTANTINOPLA, 21. considera inminente la for de un Gabinete de coalición figuren nacionalistas y par del Sultán.

DECLARACIONES DEL JEF LOS NACIONALISTAS TU EN ERZERUM.

CONSTANTINOPLA, 21.— zin Karar Bekir, comand las fuerzas nacionalistas e zerum ordenó hoy una general para festejar el maximalista, calificándolo movimiento que marca el zo de uno de los más gran chos de la historia, y que

Es la "REMINGTNO"

La máquina de escribr que Ud. debe comprar

Por ser la más perfecta y la más moderna de todas las maquinas de escribir que existen.

Pida informes a sus importadores:

MORRISON & Co.

Ahumada 65-77 :: Santiago :: Casilla 212

Sebo Saladero de Montevideo

Marca "DENIS"

Listo en Santiago

SAAVEDRA, BENARD y Cía.

CIGARRILLOS

MARYLAND

CABINE

Pídalos en todas las carrerías.

Alimento Meyer

Una nueva valiosa opinión

El distinguido facultativo don Guillermo del Sol, dice lo siguiente:

"Dr. G. del Sol.—Medicina Interna.—Consultas: 1 a 3. — Brasil 75.

El facultativo que subscribe certifica que ha empleado el Alimento Meyer en personas débiles y convalecientes y que ha quedado satisfecho de los resultados obtenidos.

Santiago, 16 de Junio de 1920.—(Firmado). — Dr. G. del Sol.

El mejor Alimento para Niños

mayores de tres meses

¡No olvide Ud. que la Casa E. TURRI es la más afortunada de sus similares!

LOTERIA

¡Recuerde Ud. que esta Casa es la única que ha vendido en Chile los premios GRANDES!

Nacional Argentina

Precio de los billetes en moneda chilena de los próximos sorteos:

Agosto 24, de.. $ 80,000; a $ 55 el billete ENTERO, a $ 11 cada QUINTO

Agosto 31 de.. $ 80.000; a $ 55 el billete ENTERO, a $ 11 cada QUINTO

Setiembre 9, de $ 150,000; a $ 110 el billete ENTERO, a $ 11 cada DECIMO

El importe del pedido para un sorteo determinado que llegue atrasado se invertirá el sorteo inmediato, salvo indicación contraria del interesado.

Para tener opción al sorteo, los billetes sólo deben solicitarse a la afortunada Casa Turri. B. Aires. G. Güemes

Las remesas, en cancelación de los billetes de lotería pedidos, de preferencia, hacerse: por giro postal o telegráfico (Telégrafo Comercial), letras bancarias o de la Caja de Ahorros, billetes de lotería premiados, o, en último caso, enviando el dinero efectivo en carta certificada, y, a ser posible, lacrada.

Diríjanse los valores y correspondencia sólo a la casa chilena.

Esta es la única casa del ramo que puede ofrecer a Ud. garantías de solvencia y seriedad absolutas.

E. TURRI

SANTIAGO

Cualquier informe referente a loterías, personalmente o por escrito, lo dará a Ud. E. TURRI.

Pasaje Balmaceda 10, calle Huérfanos frente a Gath y Chaves - Casilla Correo

PIDA EL VIEJO VINO
Tarapacá-Zavala-Reservado
EN REEMPLAZO DEL VINO FRANCES

dirá el cumplimiento del vergon- roso tratado de paz".

Daclara también que los armenios serían violentados para que hagan la paz con Moscow.

El leader Mustapha Kemal Bajá envió un mensaje a Lenine dándole las gracias por la ayuda que ha prestado a los nacionalistas.

NEUTRALIZACION DE LAS PROVINCIAS DE KARABAGH Y ZANZEGOUR

CONSTANTINOPLA, 21. — Rusia ha celebrado con Armenia un convenio, según el cual las provincias de Karabagh y Zanzegour, al sur de Armenia, serán neutralizadas.

CANADA

EL PRINCIPE DE GALES VISITARA A AUSTRALIA

SIDNEY, 21.—El Príncipe de Gales decidió visitar Australia, a su regreso a Inglaterra, a bordo del "Renown", vía canal de Panamá.

ESTADOS UNIDOS

OPOSICION A LA ENMIENDA CONSTITUCIONAL referente al sufragio femenino

MARVILLE, 21.—Treinta miembros de la Cámara Baja de la Legislatura de Tennessee abandonaron a media noche el Estado, evitando así que se pudiera reunir la Cámara, debido a la falta de número, esperando, de ese modo, retardar la época en que podrá reconsiderarse la reciente votación que ratificó la enmienda constitucional referente al sufragio femenino.

La oposición realiza una tenaz labor con el objeto de evitar que tengan derecho a voto varios millones de mujeres en los Estados del sur.

La Corte ha iniciado una acción para impedir que el Gobernador y demás funcionarios certifiqueen la ratificación.

EL GOBIERNO PIDE A LETONIA que llame al secretario de su Legación en Washington

WASHINGTON, 21.—El Departamento de Estado se dirigió al Gobierno letón pidiéndole que llame a Alfred Nagle que ha sido detenido en Nueva York provisto de credenciales de Secretario de la Legación letona en Washington.

El Gobierno considera a Nagle como residente no grato.

INFORMACIONES DEL BOLETIN COMERCIAL

BOSTON, 21. —El boletín comercial anuncia que, salvo algunas ventas de lanas al detalle, los precios han tenido escaso vigor.

En general los manufactureros han comenzado a trabajar, como prueba, y se espera que la mayoría de las usinas, quedarán nuevamente abiertas a mediados o fines de Setiembre, salvo algunas de New England, cuyo cierre parece indefinido.

Mr. DANIELS RECIBE EL PRIMER MENSAJE de la estación radiotelegráfica Lafayette

WASHINGTON, 21.—El primer mensaje que puede ser oido en todo el mundo fué recibido hoy desde la estación La Fayette, en Bordeaux, por el Secretario del Departamento de Marina, Mr. Daniels.

Esta estación, que es la más potente del mundo, acaba de ser terminada por la Marina de los Estados Unidos y se hacen actualmente las pruebas oficiales antes de entregarla al Gobierno francés para su explotación.

El mensaje dice: "Este es el primer mensaje que puede oirse en todo el mundo y marcará una piedra milenaria en el camino de la ciencia".

El Ministro de Marina envió, en respuesta, un mensaje de congratulación por la feliz terminación de la gigantesca estación radiotelegráfica bautizada con el nombre del ilustre francés a quien veneran todos los norteamericanos, agregando que servirá para estrechar más aún las cordiales relaciones que siempre han existido entre los Estados Unidos y Francia.

LLEGADA DEL EX-PRESIDENTE GUTIERREZ GUERRA

NUEVA YORK, 21.—El ex-Presidente de Bolivia, señor Gutiérrez Guerra, acompañado de su hijo, ha llegado.

Se negó a hacer declaraciones públicas antes de entrevistarse con el Cónsul General de su país.

MEXICO

MEXICO SABE CUALES SON SUS OBLIGACIONES INTERNACIONALES

Declaraciones del Presidente de la Huerta

MEXICO, 21.—Según el "Excelsior", el Presidente ha declarado, refiriéndose a lo manifestado por Francia, que México conoce sus obligaciones internacionales y no necesita que se le expresen las condiciones mediante las cuales será reconocido el nuevo Gobierno.

La notificación oficial de esas condiciones no ha sido recibida.

LA REVOLUCION HA TERMINADO

MEXICO 21. — El Gobierno ha hecho una declaración oficial sobre el estado de la situación en Baja California. Según esta información, el coronel Cantú entregó el gobierno de ese Estado al ingeniero don Luis M. Salazar, nombrado gobernador de aquella región por el Presidente de la República don Adolfo de la Huerta, quedando con esto totalmente pacificado el país.

SE REINTEGRARA A LOS BANCOS FRANCESES la suma de cincuenta millones de pesos

MEXICO, 21.—El Sub-secretario del Tesoro, señor Paredes, dijo que el Gobierno estudiaba los medios de reintegrar a los Bancos franceses la suma de 50 millones de pesos que fueron tomados por el Gobierno de Carranza, y que es una de las condiciones impuestas por el Gobierno de Francia para reconocer al de Mexico.

BRASIL

RIO DE JANEIRO, 21.— **Los jugadores de football de Sao Paulo irán a Chile.**—Gracias a la intervención del Presidente del Estado de Sao Paulo, la Asociación Paulista de Football facilitará la participación de los jugadores del Estado, en el team que irá a Chile.

RIO JANEIRO, 21. — **La desaparición de los aviadores Martins y Pinder.** — No han dado resultado las exploraciones en la Laguna Esteves y que se efectuaban para encontrar los rastros de los aviadores Martins y Pinder.

Parece confirmarse las presunciones de que ambos murieron.

Se supone que uno de ellos pretendió salvarse el día que había caído al agua, y que en ese momento lo acometieron los indios Yacarés.

PERU

LIMA 21. — **Comentarios a las declaraciones del señor Aldunate.** —El Ministro de la Guerra ha desmentido oficialmente las declaraciones del señor Aldunate acerca de las provocaciones de las tropas peruanas y dijo que el ejército peruano jamás había sido movilizado, y se le dedica a reemplazar la falta de brazos para construir ferrocarriles.

"El Diario Oficial" publica un editorial bajo el título de "El cinismo de Aldunate", en que se concreta a desmentir las afirmaciones del Ministro de Relaciones Exteriores chileno.

Distinción a un periodista brasileño. — La Cámara de Diputados aprobó una moción de aplauso y y la entrega de una medalla de oro al publicista brasileño señor Viana por la campaña que ha hecho en favor de los derechos del Perú.

EL PASO DEL Sr. JUAN DURAND

LIMA, 21.—La pasada del señor Juan Durand, hermano del caudillo liberal, ha determinado agitados comentarios políticos.

El Gobierno impidió al señor Durand que bajara a tierra, fundándose en que hay pruebas manifiestas de que este político viene con el propósito de conspirar contra el orden constitucional.

COMENTARIOS SOBRE LAS DECLARACIONES DE UN POLITICO CHILENO

LIMA, 21. — El diario "El Tiempo" comenta las declaraciones hechas por el señor Puga Borne sobre la posibilidad de permanencer en Lima una semana y dice que esta declaración está encaminada a hacer creer que en el Perú se hostiliza a los chilenos, lo cual es falso.

Al mismo tiempo, el señor Ruiz Bravo, Vice-Presidente de la Cámara de Diputados desautorizó en la sesión de ayer las afirmaciones del señor Puga Borne, sobre la hostilida peruana y dijo, que el señor Puga Borne puede venir al Perú con la seguridad de que el pueblo y la sociedad de Lima lo tratará con la gentileza que acostumbra.

ARGENTINA

BUENOS AIRES 21. — **Inauguración de conferencias sobre otorino - larincología.** — Con asistencia de todos los delegados extranjeros se inauguraron las conferencias científicas sobre utorino-larincología.

El delegado del Uruguay disertó sobre la osteomía de la fosa nasal, disertación que fué escuchada con mucha atención por los asistentes.

Almuerzo en honor de M. Viviani. — El Martes próximo el señor Pueyrredón ofrecerá un almuerzo, en su residencia privada, en honor de M. Viviani.

Para intensicar la producción de trigo. — Un diputado por Córdoba ha presentado a la Cámara un proyecto de ley por el cual el excedente de cada clase militar deberá ser utilizado en los trabajos agrícolas, especialmente en el cultivo del trigo. El cereal sería vendido a un premio mínimo y del producto pecuniario se deduciría el 15 por ciento de los conscriptos.

Aviador alemán que prepara volaciones. — El piloto militar alemán Mohenhauer está armando en el aeródromo del Ejército una máquina BNW, de 165 caballos de fuerza, que se diferencia de los aparatos actuales en todas sus líneas generales.

Se propone hacer una ascensión a 8 mil metros y verificar raids con y sin pasajeros en aparatos de dos asientos.

Pidiendo el Sábado inglés. — Hoy en la tarde se efectuó una gran manifestación organizada por los empleados de comercio, con el fin de pedir que se establezca el Sábado inglés obligatorio. Durante la manifestación reinó el mayor orden.

BUENOS AIRES 21. — **Festejos a M. Viviani.** — Hoy se llevó a cabo la excursión ofrecida a M. Viviani y señora a la estancia Casares, donde se realizó en su presencia una pintoresca doma de potros. Acompañaban a M. Viviani el Presidente de la Cámara, señor Goyeneche, el ex-Ministro, señor Bosh y un grupo de personalidades intelectuales y sociales.

BUENOS AIRES, 21.—**La huelga en los talleres del ferrocarril de Córdoba.**—Anuncian de Mendoza que los obreros de los talleres del ferrocarril Central de Córdoba han paralizado completamente los trabajos.

Se cree que la huelga fracasará en vista de la falta de apoyo de la opinión pública.

En honor de M. Viviani.—M. Viviani visitó hoy los establecimientos de La Martona.

El Colegio de Abogados le ofrecerá hoy una comida.

M. Viviani partirá el Martes para Montevideo, en donde dará una serie de conferencias sobre las consecuencias de la batalla del Marne.

Para estimular el sport del football.—El Presidente señor Irigoyen, a fin de estimular el football, ha donado un premio que se denominará Copa Presidente de la Nación.

Se ha comenzado ya a practicar entre los teams de la capital con las inter-ligas, con objeto de independizarse de los extranjeros y vincular las asociaciones del interior con la de esta ciudad.

El asunto del azúcar.—El tema de conversación en todos los círculos sociales, es el asunto del azúcar.

La impresión del comercio mayorista es que el Senado no puede aprobar la ley despachada por la Cámara de Diputados, la que los obliga a vender al precio de 4.10 cuando ellos han debido pagar 6.50 y hasta 8 pesos.

Se dice que el Senado no debe demorar la discusión del proyecto a fin de calmar la nerviosidad que se nota en el comercio.

Gran incendio.—En Avellaneda se produjo un gran incendio. El fuego destruyó la fábrica de tejidos de los señores Llorens Hermanos. El trabajo de los bomberos duró largas horas. Las pérdidas ascienden a cien mil pesos. Afortunadamente, no hubo desgracias personales.

La fábrica mencionada gira con un capital de millón y medio de pesos.

BUENOS AIRES, 21.— **Se prohibe la importación de ciertos artículos belgas.** — Se ha dado curso al decreto que prohibe la importación de ganado, cueros y forraje procedentes de Bélgica, debido a la aparición de peste bovina en ese país.

Conferencia en la Facultad de Filosofía. — El secretario de la Legación del Brasil, señor Angel de Castro, dió una conferencia en la Facultad de Filosofía.

Se ocupó preferentemente de los poetas brasileños contemporáneos, estudiando en detalle la personalidad del poeta Olavo Bilac, que deslumbró al país entero con el esplendor de su arte.

Disertación en la Escuela Normal. — El señor Blas Cabrera disertó hoy en la Escuela Normal de Señoritas sobre la constitución del átomo.

Fenómeno sísmico registrado por los aparatos de un Observatorio. — A medio día de ayer los aparatos del Observatorio de Villa Ortúzar registraron un mivomiento sísmico de poca intensidad, el que se cree que haya alcanzado grandes proporciones en la zona cordillerana.

EL TRIBUNAL DE HONOR EN LA ELECCION PRESIDENCIAL CHILENA

BUENOS AIRES, 21 — El corresponsal de "La Razón", en su última crónica enviada, expresa el convencimiento de que el Tribunal de Honor confirmará el triunfo del señor Alessandri.

El mismo corresponsal estima que el mencionado Tribunal ofrece al señor Barros Borgoño la única salida honrosa que le queda para aceptar lo inevitable.

Informaciones comerciales

Cambios

NUEVA YORK, 21.—De acuerdo con los tipos de cambio fijados hoy en el mercado, los giros se hacen en la forma siguiente:

Sobre Gran Bretaña, a razón de 3.5950 dólares por libra esterlina.

Sobre Francia, a razón de 7.08 centavos oro americano por franco.

Sobre Italia, a razón de 4.88 centavos oro americano por lira.

Sobre Suiza, a razón 16.62 centavos oro americano por franco.

Sobre España, a razón de 15.10 centavos oro americano por peseta.

Sobre Suecia, a razón de 20.40 centavos oro americano por corona.

Sobre Noruega, a razón de 14.75 centavos oro americano por corona.

Sobre Dinamarca, a razón de 14.75 centavos oro americano por corona.

Sobre Berlín, a razón de 1.95 centavos oro americano por marco.

Sobre Viena, a razón de 0.45 centavos oro americano por corona.

Sobre Tokio a razón de 51.62 centavos oro americano por yens.

COTIZACIONES DE MEDIO DIA

Cereales

CHICAGO, 21.—El mercado de maíz mixto americano abrió en la mañana de hoy, firme.

A medio día, el maíz, para embarque en Setiembre, se cotizó a 1.44 1|2 dólares el bushel; y para embarque en Octubre a 1.21 7|8.

La cotización máxima de este producto en la mañana de hoy fué de 1.45, y la mínima de 1.41 3|4, ambas para embarque en Setiembre.

La avena, para embarque en Setiembre, se cotizó a 67 1|2 centavos; y a 67 5|8 para embarque en Octubre.

Cerdo

CHICAGO, 21.— La carne de cerdo, para embarque en Setiembre se cotizó a 24.55 centavos oro la libra.

Carnes congeladas

NUEVA YORK, 21.—Las cotizaciones de carnes congeladas fluctuaron entre 16 y 25 centavos oro la libra.

Lino

DULUTH, 21.—A medio día este producto se cotizó a 3.36 1|2 para embarque en Octubre, y a 3.36 para embarque en Diciembre.

COTIZACIONES DE LA TARDE

CHICAGO, 21.—En la tarde de hoy, el mercado de maíz cerró cotizándose a 1.42 dólares para embarque en Setiembre.

La avena, para embarque en Setiembre cerró a 67.

La carne de cerdo, para embarque en Setiembre cerró a 24.55 centavos oro la libra.

El lino cerró a 3.37 para embarque en Octubre, y a 3.35 en Diciembre.

GASOLINA
PARA AUTOMOVILES
Tenemos lista para entregar a Domicilio
L. MATTE & Co.
Huérfanos 1039 -:- Teléfono 127 -:- Casilla 3284

OFRECEMOS
NUEVAMENTE ESTA INTERESANTE OPORTUNIDAD

a nuestra distinguida clientela, de adquirir artículos de lana de nuestra fabricación, a precios extremadamente bajos, por fin de estación:

PALETOES tejidos de lana, bonitos colores. Modelos de moda, a..	$	37.50
PALETOES tejidos de lana. Punto grueso "inglés". Variedad de colores, a....	$	42.00
PALETOES tejidos "Jersey" de lana, lindos modelos, colores de moda, a....	$	48.90
CHOMBAS tejidas de lana, preciosos modelos. Variedad de colores, a....	$	37.50
CAMISETAS de lana para señoras, a....	$	7.20
BOLEROS de lana para señoras, a....	$	8.50
MEDIAS de lana para señoras, a....	$	4.90
TRAJECITOS tejidos de lana para niños, de 2 a 6 años, a..	$	28.50
CALCETINES de lana para hombres, el par....	$	3.25

FABRICA DE TEGIDOS DE PUNTO
Estado 26

FÍDALO EN TODOS LOS
BARES Y RESTAURANTS

ROBERTSON'S
YELLOW LABEL
SCOTCH WHISKY
JOHN ROBERTSON & SON
DUNDEE

EL REY DE LOS
WHISKY
ES EL WHISKY ESCOCES
ROBERTSON'S

Unicos Importadores:
ERRAZURIZ, SIMPSON & Co.
Bandera 262-Santiago

A los Católicos de Santiago

Hoy a las 9.45 A. M.

La Autoridad Eclesiástica invita a los Católicos de Santiago a la solemne romería de desagravio por el atentado sacrílego contra la Sagrada Eucaristía, cometido últimamente en la Capilla de las Hospitalarias de San José.

Sadrá desde la Iglesia Catedral a las 9.45 A. M., y recorrerá el trayecto Merced, Plaza Italia, Providencia, para terminar en la Avenida Condell, donde se celebrará una Misa de Campaña y hará uso de la palabra el Rvdo. Padre Prudencio Contardo. Se concluirá con la bendición solemne del Santísimo y preces de desagravio.

VALPARAISO

DESFILE PARTIOTICO. —Anoche se llevó a efecto un desfile organizado por el Comité Patriótico Popular para pedir al Gobierno que tome medidas contra los peruanos. Asistió numerosa concurrencia y se pronunciaron discursos patrióticos.

EN HONOR DEL DOCTOR ORREGO LUCO. — En los salones del Club de la Unión se llevó a efecto la manifestación que se ofrecía en honor del doctor don Augusto Orrego Luco con motivo de su partida a Europa, asistiendo el Intendente don Aníbal Pinto Cruz, don Víctor Prieto Valdés, Mr. Jack Morrison y Mr. Andrés Scott.

EL EX-PREFECTO VARGAS. —Por el expreso se dirigió ayer al sur el ex-prefecto de policía, coronel don Luis Vargas.

MANIFESTACION AL CONSUL DE MEXICO. — Con motivo de su próxima partida a México el cónsul General en Chile, señor Ignacio de la Hidalga, fué festejado ayer con un almuerzo en el Club Valparaíso por sus colegas del Cuerpo Consular.

CENTENARIO DE MAGALLANES. — Ayer estuvo en Valparaíso el señor Julio Prado Amor, secretario de la Comisión Organizadora de las fiestas conmemorativas del Centenario de Magallanes. El señor Prado Amor conferenció largamente con el secretario de la Intendencia, don Aníbal Las Casas, acerca del programa de los festejos que con motivo de la llegada de la Embajada de España, y otros países invitados, tendrán lugar los días 25 y 26 de Noviembre próximo.

El señor Prado Amor visitó "La Unión", y "El Mercurio", y la oficina de LA NACION, la Biblioteca Pública, etc., solicitando la cooperación de la prensa y colectividades importantes a fin de que den a conocer la importancia y coadyuven al éxito de los festejos que tendrán lugar en Valparaíso.

CRONICA MARITIMA. — Ayer salieron:

El Maipo, para Pimentel e intermedios.

El vapor americano Santa Teresa, para Nueva York e intermedios, vía Panamá.

El Itata, para Iquique e intermedios.

El Lunes 23 saldrá:

El vapor americano Ebro, para Nueva York e intermedios, vía Panamá.

El Martes 24 saldrán:

El Magallanes, para Iquique e intermedios.

El vapor argentino Freia, para Talcahuano, Corral e intermedios.

El Taltal, para Arica e intermedios.

El Pisagua, para Puerto Montt, Castro e intermedios.

CARBON COKE DE 72 HORAS
OFRECEN PARA ENTREGA INMEDIATA A PRECIOS SIN COMPETENCIA
DUCAN FOX & Co. -- Bandera 529-533

Aceite puro de Oliva
PANISELLO
Es el mejor Aceite Español
Unicos Introductores
Passalacqua y Ca.
SANTIAGO VALPARAISO
22-Ag.

DESFALCOS EN LOS FERROCARRILES DEL ESTADO

SON SORPRENDIDOS SUS AUTORES EN CIRCUNSTANCIAS QUE SE REPARTIAN EL DINERO

Se trata de dos contadores de la Segunda Zona a quienes el Consejo de la Empresa separa de sus puestos

Se ordena asimismo la suspensión del jefe de la Contabilidad, don Arturo Lagos

Se descubren también irregularidades en la Primera Zona

El jefe de la Contabilidad, don Noé Pumarino, es trasladado a Santiago

En las últimas sesiones del Consejo de Ferrocarriles la corporación se ha ocupado de algunas graves irregularidades cometidas por varios empleados de la segunda zona.

En efecto, la Dirección General remitió hace poco al Consejo todos los antecedentes relativos a un desfalco en que aparecen envueltos dos contadores de dicha zona.

En el mes de Abril del presente año, algunos bodegueros de la estación San Diego pusieron en conocimiento del Director General, señor Trucco que habían recibido proposiciones para tomar indebidamente fondos pertenecientes a la Empresa, cosa que ellos estimaban de su deber dar a conocer a su jefe, para poner a salvo su honorabilidad, y porque calculaban que ésto se estaba haciendo en otras estaciones.

Algún tiempo más tarde los denunciantes fueron objeto de las mismas solicitaciones de los aludidos contadores y según instrucciones recibidas en aquel entonces, consintieron en que se siguiera adelante la defraudación, de acuerdo con el Director General, a fin de permitir la comprobación indubitable del delito.

Fué así como los inspectores encargados de investigar el denuncio, pudieron sorprender a los culpables en los momentos en que hacían la distribución de la última suma tomada indebidamente.

Todos estos hechos fueron puestos inmediatamente en conocimiento del Consejo de la Empresa el que acordó separar de sus puestos a dos contadores inescrupulosos.

Por otra parte, sabemos que la investigación administrativa no ha terminado aquí, sino que el Consejo ha resuelto tomar severas medidas contra uno de los empleados superiores de la Empresa, don Arturo Lagos, actual jefe de la Contabilidad de la segunda zona y consejero de la Caja de Ahorros de los Ferrocarriles, el cual aparecería como culpable de manifiesta negligencia en dar cuenta de las irregularidades cometidas por los empleados de su dependencia.

Por resolución del Consejo, este empleado ha sido suspendido de sus funciones. En la sesión de ayer se trató extensamente de este mismo asunto, y tan pronto terminen las averiguaciones pasarán los antecedentes a la justicia para los efectos de establecer la responsabilidad penal de los empleados que aparecen comprometidos en estas irregularidades.

También se nos informa de que en la contabilidad de la primera zona se han descubierto serias irregularidades para cuya mejor investigación ha sido trasladado a Santiago el jefe de la contabilidad de dicha zona, señor Noé Pumarino, y se ha nombrado en su lugar a don Miguel Guemes, jefe de la contabilidad de la tercera zona.

PRO AVIONES

LA COLECTA DEL DIA 27 DEL PRESENTE MES

La prensa nos viene avisando con anticipación, que el día 27 del corriente, se llevará a cabo simultáneamente en todo el país, una colecta pública "Pro-defensa nacional", con el fin de incrementar los escasos fondos que hasta aquí se han recogido graciosamente, por personas distinguidas y altamente patriotas.

Decimos escasos fondos, porque en realidad da pena ver que la suma recogida en esta capital no suba todavía de $ 120,000.

La idea de la colecta, ha nacido de las distinguidas damas del vecino puerto, quienes, de un principio, comprendiendo que muchos de nuestros compatriotas se encuentran alejados del patriotismo, puedan en esta ocasión, tener la bondad de obsequiar una insignificante erogación, para subir siquiera en esta forma los fondos para la compra de los aviones.

Recuerdo haber leído hace tiempo las noticias cablegráficas del Perú, que cuando en esa nación se lanzó la idea de obsequiar unos aeroplanos para el Ejército, en un sólo día se recogieron más de un millón de pesos chilenos.

También en nuestro país, hemos visto con orgullo, colectas crecidasa a favor de ciertas instituciones de beneficencia y para construcciones de templos y colegios católicos, con resultados muy halagadores para los beneficiados, por lo que no es extraño que la colecta del día 27 alcanzará un éxito nunca visto en nuestro país.

Debemos probar a nuestros enemigos, debemos hacer ver a las colonias extranjeras entre nosotros, que nuestro amor a la patria es grande y que gustosos daremos ese día una erogación, sin esperar que las distinguidas damas de la colecta lo soliciten.

Hay muchas colonias extranjeras, que ya desde luego han comprometido nuestra gratitud de chilenos, principalmente la ecuatoriana, asiática e italiana, ésta última, en un momento de charla en un club social, reunió 22 mil pesos entre 22 socios asistentes.

También tenemos conocimiento, que antes de la fecha fijada para clausurar las erogaciones, se nos dará a conocer el nombre de nuestros más acaudalados rentistas, quienes no desean quedar indiferentes ante el llamado que les hace la patria.

La idea de erogar un día de sueldo de los empleados Ferrocarrileros, Bolsa de Comercio, Impuestos Internos, excusado es decirlo que merece el aplauso general de la nación, quienes desde luego han encontrado imitadores, no sólo entre los empleados fiscales y de comercio, sino aún en los propios señores Ministros de Estado, los que han querido figurar a la cabeza de las listas de erogaciones. ¡Qué hermoso acto de patriotismo han dado los señores Ministros! Vaya hasta ellos nuestra gratitud.

También se nos ocurre la idea de que el Club Hípico de Santiago, que siempre ha dado pruebas de generosidad, debiera ceder un tanto por ciento de las apuestas mutuas del concurso del próximo Domingo, que los teatros de la capital siguieran el ejemplo que insinuamos, que la honorable institución del Club de Señoras también podría contribuir con su importante concurso, dando un beneficio de esos con que sabe agradar a nuestra sociedad y por último, hasta el señor Arzobispo, Monseñor Errázuriz, podría cooperar patrióticamente, dando instrucciones a los curas de su dependencia con el fin de que hagan prédicas patrióticas con el fin de que lleguemos alimentar el patriotismo que parece un tanto alejado de ciertos chilenos.

En esta forma, se puede estar seguro del éxito, por cuanto así participaría directamente nuestro pueblo, que tendría ocasión de depositar su óbolo en manos de las distinguidas manos de las nobles damas que formarán el Comité "Pro-defensa nacional".— **Carlos Heimpell H.**

SEÑORAS

Vendemos por metros a precios de por mayor

GABARDINAS buena calidad, 1.10 ancho . . . $ 13.00
TRICOTINAS clase especial, 1.30 ancho . . . 16.00
DIAGONAL, calidad superior, 1.30 ancho . . . 16.00
GABARDINAS muy finas, 1.40 ancho 22.00
FANTASIAS a listas y cuadros. 25.00
CASIMIRES para trajes sastre. 20.00

VERDADERA OCASION

Gabardinas inglesas, lo mejor de lo mejor, colores muy bonitos, de valor de 36 pesos, liquidamos a 25 pesos metro.

BANDERA 702, esq. Rosas, edificio de las Capuchinas

TRUEBA, VILLA y Cía.

El concurso de las provincias a la defensa nacional

LA COLECTA PUBLICA DEL 27 DEL MES EN CURSO

Comisiones designadas al efecto. — Participación de la Cruz Roja El concurso de los escolares. — Bella acción de la Municipalidad de Las Condes

La comisión de señoras que tendrá a su cargo la colecta del 27 en Santiago, adopta ayer importantes acuerdos. — Una comisión pasará a pedir al Presidente de la República adhiera al "Día de Sueldo"

La más franca acogida ha encontrado en todos los círculos del país, la iniciativa del Comité Central "Pro-defensa nacional", de hacer una colecta pública el día 27 del mes en curso.

El movimiento unánime en pro de este propósito originado en todas las ciudades de la República, se ha traducido desde luego, en el concurso espontáneo ofrecido por todas las personas de alguna significación, para el mejor éxito de esta empresa.

Desde luego, ya se encuentran formados los grupos que han de recorrer las ciudades en demanda de un óbolo para la defensa nacional.

Este movimiento ha servido en muchas partes para impulsar la fundación de la Cruz Roja, formada por el elemento más distinguido de cada localidad y cuyas socias serán las que dirijan el simpático acto del día 27.

Por lo que respecta a esta ciudad, ayer se llevó a cabo una importante reunión en la casa de la familia Ossa Concha, a la cual concurrieron numerosas señoras de nuestra sociedad y los miembros del Comité señores José Manuel Balmaceda, Arturo Izquierdo, Gustavo Walker Martínez y Julio Vicuña Subercaseaux.

En esta reunión se trazó el plan general de trabajo para el día de la colecta y se designó una comisión directiva que la formarán las señoras Emiliana Concha de Subercaseaux, Sara del Campo de Montt, María Luisa Edwards de Lyon y Emiliana Concha de Ossa.

En una próxima reunión se nombrarán las sub-comisiones encargadas de la recolección de las erogaciones.

La cooperación del comercio

Varias casas comerciales han ofrecido desde luego todo su concurso, ya sea obsequiando algunos valiosos objetos para que sean rematados ese día en algunos centros sociales o para ayudar a las comisiones en cualquiera otra forma.

Disposición del Ministerio de la Guerra

El Ministerio de Guerra, a pedido del Comité, dispondrá que ese día todas las bandas de la guarnición ejecuten retretas en diferentes puntos de la ciudad y que los aviones militares evolucionen sobre la ciudad para ofrecer al público uno de aquellos espectáculos más hermosos de la aviación moderna.

En los colegios

En todos los colegios se continúan haciendo erogaciones para ayudar a la defensa nacional. En algunas escuelas se ha logrado reunir algunos cientos de monedas de cinco centavos, que corresponden al óbolo de los pequeñuelos.

En los Ferrocarriles, cuyos empleados han resuelto hacer el esfuerzo para obsequiar con sus propios medios un avión que llevará el nombre de "Ferroviario", se continúa trabajando con bastante actividad.

Según noticias recibidas ayer en la Asociación de los Empleados Ferroviarios, ya se cuenta con la total adhesión de los empleados de la primera, segunda y tercera zonas, con la Red Central Norte y las reparticiones que forman la Dirección General y sus Departamentos.

De la cuarta zona no se han recibido noticias, pero todo hace suponer que allá también haya encontrado igual acogida, olvidándose de dar cuenta a la Asociación.

En todas las demás reparticiones públicas se continúa haciendo lo mismo y según se nos dijo ayer, en la semana una comisión de empleados públicos pasará a visitar al Presidente de la República a pedirle su adhesión a este acuerdo.

Avión Coquimbo y Atacama

Continúa la caja de "El Mercurio" recibiendo las adhesiones de los hijos de Coquimbo y Atacama destinados a adquirir un avión que se obsequiará al Ejército.

Erogaciones recibidas en el Club de Setiembre de los hijos de la provincia de Coquimbo residentes en Santiago, para la adquisición del avión "Coquimbo":

Doña Socorro Munizaga, $ 100; doña Matilde Aguirre Castro, 50 pesos; doña Margarita Aguirre Castro, $ 50; don Roberto Sánchez G. de la H., $ 100; don Armando Salamanca, $ 100; don Santiago Marín Vicuña, $ 100; don Luis Hernández, $ 100; don Pedro Cortés Monroy, $ 100; don Luis Vicuña Cifuentes, $ 100; don Manuel Pulido, $ 50; don David Pulido, $ 50; don Exequiel Varela, $ 50; don Carlos Alvarez Pérez, $ 50; don Adolfo Floto, $ 50; don Víctor González O., $ 50; don Roberto Michell, $ 25; don Jorge Cristi, $ 25; don Luis Santiago Díaz Villalón, $ 20; don Francisco Escudero, $ 20; don Tomás Echavarría, $ 20; don Eduardo Williams, $ 20; don José Dolores Torres P., $ 20; don Alejandro Torres P., $ 20; don Ernesto Munizaga, $ 20; don Juan Claussen, 20 pesos; don Aníbal Vicuña V., $ 20; don Armando Rojas Molina, $ 20; don Alberto Vergara Salas, $ 20; don Mariano 2.o González, $ 20; don Ernesto Kaulen, $ 20; don Conrado Pineda, $ 20; don Rafael Tirado, $ 20; don Enrique Marín, $ 20; don Juan de Dios Rojas, 20 pesos; un hijo de Coquimbo, $ 20; don Oscar Iribarren, $ 20; don Arturo Clement, $ 20; don Benjamín Beytía, $ 10; don Guillermo Watkins, $ 10; don Joaquín Demarchi, $ 10; don Julio Acuña C., $ 10; don Joaquín Olivares, $ 10; don Julio Heyermann, $ 10; don Alfredo Illanes B., $ 20. Suma: 1,680 pesos.

Los cursos de especialistas en el Aero Club

Han continuado desarrollándose con el mayor empeño los cursos de especialistas aeronáuticos que está preparando el Aero Club de Chile.

El Martes próximo, y conforme con la autorización concedida por la Inspección General de Aviación, los alumnos de estos cursos harán una visita a la Escuela de Aeronáutica Militar, para imponerse del funcionamiento de un plantel de esta naturaleza y recibir algunas lecciones prácticas en los talleres respectivos.

Las clases prácticas de mecánicas se iniciarán en esta semana en el Garage del señor César Copetta, para lo cual se ha obtenido material adecuado de la aviación militar.

El Sábado próximo el ingeniero y director del Curso, señor Sirio Contrucci dictará en el Aero Club una conferencia de carácter militar dedicada a los jefes, oficiales y aspirantes a oficiales de la Escuela de Aeronáutica.

El horario de clases de esta semana será el mismo de la anterior.

La Municipalidad de Las Condes

La I. Municipalidad de Las Condes ha resuelto destinar la cantidad de $ 500 que tenía consultados para la celebración de nuestro aniversario patrio, a incrementar los fondos pro-defensa nacional.

Este patriótico acuerdo se tomó a iniciativa del primer Alcalde señor Aurelio González.

Ojalá que ésto tengo imitadores en otras municipalidades de la República.

En Curicó

En Curicó la señora Mackenna de Balmaceda, a cuyo entusiasmo y dedicación se deben muchas de las más bellas iniciativas, en esa ciudad, ha organizado los trabajos para la colecta en cuya tarea será secundada por distinguidas personas de la sociedad.

En Linares

El interés despertado en esta ciudad para obsequiar al Ejército un avión, no ha decaído un sólo instante.

Las erogaciones recogidas, demuestran que han respondido al patriótico propósito de la provincia, aún las personas de más modestos recursos.

Lo erogado hasta el momento alcanza a la suma de 6.022.30 pesos.

LA FIESTA DE LA RAZA

INVITACION DEL COMITE DIRECTIVO DE LA UNION IBERO-AMERICANA

Preparativos que se hacen para su celebración

El Comité Directivo de la Unión Ibero-Americana ha dirigido una circular a todos los países de habla española, invitándolos a la celebración de la Fiesta de la Raza.

Es ya una práctica arraigada y extendida en todos los países de América, la fiesta que une a todos los países del Continente para inspirar el amor a la raza, suscitar nuevas relaciones y tomar más estrechos los vínculos de amor entre los pueblos de la gran comunidad que tiene, por su rango, lugar de verdadera primacía en la historia.

No se concibe, en efecto, la Fiesta de la Raza, como mero solaz de los espíritus; es necesario que ella exprese el mayor desenvolvimiento de la raza, mostrándose digna de sí propia, de su pasado glorioso, que tanto ensanchó los mundos y que marcó un rumbo glorioso a todos los pueblos de América.

Es primordial deber nuestro,— dice la circular de la Unión Ibero-Americana, — sintiendo y preconizando en España el interés de los pueblos de América, propugnar por cuanto signifique pacificación, cooperando a los arbitrios que la proporcionen, realizando aspiración de tratadistas americanos, eminentes en la definición y exposición del Derecho Internacional.

Concluye expresando el Comité Directivo, sus deseos de que la Fiesta de la Raza haya de celebrarse en lo sucesivo como verdadera fiesta de la Humanidad.

En nuestro país, esta invitación ha encontrado, como en años anteriores, una franca y sincera acogida. Tanto los españoles residentes en esta capital, como los chilenos que por una u otra causa mantienen relaciones con la Madre Patria, han acogido con todo entusiasmo la invitación de la Unión Ibero-Americana, y ya se han iniciado los preparativos para conmemorar dignamente el aniversario del descubrimiento de América.

Próximamente daremos mayores detalles acerca de la celebración de la Fiesta de la Raza.

La colonia francesa en Chile

Muy bien recibido ha sido por la colectividad francesa residente en Chile, la obra "Francia", editada por el señor Aníbal Escobar V.

La obra "Francia" que ha merecido el aplauso del señor Ministro de Francia en Chile, Excmo. señor H. Lefeuvre Meaulle, Barón de Lagatinerie, Cónsul General M. Chausson y otras distinguidas personalidades francesas, saliéndose de lo común, expone en forma documentada y con acopio de datos, la acción progresista de los franceses en Chile, sus riquezas, y manufacturas múltiples. Es además una obra lujosamente editada, útil para el hogar, ya que en ella se incluyen diversos artículos sobre la actuación en la guerra de los franceses residentes en Chile, como asimismo las festividades con que en este año la colectividad celebró su aniversario nacional; todo esto profusamente ilustrado con excelentes fotografías.

Reproducimos a continuación el concepto que al señor Ministro de Francia, le merece la mencionada obra, puesto de manifiesto en la siguiente carta dirigida al autor:

Muy grato es para mí, acusarle recibo de los ejemplares que se ha servido remitirme de la obra "Francia" y al mismo tiempo felicitarlo calurosamente por el mérito de la citada publicación.

El esfuerzo considerable que su trabajo representa es digno del mayor encomio y al mismo tiempo que prueba el aporte de la labor francesa en este hermoso país, demuestra que hay también quien ha sabido apreciarla y darla a conocer.

Auguro a su trabajo, mi estimable señor, un lisonjero y merecido éxito.

Esta obra magna no debe faltar en la casa de ningún hijo de la nación a la cual usted ha dedicado tantas investigaciones y desvelos.

Si me fuera permitido, sin embargo, formularle un deseo después de tantos sacrificios como usted se ha impuesto, le pediría que se serviría completarle con una reseña igual en que mencionara las zonas de Chile que no figuran todavía en su excelente obra, es decir el Centro, el Norte hasta Antofagasta, y extremo Sur.

Sírvase, pues aceptar, señor, con mis más vivas felicitaciones, mis mejores agradecimientos y mis cordiales saludos. — **H. Lefeuvre Meaulle**".

Conferencia Internacional en París

Invitación a nuestro Gobierno

El Gobierno de Chile ha sido invitado para hacerse representar en una Conferencia Internacional que se celebrará en París, el 11 de Octubre próximo, con el objeto de revisar la nomenclatura de enfermedades y estudiar las causas de las defunciones.

LISTA

de Mayores Contribuyentes de la Comuna de Lampa

Publicación que se hace en virtud del artículo 2.o inciso 3.o de la ley de elecciones:

Cristián Paredes . . .	$ 302.00		$ 308.00
Manuel Zelada . . .	297.00		297.00
Claudio Peña . . .	137.35	$ 141.10	279.05
Manuel Tobar	165.00		165.00
Belarmino Villarroel . .	62.70	83.20	145.90
Juan 2.o Zelada . . .		83.20	83.20
Cirilo Pacheco . . .	133.70		133.70
Miguel Arancibia . . .	128.70		128.70
Carlos Vargas . . .	115.50		115.50
Miguel Olivares. . .	70.40		70.40
Camilo Rubio . . .	70.40		70.40
M. Ignacio Acevedo. .	52.80		52.80
Pablo Tobar	42.00		42.00
Israel Díaz.	39.60		39.60
Francisco Velásquez. .	36.60		36.60
Ismael Ortega . . .	33.00		33.00
Bernardino Packer . . .	29.70		29.70
Manuel Morales . . .	26.40		26.40
Juan A. Guajardo . . .	23.10		23.10
Manuel Pulgar . . .	23.10		23.10
Antonino Astudillo . .	19.80		19.80
Luis Farías.	19.80		19.80
Anastasio Bravo	19.80		19.80
David Ortega . . .	19.80		19.80
Domingo Arriagada . . .	18.15		18.15
Miguel Cuevas. . .	16.50		16.50
Gregorio Serey . . .	16.50		16.50
José de la C.			

Hormazábal .	13.20	13.20
Andrés Naranjo . .	13.20	13.20
Dionisio Catalán . . .	13.20	13.20
Manuel Garlando . . .	13.20	13.20
Garino Fernández. . .	13.20	13.20

ALFREDO SEGOVIA RUIZ.

Mayores contribuyentes del departamento de Santiago.

INCLUSIONES Y EXCLUSIONES

Con los documentos que acompaña observa la lista de mayores contribuyentes y pide se declare la exclusión que indica y la inclusión del reclamante.

S. J. L.— Guillermo García Huidobro, rentista de este domicilio, calle de la Catedral N.o 1686, a US. digo:

Que en uso del derecho que me otorga el artículo 4 de la Ley de Elecciones vigente vengo en observar la lista de mayores contribuyentes publicada en la prensa en conformidad al artículo 3.o de la misma ley y relativa a la tercera comuna Portales de Santiago.

Desde luego se hace figurar en el 8.o lugar a don Eugenio Brusadelli, caballero que por su calidad de extranjero no puede ser incluído en ella de acuerdo con el precepto de la letra b) del N.o 2 del artículo 2.o de la ley mencionada.

Se hace figurar también en esa lista en el 5.o lugar a don José Garmendia Reyes, caballero que antes pagaba contribución por propiedades ubicadas en esa comuna; pero que por haberlas enajenado no paga hoy esa contribución. Debe también ser excluído.

Todavía se hace figurar en el 12.o lugar a don Enrique A. Rodríguez, caballero que por ser actualmente diputado no debe figurar de acuerdo con el precepto de la letra a) del N.o 2 del artículo 2.o.

Y por último no se me ha incluído a mí que como consta de los recibos que acompaño pago por trimestres la suma de $ 327.40, o sea al año $ 1,309.60, lo cual me da el derecho de figurar en el 10.o excluídos los antes nombrados.

En mérito de lo expuesto y con el mérito de la prueba testimonial que ofrezco y la documental adjunta, a US. suplico: se sirva admitir mi reclamación y declarar la exclusión de los señores Eugenio Brussadelli, José Garmendia Reyes y Enrique A. Rodríguez, y la inclusión mía en la lista de mayores contribuyentes y entre las doce primeras personas que deben allí figurar. —**Guillermo García Huidobro.**

Santiago, Agosto 20 de 1920. — Por solicitadas las exclusiones e inclusiones que se indican, publíquese en los diarios "El Mercurio" y LA NACION, y fíjese cartel.

Prohíbase la prueba que se ofrece. **F. Rodríguez. — C. Covarrubias.**

LAS EXCLUSIONES QUE INDICA

S. J. L.— José López, ciudadano, domiciliado en Avenida Centenario N.o 1010, a US. expongo:

En uso de la acción popular que me confiere el artículo 4.o de la Ley de Elecciones de 12 de Febrero de 1915, solicito de US. la exclusión de la lista de mayores contribuyentes publicada en LA NACION de 19 del actual, correspondiente a la comuna de Providencia, de los señores Fidel Otaiza y Martín Orrego Ovalle.

Exclusión de don Fidel Otaiza.— La ley ha confiado a los mayores contribuyentes en las comunas, diversas obligaciones que son de gran importancia para el desarrollo político chileno. De ahí que ha querido que estos mayores contribuyentes reunan ciertas condiciones para el buen desempeño de su cargo. Entre estos requisitos exigidos por la ley, figura la de reunir las aptitudes necesarias para ser ciudadano elector (art 4.o N.o 1 de la Ley de Elecciones citada), o sea tener 21 años de edad, saber leer y escribir, y residencia dentro de la subdelegación. El expresado señor Otaiza no reune todos estos requisitos, pues le falta uno importantísimo: no sabe leer ni escribir. Este hecho, que además de ser público y notorio en Providencia, ofrezco probarlo, en caso necesario, con dos clases de prueba, testimonial y con la propia confesión del señor Otaiza.

Exclusión de don Martín Orrego Ovalle. — Este caballero figuraba como mayor contribuyente en Providencia, por el hecho de haber poseído en la Avenida Miguel Claro N.o 188 a 204 una propiedad la que en 6 de Noviembre de 1916, vendió al señor Ernesto Mauns, quien la hizo inscribir en el Rol de Propiedades de esa comuna a su nombre, todo lo que se acredita con el certificado que acompaño expedido por el tesorero municipal de Providencia.

Entre las causales en que deben basarse las presentaciones sobre exclusiones de la lista de mayores contribuyentes, y que enumera el artículo 5.o de la Ley de Elecciones, figura la de no ser contribuyente en la comuna respectiva (N.o 2) y la de no poseer los requisitos para ser ciudadano elector. (N.o 1). El señor Orrego no es contribuyente de Providencia, pues lo es el señor Mauns a quien vendió la propiedad, y no reune los requisitos para ser ciudadano elector, por no tener residencia en la comuna. La primera causal alegada la compruebo con el certificado que acompaño, y la segunda con prueba testimonial.

En mérito de lo expuesto, pido a US. se sirva ordenar se excluya de la lista de mayores contribuyentes de la comuna de Providencia a los señores Fidel Otaiza y Martín Orrego Ovalle, que figuran en el diario que también acompaño. —**J. López S.**

Santiago, Agosto 20 de 1920. — Por solicitadas las exclusiones que se indican, publíquese en los diarios "El Mercurio" y LA NACION, y fíjese cartel.

Recíbase la información que se ofrece. —**F. Rodríguez — O. Covarrubias.**

San Felipe, 19 de Agosto de 1920. —Señor Juez Letrado de turno en lo civil.— Santiago. — En expediente N.o 10175 sobre la formación de las listas de mayores contribuyentes este departamento y en solicitud de don Desiderio Freire, el juzgado ha ordenado oficiar a US. para que se excluya de las listas de mayores contribuyentes de este departamento al citado don Desiderio Freire, pues ha preferido serlo de éste.

Dios guarde a US. — **Lorenzo Astorga. —Oscar Castro O.**

San Felipe, Agosto 18 de 1920.— Ante este juzgado se ha presentado y proveído la siguiente solicitud:

Pide se les oficie a los jueces que indica para los fines que expresa.

S. J. L. — Arturo Lyon Peña, agricultor, domiciliado en la hacienda Quilpué de esta ciudad, a US. digo:

Que figurando en las listas de mayores contribuyentes de las juntas de Santiago, Valparaíso, Viña del Mar y San Felipe, lugar este último de mi actual residencia en conformidad al artículo 5.o de la Ley Electoral vengo en expresar a US que deseo figurar como mayor contribuyente de la comuna de San Felipe. Por tanto, a US. suplico, en conformidad del artículo indicado de la citada ley, se sirva transcribir esta solicitud a los jueces letrados de Santiago y Valparaíso para que se me excluya de las listas de mayores contribuyentes de Santiago, Valparaíso y Viña del Mar.— **Arturo Lyon Peña.** — San Felipe, Agosto 18 de 1920. — Como se pide. — **Lorenzo Astorga. — Oscar Castro O., secretario.**

Sírvase US. aceptar el presente despacho y ordenar su cumplimiento.

Dios guarde a US. — **Lorenzo Astorga — Oscar Castro C., secretario.**

Santiago, Agosto 20 de 1920. — Por recibida la comunicación, publíquese en los diarios "El Mercurio" y LA NACION, y fíjese cartel. —**F. Rodríguez. — O. Covarrubias.**

Exclusión de la lista de mayores contribuyentes. — En el otrosí, ofrece información sumaria.

S. J. L. — Joaquín Irarrázaval, abogado, Santiago, Bandera 7 231, a US. con respeto digo: M impuesto de que don Ferna Irarrázaval de quien soy manda general, figura en la lista de ma res contribuyentes de la comuna mera de este departamento, form con arreglo a la Ley Electoral

El señor Irarrázaval se encu fuera del país en viaje por tie indeterminado.

De conformidad con lo disp en el artículo 4.o N.o 5.o de la debe ser excluído de la lista po circunstancia apuntada.

En consecuencia, a US. suplico digne ordenar se excluya a don nando J Irarrázaval, de la list mayores contribuyentes.

Otrosí: Es de notoriedad la aus cia del país del señor Irarráza Desempeña el cargo de consejero mercial de nuestra Legación en landa. Sin embargo, si US. lo es ma necesario, ofrezco acreditar el cho con información sumaria de tigos.

Dígnese US. ordenar sea — **Joaquín Irarrázaval**

Santiago, Agosto 26 de 19 A lo principal, por solicitada la clusión, publíquese, en los dia "El Mercurio" y LA NACION, y jese cartel; y al otrosí, recíb información. — **F. Rodríguez. Covarrubias.**

Solicita su exclusión de la de mayores contribuyentes de la muna de Providencia.

S. J. L. — Abelardo García, ta, domiciliado en Manuel Mo 1418, a US. digo: Aparezco LA NACION que acompaño, q ra como mayor contribuyente comuna de Providencia de est partamento, y como tal me c ponde desempeñar ciertas fu establecidas en la Ley de nes de 12 de Febrero de 1915 US., acogerme a la facultad confiere el artículo 5.o de la ley, y alegar mi excusa para tar mi exclusión de la lista de res contribuyentes de esa com

Para ello me fundo, en prim gar, en que no soy en la actu mayor contribuyente de Provi por haber vendido la propieda en esa comuna poseía. Debido misma venta tengo que ausen en estos días de la comuna, afectaría, por tanto, la caus presada en el N.o 1.o del a 4.o en relación con el artículo la Ley de Elecciones citada, la residencia dentro de la su gación respectiva.

Tratándose en el presente dos causales de excusa de la contempla el artículo 5.o de la de Elecciones, no dudo que US de servir ordenar se me exclu la lista de mayores contribu de la comuna de Providencia.

Por tanto, a US. pido se sir decretarlo.—Abelardo García.

Santiago, Agosto veinte de vecientos veinte.—Por solicita exclusión, publíquese en los "El Mercurio" y "La Nación" jese cartel.—F. Rodríguez.—O. varrubias.

Con el diario y documen acompaña al efectum vivend se subsane un error:

S. J. L.—Nahum D. Vásq los antecedentes de mayores buyentes de Santiago, a US. tuosamente digo:

Según consta del diario que paño, aparezco pagando por bución de haberes 701.60 pes vez de 1.161.80 pesos, correspo dome el 6.o lugar.

Como este error es perjudici ra mis intereses y como lo vero consta de los recibos qu paño, vengo a rogar a US. q los trámites de estilo, se sirv cer subsanar este error, coloc me en el lugar que me corre o sea en el 6.o lugar.

Por tanto a US. suplico, s resolver como lo dejo pedido escrito y devolver los recib ad efectum vivendi he acompa N. D. Vásquez.

Santiago, Agosto veinte de vecientos veinte.—Por solici inclusión, publíquese en los "El Mercurio" y "La Nación", jese cartel.—F. Rodríguez O. rrubias.

Se haga la inclusión que en la lista de mayores contr tes:

S. J. L.—Joaquín Gonzál rentista, domiciliado en 614 a US. respetuosamente según consta de la escritura que acompaño, inscrita en el vador de Bienes Raíces de partamento, el 28 de Mayo soy arrendatario de la cha Rafael", ubicada en la 6.a Recoleta de este departamen gún consta de los recibos que mente acompaño he pagado tribuciones hasta el 31 de bre del año próximo pasado do con lo que dispone la le del N.o 2 del artículo 2.o de Electoral vigente y con un anual de dos mil sesenta y pesos treinta y dos ($ 206432), superior a la cont pagada por don David Phill figura en el 11.o lugar de publicada por orden de US cantidad de mil ochocientos y nueve pesos ocho centavo mil 879.08).

Por tanto a US. suplico mérito de lo expuesto y de do con lo que dispone el artíc de la Ley Electoral vigente la prueba de los documentos acompañan ordene que se me ya en la referida lista, dánd colocación correspondiente po de cuota.

Otrosí: Sírvase US. ordenar devuelvan los documentos fiados una vez que US. resue te asunto.—Joaquín González

Santiago, Agosto veinte de vecientos veinte.—A lo pri por formulada la inclusión, se en los diarios "El Mercu "La Nación" y fíjese cartel.

Al otrosí, como se pide, constancia en autos.—F. Rodríg —O. Covarrúbias.

Pide su exclusión de la lis mayores contribuyentes y qu devuelva el documento que paña:

S. J. L.—Ramón Bascuñán rentista, domiciliado en la Ejército N.o 78 de esta ciudad digo: Que según consta de la legalizada que acompaño, tengo de sesenta años, por lo cual a US. se sirva ordenar mi exc de la lista de mayores contri tes de la 8.a Comuna de esta dad, en conformidad al inciso artículo 5.o de la Ley de Ele nes vigente.

Otrosí: pido a US. se me va el documento que acompaño justicia.—Ramón Bascuñán V.

Santiago, Agosto veinte de vecientos veinte.—Por solicitad exclusión, publíquese en los "El Mercurio" y "La Nación", jese cartel.—F. Rodríguez.—O. varrubias.

PASTO

primero y segundo cortes de $ 3.50 coliza. Paja Cap larga, picada para barro. pesebreras.

No admiten competidor quier cantidad. Consulte pr

Teléfono Inglés 11 Parque

AVENIDA MATTA 1460, EN S. IGNACIO, Y ALDUNAT

Una cuadra al llegar al P Cousiño.

SE ACERCAN LAS FIESTAS PATRIAS

No olvide que es obligación pintar el frente de los edificios de la ciudad por orden de la Alcaldía.
Estamos en situación de vender al precio más bajo de plaza las mejores PINTURAS, ACEITES y AGUARRAS.

Pinturas: 4 ESTRELLAS -:- S. S. S. -:- CABALLO ALADO -:- S. O. S. -:- 3 ESTRELLAS -:- Aceites: ZORRO -:- MONOPLAMO, etc., -:- Aguarras: PREMIER -:- ARBOLITO, etc.

MERCERIA PORTEÑA :-: PUENTE esquina Santo Domingo

EL STHENOGEN GALASSO COLAVOLPE

Marca el progreso de las preparaciones farmacéuticas nacionales, por ser el tónico reconstituyente favorito con su acción rápida y segura en el tratamiento de la Anemia, Neurastenia, Debilidad general, Impotencia, Lactançia escasa, Granos y manchas de la cara provenientes de digestiones difíciles o disturbios mensuales en las mujeres débiles.
Así lo certifica la mayoría de las eminencias médicas del país, después de las numerosas experiencias clínicas.

Certifico que uso el tónico **STHENOGEN GALASSO** en casos de anemia, debilidad general, etc., con resultados excelentes y lo considero **TAN BUENO COMO LOS TONICOS SIMILARES EXTRANJEROS.**

Santiago, Junio 11 de 1919.

(Firmado).—Prof. **G. ADWANDTER.**— Profesor de Ginecología.

He tenido oportunidad de ver que los efectos del **Sthenogen Galasso**, preparado nacional, son **iguales y aún superiores a los de ciertos preparados extranjeros de fórmula semejante.**

Santiago, 13 de Marzo de 1919.

(Firmado).—Dr. **Fernando Romero Aguirre**, Médico-Cirujano.

Universidad de Chile

Durante el presente año he tenido lugar a prescribir a varios de mis enfermos el **Sthenogen Galasso** como tónico reconstituyente general en casos de decadencia del organismo, y más **especialmente** en la convalecencia de los enfermos de **grippe y tifus exantemático**, que epidémicamente azotan la capital desde **va a ser** un año.

Siempre he quedado satisfecho de este medicamento, **que honra a la Farmacopea Nacional**, y que está, por su reducido precio, al alcance de todas las fortunas, aún la más modesta.

(Firmado).—Dr. **Jorge Lezaeta Rivas.**— Médico-Cirujano.
Santiago, 10 de Setiembre de 1919.

Certifico que he usado el STHENOGEN como reconstituyente general y he obtenido siempre un buen resultado.
Santiago Junio 11 de 1919.
(Firmado).—Dr. **Javier Rodríguez Barros.**— Profesor Extraordinario de la Facultad de Medicina

ESCUELA DE MATRONAS

He usado en repetidas ocasiones el tónico conocido con el nombre de **Sthenogen** y siempre me ha dado buenos resultados.
(Firmado)—Dr. **J. Lavín M.**— Prof. y jefe de la Escuela.

En las varias ocasiones que he recetado a mis enfermos el **Sthenogen Galasso**, todos han experimentado muy buenos efectos como reconstituyente; que en poco tiempo, relativamente, les ha dado fuerzas y más vitalidad.
(Firmado).—**L. Quinteros Encina.**—Agosto 14 de 1919.
Médico Legista.— Cirugía, Parto, Sífilis.

El facultativo que suscribe certifica que ha usado el **Sthenogen Galasso** en casos de pretuberculosis con excelentes resultados.
Santiago, 3 de Julio de 1919.
(Firmado).—Dr. **Arturo Espina.**—Médico Especialista.

Certifico haber empleado el preparado **Sthenogen Galasso** como tónico y reconstituyente en enfermos debilitados por afecciones crónicas, **sobre todo del aparato respiratorio**, y en convalecientes de enfermedades agudas, habiendo obtenido con su empleo **lisonjeros resultados.**
Santiago, Julio 8 de 1919.
Dr. **Nicolás Fuenzalida M.**, Medicina interna.

HOSPITAL DEL SALVADOR

Certifico que he usado el **Sthenogen Galasso** con **espléndidos resultados en las convalecencias de las enfermedades** febriles, en la anemia y en las enfermedades constitucionales.
Santiago, Marzo 7 de 1919.
(Firmado).—Dr. **Pedro Rencoret Ovalle.**

LOS TEMBLORES DE ANTEAYER

EN LA ISLA MOCHA CONTINUA TEMBLANDO

La intensidad del fenómeno en otros puntos del país

El temblor de ayer en esta capital

Informaciones del Observatorio Sismológico

Las alteraciones sísmicas ocurridas en la región del sur del país y los anuncios de que pudieran repetirse fenómenos análogos en el día de ayer, alcanzaron a producir cierta alarma entre los habitantes de esta capital.

Una gran parte de la población se alarmó grandemente, en efecto, con las predicciones que se habían hecho acerca de la producción de algunos fenómenos atmosféricos, que se habían pronosticado para ayer.

En esta ciudad no ha habido, sin embargo, motivo para producir alarma pública.. Sólo ayer en la mañana, a las 6.25, se sintió un pequeño remezón de tierra que pasó casi inadvertido. Su foco está a [illegible] kilómetros de distancia y se ha originado en el valle del Aconcagua.

En la Isla Mocha

Nuestro corresponsal en Concepción nos comunica lo siguiente:

"Informan de la Isla Mocha que el eje central del aparato lenticular del faro Este está quebrado e imposibilitado para el funcionamiento de rotación. El servicio se hace con luz chica.

El faro Oeste permanece también funcionando con luz chica.

Continúa temblando. La torre del faro Oeste se trizó en su contorno anoche; igual cosa sucedió a la torre del faro Este.

Desde ayer a las 20 horas hasta hoy a las 10 horas, ha habido más de 35 temblores. La isla sigue temblando, y está en continuo oscilamiento, dando recios golpes a intervalos. Los temblores vienen acompañados de fuertes ruidos subterráneos.

Partió en dirección a la isla Mocha el escampavía "Aguila", llevando algunos ingenieros y técnicos y una cantidad de cemento para reparar los daños sufridos por las torres y restablecer los servicios".

En otros puntos del país

Comunicaciones oficiales enviadas desde Talcahuano, anuncian que a las 11.40 de la mañana, se sintió un fuerte temblor, con dirección norte a sur.

De Corral anuncian también que a la misma hora se sintieron dos fuertes oscilaciones, de sur a norte, de una duración aproximada de 30 segundos.

De Contulmo avisan que ayer, a las 2 P. M., se sintió un fuerte temblor, y que ayer a las 5.30 de la madrugada, se sintió otro, de regulares proporciones.

De Traiguén informan que a las 11.30, se sintió igualmente un fuerte y prolongado temblor.

En Valparaíso se sintió, en la mañana de ayer, a las 6.30, un temblor de regulares proporciones.

Despachos de auxilios

Inmediatamente de tener conocimiento la Dirección General de la Armada de lo que estaba pasando en la Isla Mocha, ordenó que zarpara de Talcahuano una escampavía de socorros para los habitantes y con el objeto de reparar los faros y adoptar las medidas necesarias para su restablecimiento, pues ambos prestan inapreciables servicios a la navegación.

El inspector de faros, señor Dupuy, ha debido embarcarse en el buque, a fin de enterarse personalmente de los destrozos.

Como se sabe, hay allí una importante estación radiotelegráfica, pero ésta parece no haber sufrido desperfectos, pues nada dicen las comunicaciones, las cuales, por otra parte, han sido transmitidas normalmente.

La isla y su utilización

La Isla Mocha tiene actualmente unos doscientos habitantes y el Gobierno mantiene en ella un criadero de animales para el Ejército. Parte de ella ha sido arrendada a un particular, don Daniel Vial, quien la explota por su cuenta. Hay abundante pesca y crianza de aves, y su clima es agradable. La pesca de lobos se hace una vez al año y produce unos veinte mil pesos.

Geográficamente, está situada por los 38 grados 22' lat. y 73 grados 51', lon., a unos treinta y cinco kilómetros de la desembocadura del río Tirúa, departamento de Cañete. Se extiende del NNO al SSE, doce o trece kilómetros, con un ancho máximo de siete, aproximadamente.

A su largo, por el centro, presenta alturas que llegan hasta 380 metros. Estas alturas y sus faldas, que descienden suavemente hacia el E. y O., están cubiertas de bosques y de ellas bajan varios arroyos que riegan los pequeños valles de sus costas, las cuales son bajas y están rodeadas de escollos.

La isla fué descubierta por el pi- Juan Bautista Pastene, al 10 de Setiembre de 1544, y la denominó Isla de San Nicolás de Tolentino, reconociéndola después en Julio de 1550 y entrando en trato con los naturales, a quienes encontró dedicados a la pesca y la agricultura.

El corsario inglés Drake, desembarcó en ella el 25 de Noviembre de 1578, pero fué mal recibido, perdiendo dos hombres y saliendo él mismo herido de un flechazo. También la visitaron Ricardo Hawkins, en Abril de 1594, y la nave "Caridad", de la expedición holandesa de Cordes, en 1599, con no mejor recibimiento de los indígenas; asimismo, el holandés Van Noort y Joris Spilberg, estuvieron posteriormente en la isla, logrando que los naturales les suministrasen algunas provisiones. Este auxilio que los corsarios y piratas del Pacífico habían comenzado a obtener decidió al Presidente Garro a despoblarla. En efecto, a principios de 1685, hizo trasladar los 800 habitantes que contenía, al valle de la ribera norte del Bío-Bío.

La isla permaneció desde entonces despoblada, con excepción de cortos intervalos, en que sirvió de presidio durante la dominación española.

Hoy está poblada por doscientos habitantes ,que se dedican a las faenas agrícolas y a la pesca. El 18 de Julio de 1879, el vapor "Ellimani", de la Compañía Inglesa, naufragó en sus arrecifes, mientras iba en viaje a Europa.

Datos del Observatorio

El Observatorio Sismológico nos remite los siguientes datos acerca del fenómeno sísmico de anteayer:

Los péndulos del Observatorio Sismológico registraron el fuerte temblor que se sintió en el sur del país, en la forma siguiente: Los temblores preliminares principiaron a las 11h. 34m. y de 1m. 24s de duración; de aquí se deduce que el foco del temblor está a 545 kilómetros de esta ciudad, es decir, que se encuentra sobre el paralelo 38 grados 20' que pasa, aproximadamente, por las ciudades de Traiguén y Capitán Pastene e Isla Mocha. Las oscilaciones principales duraron 2m. 55 s. y la amplitud máxima horizontal fué de 2250 milésimas partes de milímetro. Oscilaciones verticales no se registraron. La duración instrumental total del fenómeno, fué de 30m. 39s. El período de las oscilaciones en la parte principal, fué de 6s., por esta razón no fué sensible al hombre aquí en Santiago.

Por las noticias telegráficas recibidas en esta oficina, sabemos que el temblor ha sacudido toda la zona comprendida entre el Río Mataquito y el Seno de Reloncaví, es decir, ha sido sensible en una extensión de 700 kilómetros.

Desde Agosto de 1906 hasta la fecha hemos tenido en Chile 80 temblores de ésta o mayor extensión, es decir, que la observación, durante estos pocos años, nos indica que debemos contar con 6 o más temblores de parecida intensidad y extensión. De estos 80 muy pocos produjeron daños como el de ayer, de modo que los daños que se dicen causados en Angol e Isla Mocha son, con mucha probabilidad, debidos no tanto a la fuerza destructora del temblor, que no ha sido grande, sino más bien a defectos de construcción.

En Concepción. — Nuevos detalles

A última hora recibimos de nuestro corresponsal de Concepción el siguiente telegrama.

"Poco antes de medio día de ayer se dejó sentir en esta ciudad un violento remezón de tierra que produjo enorme pánico en la población.

El temblor hizo salir apresuradamente hacia las calles a todos los habitantes, pues se creyó fundadamente que se trataba de un fenómeno de mayores proporciones una especie de terremoto, en vista de su duración que se prolongó, sin exajerar, más o menos hasta cuarenta segundos.

La impresión general es que el temblor de ayer ha sido el más formidable de los que se han dejado sentir en Concepción, en lo últimos años, después del ocurrido el 16 de Agosto de 1906, de ingrata recordación para las ciudades del norte del país.

Los aparatos meteorológicos del Liceo de Hombres registraron las 11.33 como la hora precisa del remezón, siendo sus oscilaciones de Este a Oeste.

El fenómeno ha sido general en la región, dejándose sentir con igual violencia que aquí en las diferentes localidades.

LA ALIMENTCION DE LAS TROPAS DEL NORTE

NO HAY RECLAMOS CONTRA LA CALIDAD DE LOS ARTICULOS ENTREGADOS POR LOS PROVEEDORES

Se apresura la instrucción del sumario iniciado con motivo de los denuncios del Directorio de la Bolsa de Productos de Valparaíso

Telegrama del jefe de la División, coronel don Luis Cabrera, al Ministerio de la Guerra

Oportunamente dimos cuenta de un grave denuncio formulado por el Directorio de la Bolsa de Productos de Valparaíso, acerca de la mala calidad de algunos artículos alimenticios embarcados con destino a las tropas de la I División.

Como se sabe, el Ministro de Guerra, señor Ladislao Errázuriz ordenó practicar las averiguaciones del caso, dando cuenta al mismo tiempo del denuncio al jefe de la División, Coronel don Luis Cabrera, quien inició en el acto el sumario correspondiente.

Más tarde, se presentaron ante el señor Errázuriz, los proveedores señores Castagneto, quienes manifestaron que el referido denuncio no afectaba a la seriedad de los compromisos contraídos por ellos con el Gobierno.

El Subsecretario del Ministerio de Guerra nos proporcionó ayer el siguiente telegrama del Coronel Cabrera, relativo a este mismo asunto:

"Tacna, 21 de Agosto de 1920. —Ministerio de Guerra.— Santiago.—Quedo al corriente del denuncio formulado ante US. por la Bolsa de Productos de Valparaíso acerca de la mala calidad de los artículo componentes de alimentación del personal y ganado de esta División y de acuerdo con lo que US. dispone, se instruirá sumario al respecto. Mientras tanto cúmpleme declarar a US. tomando pie de todos los informes que he recibido de los Comandos de las unidades, que hasta hoy no hay queja alguna fundada sobre la mala calidad de artículos que ha entregado la Casa Castagneto. Los ligeros reclamos formulados han sido satisfechos en el acto. Los frejoles son del año, el pan es bueno, el arroz no es de primera, pero responde a las condiciones del contrato; cuando se ha reclamado de la grasa, el contratista la ha cambiado por aceite. Lo único inferior aquí en Tacna es la carne; pero ello proviene de la mala calidad del ganado peruano. Ignoro cuál sea la calidad de los víveres que el proveedor tenga en camino, ni si estos víveres están destinados al consumo del Ejército o del mercado general, pero de lo que US. puede estar absolutamente cierto, es de que los comandantes de unidades, las comisiones de alimentación, los señores brigadieres y yo mismo, que nos preocupamos personalmente de la calidad y cantidad del rancho que se da a la tropa, no transigiremos con informalidad o mala fe o usura alguna del contratista sin que para ello nos impresionen en pro ni en contra intereses de ningún género. En cuanto a cebada, cúmpleme informar a US. que hasta este momento, no hay denuncio alguno de que esté agorgojada o en mal estado la que han enviado los señores Castagneto, ni la que últimamente ha enviado ese Ministerio, y respecto del pasto, ya informé a ese Ministerio, que yo mismo notifiqué al señor Fuenzalida que en lo sucesivo no le aceptaría pasto en ramas siendo de advertir que su pasto aprensado es de segundo corte y muy bueno. También informé a ese Ministerio que el pasto enviado a Antofagasta e Iquique desde el "Huasco" según entiendo, no era bueno sino que de calidad bastante inferior. Para saber a que atenerme y orientar investigaciones, desearía se me dijese a qué mal forraje se refieren los Bolsistas productores de Valparaíso, si a pasto o cebada y quien manda ese forraje para según eso, saber su destino. Apresuraré la instrucción del sumario e iré comunicando los resultados.—**Coronel Cabrera.**"

EL FESTIVAL BOXERIL DE ANOCHE

Entrega del cinturón al campeón Sur-Americano Luis A. Firpo

Juan Beiza y Carlos Donoso empataron en 8 rounds

Froilán Rojas, triunfador por puntos, sobre Juan Pino

Con el éxito augurado y con asistencia del señor Arturo Alessandri, se realizó anoche en el Hipódromo Circo, el festival deportivo, organizado por la Federación de Box de Chile, con el objeto de hacer entrega del cinturón conquistado en el campeonato sud-americano de box de todos los pesos, por el pugilista argentino Luis A. Firpo.

El torneo, se inició con un lucido encuentro a 6 vueltas entre dos infantiles quienes al finalizar el combate fueron declarados en empate.

Momentos después, el señor Rafael Maluenda, en representación del señor Alessandri, hizo uso de la palabra recalcando el inmenso beneficio que aporta a los hombres la práctica de los deportes, y en especial el box y a la vez alentando en su tarea a las instituciones dirigentes.

En seguida el señor Manuel Mackenna S., presidente de la Federación de Box de Chile, hizo entrega a Luis A. Firpo del cinturón donado por el señor Alessandri, que lo acredita como campeón sudamericano. Una ovación prolongada, siguió a la entrega del cinturón.

Carlos Donoso y Juan Beiza, tenían a su cargo, el segundo match de la noche, desarrollando en las ocho vueltas estipuladas, un reñido combate, finalizando en un justo empate. Referee, señor R. Maluenda.

El match de fondo, estuvo a cargo del campeón peso pluma de Chile Froilán Rojas, y el pugilista Juan Pino.

Arbitrados por el señor Juan N. Livingstone, se inició el encuentro, que interesó desde su iniciación, vivamente al público asistente, dada la acometividad y conocimientos desplegados por ambos contendores.

Las siete primeras vueltas fueron enteramente favorables a Pino y las últimas tres, favorables a Rojas. Sin embargo, y no atinamos a comprender por qué, el referee, dió vencedor por puntos a Froilán Rojas.

La pelea desarrollada por Pino, le señala como uno de los mejores hombres de su categoría. Tuvo golpes certeros, que desconcertaron y pusieron en apuros a su rival. La actuación de Rojas, dejó mucho que desear. Sus tiros faltos de puntería no lograron amagar a Pino. Se nos dijo que en la segunda vuelta, había sufrido un accidente en la mano derecha, que le impidió emplearla en el resto de la pelea.

El fallo dado por el referee, fué justamente protestado por los asistentes, ya que en el peor de los casos, ésta debió haber sido fallada en empate.

El señor Livingstone, estuvo anoche poco acertado no tan sólo en su fallo, sino que también por haber dejado pasar foules, cometidos por Rojas, que merecían la descalificación de éste.

Una revancha, entre estos boxeadores, se impone, para dirimir claramente superioridades.

EL INCENDIO DE ANOCHE

SE QUEMA UNA PROPIEDAD EN LA CALLE BEZANILLA ESQUINA DE MARURI.

A las diez veinticinco de anoche se produjo un incendio en una casa de altos de la calle de Bezanilla esquina a la de Maruri, ocupada por un almacén de abarrotes de propiedad de don Víctor Retamal.

Debido a la falta de agua el incendio tomó proporción y redujo totalmente a escombros dicha propiedad.

Los altos estaban ocupados por la señora Elena Loyola v. de Mazuela.

Sufrieron por el agua las casas de la calle Bezanilla signadas con los números 1233, habitada por la señora Amalia de la Fuente, y 1335 ocupada por un negocio del señor Manuel Salcedo,

El monto de los perjuicios se ignora.

Congreso Americano de Agronomía

Se termina la confección de los reglamentos y las bases

La Sociedad Agronómica de Chile ha dado término al estudio del reglamento y bases del Primer Congreso Americano de Agronomía que se celebrará en Santiago en Diciembre del presente año.

El Comité Organizador y Ejecutivo del Congreso ha quedado constituído por los siguiente profesionales:

Presidente, señor José Pedro Alessandri; vice-presidentes, señor Francisco Rojas Huneeus y señor Carlos Henríquez; secretario general, señor Carlos Charpín; pro-secretarios, señores Carlos Videla y señor Roberto Riesla; tesorero, señor Luis Pray; vocales relatores, señores: Arístides Ramírez y Víctor M. Valenzuela.

Este Comité está citado para hoy a fin de constituirse y dar impulso a los trabajos de organización. La reunión tendrá lugar a las 4 P. M.

LA SITUACION EN EL NORTE

A PROPOSITO DE LOS FALSOS RUMORES PROPALADOS EN ESTA CAPITAL

Lo que nos dicen nuestros corresponsales

En nuestra edición de ayer, nos hicimos eco de los rumores propalados en las últimas horas de la tarde del Viernes acerca de graves sucesos que habrían ocurrido en el norte del país y que tendrían relación con la movilización de las tropas ordenada por el Gobierno, con motivo de los sucesos internacionales que son del dominio público.

El desmentido terminante de los diarios de esta capital ha podido significar al público lo absurdo e infundado de estas especies que generalmente no se traducen sino en recelos de los habitantes y en exageraciones que son explotadas en el exterior en desmedro de nuestra organización y de nuestro prestigio.

Con el objeto de evitar que en lo sucesivo puedan encontrar asidero en la opinión, rumores de esta naturaleza, el Consejo de Gabinete, haciéndose solidario de las declaraciones formuladas en la Cámara por el Ministro de la Guerra,, señor Ladislao Errázuriz, para explicar a la faz del país las razones que han motivado las medidas militares ya conocidas, resolvió en reunión de anteayer, transmitir dichas declaraciones al jefe de la I División y a las autoridades administrativas.

No ha ocurrido, pues, como ya se ha dicho, ningún suceso extraordinario que pudiera alarmar a la opinión pública, sino que, por el contrario, la vida en las provincias del Norte, continúa en forma tranquila, alegrada más bien con la permanencia de las reservas llamadas a cuartel para seguridad de nuestras fronteras.

Confirman lo que a este respecto hemos dicho en nuestra edición anterior, las comunicaciones que hemos recibido de nuestros corresponsales en las distintas ciudades del Norte, quienes se han apresurado a desmentir las absurdas noticias que con insistencia circularon en los diversos círculos de esta capital.

Así, nuestro corresponsal en Tacna, nos dice:

"NACION. — Santiago. — Han causado extrañeza los rumores propalados allá. Las actividades obreras se desarrollan normalmente, y continúa con actividad la instrucción de las tropas. Reina absoluta tranquilidad. — **El corresponsal**".

El corresponsal en Iquique, expresa:

"NACION. — Santiago. — Situación en ésta y en Tacna absolutamente tranquila. Comunicaré en el acto cualquiera novedad. — **El corresponsal**".

Por su parte, el corresponsal en Antofagasta, nos comunica:

"Antofagasta. — NACION. — Santiago. — Completa tranquilidad. Obreros no piensan paralizar sus faenas. — **El corresponsal**".

La velada de ayer en el Ateneo de San Bernardo

Fué una nota simpática la velada que se efectuó anoche en el Ateneo de San Bernardo, en honor de don J. Cabrera Arroyo y de don Joaquín Edwards Bello.

Homenaje de este centro cultural a los escritores que en este momento ocupan la atención pública, tenía en esta ciudad que alcanzar proyecciones.

En el acto hablaron los señores: Gatica Martínez, Ramón Ricardo Bravo, Santiago Vignolo, Ramón Liborio Carvallo, y don Jorge Cabrera Arroyo. En un elocuentísimo telegrama el autor de "El roto", excusó su inasistencia.

Pocas veces, San Bernardo, ha visto una manifestación más cariñosa a un escritor extranjero, como la que se le ha hecho al señor Cabrera Arroyo.

CHANCHERIA CATALANA

Establecimiento de primer orden

Chancho fresco diariamente, gran surtido fiambres finos de todas clases, chorizos españoles, butifarra catalanas blancas y negras, jamones, tocino, manteca refinada y todo lo concerniente al ramo de chanchería. (Personal competente).

Esta chanchería es la más higiénica de Santiago, tiene a disposición del público los certificados de la Inspección de Higiene.

Chancho a la chilena para negocio se reparte a domicilio.

SUCURSAL: ALAMEDA 3503

Este negocio es atendido por su propio dueño.

PEDRO COMAS.

EN LA COLONIA ISRAELITA

FIESTAS CONMEMORATIVAS DEL TRATADO DE PAZ CON TURQUIA

La velada de anoche en el Teatro Municipal

Hoy se ofrecerá un banquete al Ministro de Gran Bretaña

Con un lucido éxito y ante una numerosísima y selecta concurrencia, se verificó anoche en el Teatro Municipal la velada literario-musical organizada por la colectividad Israelita residente en esta capital, en conmemoración del aniversario del tratado de paz con el Imperio Otomano.

Esta velada, a la que estaba invitado el Cuerpo Diplomático de Santiago y distinguidas personalidades de nuestro mundo político y social, estaba a cargo de un Comité designado por la Colonia y que con todo celo y actividad preparó los diversos números que componían el programa.

En éste figuraban dos composiciones musicales del maestro Enrique Soro, un concierto de violín por la señorita Rebeca Rossemblitt y otros números que fueron muy aplaudidos por la concurrencia.

El discurso del diputado señor Antonio Pinto Durán, que damos a continuación, mereció entusiastas aplausos.

Igualmente aplaudido fué el Ministro de Gran Bretaña, quien usó de la palabra en términos elocuentes y brillantes.

EL BANQUETE DE ESTA NOCHE EN EL HOTEL SAVOY

Esta noche se llevará a efecto en los comedores del Hotel Savoy, el banquete que la colectividad israelita de Santiago ofrece en honor del Ministro de Gran Bretaña.

A esta manifestación que pone término al programa de festejos organizado por el Comité en celebración del aniversario de la paz con Turquía, han sido invitados numerosos miembros del Cuerpo Diplomático y otras personalidades. La tenida será de calle.

Damos a continuación el discurso del señor Pinto Durán:

"Señores: En medio de las graves cuestiones que preocupan al mundo, ha sonado una nota que tiene prestigios de romance y entonaciones de leyenda: la resurrección del pueblo de Israel como nación organizada, la restitución del pueblo de Israel a su viejo solar histórico.

¡El pueblo de Israel!

Fué la obsesión de mis sueños de niño. No me cansaba de leer la historia de esos atriar as cuya posteridad era comparable a las estrellas del cielo y a las arenas del mar; y la odisea maravillosa de ese pueblo, a cuyo paso los mares se habrían, las rocas vertían agua, el cielo llovía maná.

¡Y luego esos pastores que llegaban a ser reyes! Y esas mujeres hermosas: Rebeca, Raquel, Noemí. Ruth sobre todo me inquietaba: la hermosa moabita, herida por el infortunio en la Primavera de la vida, peregrinando a tierras extrañas: con sus bucles, que el viento mecía como las espigas de los campos; con su talle, que se cimbraba como la palmera del desierto; y, sobre todo, con sus ojos, profundos como el abismo; y como el abismo tentadores!

¡Yo no podía leer la historia de la hermosa moabita sin sentirme intensamente conmovido, tanto que muchas veces llegué a creerme enamorado de Ruth!

Y después, cuando a los sueños de niño sucedieron los pensamientos y meditaciones de adolescente, empezaron a impresionarme esas figuras extraordinarias: Moisés, Jesús, Spinosa.

Moisés, el primer legislador; el conductor, más que conductor, el creador de pueblos.

Jesús, que a un mundo cansado, a una humanidad fatigada, le ofrece como un iris de paz, la doctrina de la fraternidad y el amor.

Spinosa, la cumbre del pensamiento filosófico: cumbre que, como todas las alturas, produce vahídos, desvanecimientos, vértigos.

A algunos podrá causarle extrañeza que evoque como glorias del pueblo de Israel a dos personalidades tan discutidas por los hombres de su raza: Jesús y Spinosa.

Es que cuando el espíritu se cierne a contemplar desde lo alto la marcha de la humanidad, las disonancias se resuelven en armonías.

Entonces se comprende que importa poco que los Escribas, los doctorres aferrados a la letra de la ley, no hayan comprendido a Jesús.

Importa menos todavía que la Sinagoga haya expulsado a Espinosa.

Así se cumple el ministerio histórico, casi podría decirse providencial, del pueblo de Israel, de producir en ciclos milenarios, hombres de una grandeza extraordinaria, cuasi sobrenatural; y en seguida como asustarse de ellos; mirarlos con asombro, con inquietud, con desconcierto, llegando hasta a repudiarlos, contribuyendo así a convertirlos en algo más que en altas representaciones de una raza, en representaciones altísimas, en altísimos símbolos humanos.

¡Extraño destino el del pueblo de Israel!

Errante de tierra en tierra, perseguido por todos los poderes, se ha conservado estrechamente unido, superior a las persecuciones, superior a la adversidad, manteniendo como por un presentimiento de futuros grandes destinos.

Edipo de los pueblos, lo ha llamado un grande orador.

Efectivamente, hay más de una semejanza entre el pueblo de Israel y el personaje emocionante de la tragedia griega.

También el pueblo de Israel ha peregrinado de nación en nación, de tierra en tierra; también lo ha acompañado en su peregrinación una hermosa Antígona, ¡la Antígona de sus invencibles esperanzas!

Pero más afortunado que el héroe de la tragedia griega, el pueblo de Israel ha llegado por fin al término de su peregrinación; va a recibir ya el premio de su constancia: va a ser restituido al viejo solar de sus mayores!

Yo veo en este restablecimiento del pueblo de Israel como nación organizada en su viejo solar histórico, una idea genial de los hombres más grandes, de los cerebros más privilegiados que actúan en el planeta: los estadistas ingleses, constelación de hombres superiores, entre los cuales irradia como el más brillante ejemplar, ese Lord Grey, que parece unir a la penetración de Maquiavello, al sentido político de Pitt, a la malicia de Talleyrand, la elegancia de Petronio, sin los refinamientos enfermizos del ilustre romano de la decadencia; y la ironía de Swiftt, sin el mal humor misantrópico del sombrío prelado de Irlanda.

El restablecimiento del pueblo de Israel como nación organizada en su viejo solar histórico, se me figura un regalo que hacen al mundo los estadistas ingleses.

Y ¡qué regalo!

Restituído el pueblo de Israel a su viejo solar, las hermosas samaritanas volverán a las fuentes a llenar sus cántaros, y a entretenerse mientras tanto en dulces conversaciones con los apuestos mancebos, en alguno de los cuales latirá en germen el Mesías del porvenir!

Por las colinas de la Judea surgirán nuevos Macabeos, que adiestrarán a sus paisanos en el manejo de las armas, para que estén preparados para defender el viejo solar patrio.

Por los caminos volverán a surgir las caravanas que llevarán a los otros pueblos las maderas del Líbano; y traerán, en cambio, el oro de Sabá, el incienso de Arabia, las especies de la India y hasta las piedras preciosas de las maravillosas tierras de Ophir.

Y en las horas melancólicas de la tarde, cuando el sol se pone, el viejo patriarca de luengas barbas, como una evocación de Abraham y de Isaac, sentado a la vera del aduar, contemplará indolentemente a los transeuntes, que se alejan; y meditará en los nuevos grandes destinos del pueblo de Israel, que se acercan.

Cartilla de la ley de accidentes del trabajo

Recientemente, la Oficina del Trabajo ha publicado una cartilla explicativa de la Ley General de Accidentes del Trabajo, para el uso de las clases obreras.

Esta cartilla será de gran utilidad, pues se ha tratado, en explicaciones claras y sencillas, de poner la Ley de Accidentes al alcance del elemento obrero.

Sabido es que gran parte de la legislación social que se dicta no da todos los buenos resultados en ella cifrados, por falta de una divulgación que permita a los beneficiados conocer sus derechos, como asimismo sus deberes.

Andrew Carnegie Society Studens of English

The committe of this institution will hold a meeting on Monday next at 9 P. M.

Subjects to be dealt with:

I. Admission of new members.
II. Propaganda.
III. Account to be given by treasury committee.
IV. Mext social entertainment.

Attendance and puntuality are recomended.

Ateneo en San Bernardo

El Directorio del Ateneo de San Bernardo en una de sus últimas sesiones acordó realizar unos juegos florales que se celebrarán el día 24 de Octubre del presente año.

Vapores de la Compañía Sur-Americana

Tocarán en Guayaquil

La Compañía Suramericana de vapores ha iniciado con el "Palena" un nuevo servicio con escala en el puerto ecuatoriano Guayaquil. Se mantendrá este con las naves que hacen el servicio semanal a Panamá.

Esta medida vendrá a facilitar facilmente el acercamiento comercial entre ambos países.

Gendarmes de prisión

El aumento de sus sueldos

En la tarde de ayer recibimos la visita de una comisión de gendarmes de prisiones, la cual nos manifestó que traía el encargo de todos sus compañeros de hacer presente la justicia que les asistía al pedir aumento de sus sueldos.

Al efecto, nos hicieron una exposición acerca de la situación aflictiva en que se encontraban para poder vivir con el escasísimo sueldo de noventa pesos mensuales que ganan.

Nos agregaron diversos otros datos para corroborar la necesidad de que se les aumentara el sueldo y nos pidieron agradecer a varios señores diputados con los cuales habían conferenciado en la tarde por los buenos propósitos que les manifestaron para votar favorablemente el proyecto de aumento, cuya aprobación gestionan.

LA HUELGA DE LOS OPERARIOS DE LA COMPAÑIA DE GAS

LOS OBREROS INSISTEN EN AFIRMAR QUE EL MAYORDOMO DE LA FABRICA DE SAN BORJA ES DE NACIONALIDAD PERUANA

Exposición que nos hacen a este respecto

Conocen ya nuestros lectores, por la relación que dimos en nuestra edición de ayer, las causas que han motivado la huelga de los fogoneros de la Fábrica de Gas de San Borja.

Como lo hemos dicho, ateniéndonos a las informaciones que sobre el particular nos ha proporcionado el gerente de la Compañía, señor Pedro Errázuriz Tagle, un grupo de esos operarios solicitó la expulsión de un mayordomo de dicha fábrica, por tener sospechas de que fuera de nacionalidad peruana.

Inmediatamente de recibir este denuncio, la gerencia inició las gestiones del caso para establecer la efectividad de aquella afirmación, resultando, al final, que el mayordomo en cuestión era tan chileno como todos los operarios que trabajan en la fábrica. Así lo atestiguan los documentos que obran en poder de la gerencia, y que se encuentran a disposición de los interesados en las oficinas, de la Compañía.

Hasta aquí las informaciones que nos suministrara el gerente de la Compañía de Gas, señor Errázuriz.

Exposición de los obreros

En la tarde de ayer se presentaron a esta imprenta dos obreros de la Fábrica San Borja, y nos expusieron que mantenían en todas sus partes la afirmación relativa a que el mayordomo de dicha fábrica era de nacionalidad peruana.

Nos agregaron que, mientras no se procediera a la separación que solicitan, se mantendrían en huelga, pues, a juicio de ellos, no debe tolerarse que, dentro de las circunstancias porque atravesamos permanezca ese mayordomo entre ellos.

Antes de retirarse, nos pidieron diéramos a la publicidad las siguientes líneas:

"Existiendo un obrero peruano en el establecimiento de San Borja, los operarios presentaron una solicitud, pidiendo la separación del mayordomo peruano que está entre nosotros. El ingeniero lo retuvo durante tres semanas en su casa habitación, pagándole todo su sueldo, y dándole tiempo de encontrar un amigo de nombre parecido. El señor ingeniero se desatiende de nuestro reclamo y nos manifestó que si insistíamos, estaba dispuesto a cerrar las fábricas durante dos o tres meses y aún más si era necesario. Uno de los firmantes, por el delito de haber enviado una carta al gerente, recibió del ingeniero una seria amonestación, y le prometió que si lo repetía, sería despachado inmediatamente. Recomendamos al señor ingeniero más calma y prudencia, pues los obreros hoy en día se encuentran perfectamente bien organizados, pidiéndole por ésto no tome medidas tan arbitrarias. El obrero que fué víctima de la amenaza del ingeniero, por sólo haber enviado una carta al gerente, es una persona que posee su hoja de servicio irreprochable, siendo acreedor por ésto de la estimación de sus jefes y del cariño de los compañeros de faenas. — **P. Sanhueza. —F. Reyes. —E. Olivares. — S. Fernández. — A. Castro. — L. Flosco. — R. Navarro. — M. Sanhueza. — E. Ceballos. — F. Rojas. — R. Soto. —E. Ríos. — E. Núñez. — A. Tapia. — J. Morán. — A. Quezada. — L. Pizarro. — J. Gutiérrez. — F. Contreras. — F. Rojas. — J. Vidal.— M. González. — S. Valdés. —C. Guajardo. — S. Flores. — M. Muñoz — G. Vargas. — I. Meza. — J. Pérez — A. Orellana. — J. Poblete. — E. Torres. — D. León. — M. Valdivia. — R. Cabello. — J. Miranda. — C. Miranda. — Pedro Farías. — J. González — L. Araya. —Luis Muñoz. — J. Marabio.—J. Fernández. — C. Torres. — A. Baeza. — J. Lara. — L. Valenzuela. —N. Ceballos. — C. Jiménez. — J. Reyes. — E. Elizondo**".

En vista de esta presentación, quisimos entrevistar ayer en la tarde al gerente de la Compañía de Gas, don Pedro Errázuriz Tagle, pero no nos fué posible hacerlo, pues esta oficina, como tantas otras cierra sus puertas los días Sábados, a las 12 M.

Notificación a los operarios de la fábrica de Gas de San Borja

Teniendo presente:

1.o Que la huelga producida en la Fábrica de San Borja es completamente injustificada;

2.o Que pretende imponer por el paro, la separación injusta de un operario que cumple bien con sus obligaciones;

3.o Que la Compañía no puede aceptar imposiciones injustas de su personal respecto a los operarios a quienes da trabajo.

La Compañía notifica a los operarios en huelga, que deberán reanudar su trabajo a más tardar el Miércoles 25 a las 7 A. M.

Al que así no lo haga, la Compañía lo considerará separado de hecho de su puesto y procederá a reemplazarlo a la brevedad posible.

Además los operarios que tienen casa en el recinto de la fábrica no reanuden su trabajo, en el plazo fijado, deberán entregar sus casas el 1.o de Setiembre. — **W. Muller**, ingeniero jefe".

Tifo exantemático

En los hospitales de Santiago hubo ayer el siguiente movimiento de enfermos de tifo exantemático:

Total anterior 186.
Ingresados, 8.
Dados de alta 7.
Fallecidos 1.
Convalecientes 49.
Enfermos en cama 132.
Total 181.

El feriado de Fiestas Patrias

Será desde el 5 hasta el 26 de Setiembre

Por decreto de ayer, el Ministerio de Instrucción ha dispuesto que el feriado de fiestas patrias en los establecimientos fiscales de enseñanza secundaria, sea desde el 5 hasta el 26 de Setiembre.

UN GRAN PRESERVATIVO
Contra las enfermedades de trascendencia Social
LAS SIFILIS
PELIGRO SOCIAL
¡¡¡PRESERVAOS!!!
DEGENERA LA RAZA HUMANA
CAMEL
EVITA LA SIFILIS
CAMEL: CASA GOY-PARIS-JORRY Hnos Unicos Importadores Casilla 3421 - Santiago
CAMEL = VENTA EN TODAS LAS BOTICAS

DECANO DE LA FACULTAD DE MATEMATICAS

SE ELIGE A DON FRANCISCO MARDONES

Ayer, en la Universidad del Estado, se reunió la Facultad de Matemáticas, a objeto de elegir decano en reemplazo de don Teodoro Schmidt, que ha terminado su período.

Asistieron los señores: Teodoro Schmidt, Luis Schmidt, Alberto Obrecht, Ernesto Courtois, Guillermo Subercaseaux, Javier Gandarillas, Carlos Hoerning, Belisario Díaz Ossa, Gustavo Lira, Leonardo, Lira, Jorge Torres, Rubén Dávila, Evaristo Palma, Antonio Coll

y Pi, Carlos Sánchez, Manuel Almeyda, Hermógenes del Canto, Carlos Malsch, Teodoro Kausel, Fernando Montessus, Bernardo Morales, Juan Bruggen, Samuel Pavez, Berthold Koerting, Alberto Schade, Arturo E. Salazar, y Francisco Mardones.

Al empezar la sesión, el señor Teodoro Schmidt usó de la palabra para pedir a la Facultad que se le eliminara de la elección que deagradeciendo al mismo tiempo, la había honrado al designársele para señalada distinción con que se le bería efectuarse momentos después el cargo que hasta hacía poco días desempeñó.

Producida la votación, se formó la siguiente terna: señores: Francisco Mardones, Alberto Obrecht y Arturo Salazar.

El señor Mardones, fué elegido por 23 votos, uno en blanco y tres dispersos.

Gobernador de San Javier

El Ministro del Interior firmó ayer el decreto por el cual se nombra Gobernador de San Javier al señor Eduardo Risopatrón Valdés.

Anales del Instituto de Ingenieros de Chile

Ha salido el número correspondiente al mes de Mayo de estos Anales y trae el siguiente sumario:

Actas. — Sesión 2337.a extraordinaria del Instituto, elebrada el Miércoles 12 de Mayo de 1920. — Sesión 28.a extraordinaria del Instituto celebrada el Viernes 28 de Mayo de 1920. — Materiales para durmientes, por Víctor M. Navarrete (continuación). — Forma de la tierra y de los planetas, por A. Obrecht. — Sobre la enseñanza de las matemáticas en las escuelas técnicas superiores y la preparación del profesorado, por Ricardo Poenisch. — Los progresos de la industria siderúrgica y su porvenir en Chile, por León Bidez. — Combustibles usados en las industrias y especialmente en locomotoras, por Rodolfo Jaramillo B., (continuará). — Bibliografía.

Sociedad Científica de Chile

La última sesión general de conferencias

Presidida por el doctor don Moisés Amaral, se verificó en la Biblioteca Nacional la última sesión general de conferencias de la Sociedad Científica de Chile.

Estaban inscritos para disertar sobre los "Tóxicos alimenticios" el doctor don Alejandro Ayala y sobre algunos comentarios concernientes a conferencias anteriores el profesor don Roberto Rengifo.

El doctor don Alejandro Ayala comenzó por manifestar que se proponía exclusivamente completar la interesante conferencia que había dictado hace poco el señor Echeverría sobre la Toxicología concretándose a un punto de una materia muy interesante como es la que concierne a los alimentos.

Desarrolló en seguida su tesis con gran conocimiento de la cuestión y en forma práctica y útil.

Puede uno envenenarse con un postre en el que entran en su confección los huevos, el azúcar y la vainilla cuando este preparado es consumido algunas horas después de su confección. Otro tanto pasa, agregó, con otro preparado muy agradable al paladar y del que se hace gran consumo: la mayonesa. Es sumamente tóxica y da lugar a graves fenómenos y en más de una ocasión han concluído con la vida sin que se sepa bien si el veneno que se genera es debido a un proceso químico o microbiano.

Igualmente se refirió al uso de las aceitunas y al de las conservas en general. Casi todos estos alimentos producen su efecto tóxico cuando han pasado algunas horas desde su composición o cuando han entrado en fermento, por diversas causas, como ocurre en las conservas.

En seguida el profesor don Roberto Rengifo hizo un comentario sobre las conferencias anteriores de la señora Barrera de Raby sobre el Japón, y del señor Iglesias Toro, sobre los orígenes del salitre. Con motivo de estos comentarios tomaron parte en el debate la señora Barrera de Raby, el señor Iglesias Toro, don Daniel E. Vial y don Rufino Concha.

Reseña histórica del Valle de Elqui

Recopilación de datos

El señor José Varela Ramírez, tiene el propósito de dar a la publicidad una obra en la cual recopilará datos completos sobre la historia del Valle de Elqui.

Con el objeto de recoger informaciones, ha dirigido una circular pidiendo se le remitan todos aquellos datos que puedan ser útiles para los fines que persigue.

GUIA PROFESIONAL

ABOGADOS

ARTURO ALESSANDRI
ARTURO ALESSANDRI R.
FERNANDO ALESSANDRI R.
VICTOR ACEVEDO L.
Domicilio y estudio: Delicias 1153. De 9 a 11.30 y 4 a 6. Teléf. Inglés 1414. Teléf. Nac. 1833.

ERNESTO BARROS JARPA
CESAR JIMENES FUENZALIDA
Gálvez 38. Teléfono 1845.

LUIS MALAQUIAS CONCHA S.
Asuntos civiles, criminales, accidentes, apelaciones. Compañía 1065. Casilla 1088.

CLARO Y Cía.
Luis Claro Solar, Samuel Claro Lastarria, Héctor Claro Salas, Fernando Claro Salas. Morandé 231. Teléfono 2355.

NAZARIO CHACON DEL CAMPO
Morandé 466. Teléf. 966. Cas. 3211.

ALFREDO CAÑAS O'RYAN
Procesos criminales, preferentemente apelaciones, casaciones. Santo Domingo 1443.

PEDRO DAZA BRANTES
Morandé 440. Casilla 2281.

ROBERTO DE PETRIS
San Diego 65. Teléf. 156. Cas. 4044. Juicios civiles, criminales, de comercio, asuntos jurisdicción voluntaria.

FERNANDO ERRAZURIZ TAGLE
Notario-abogado Bandera 345. Casilla 928. Teléf. 3324. Desde las 9 A. M. hasta las 6.30 P. M.

JORGE ERRAZURIZ TAGLE
LUIS A. QUINTERO. T.
Amunátegui 301. Teléf. 633. Cas. 2592.

HERMAN ECHEVERRIA C.
Moneda 1148. Teléf. 3421. Domicilio: Carrera 172. Teléfono 1594.

LADISLAO ERRAZURIZ
HERNAN LEIGH BAÑADOS
De 3 a 5. Alameda 1902.

NICANOR ELGUETA N.
Galería Alessandri 19 A (altos). Teléfono inglés 536.

DANIEL FELIU y OSCAR FELIU H.
Merced 557. Teléf. 582. Cas. 3177.

MARTIN Y HERNAN FIGUEROA ANGUITA
717, San Antonio. Teléfono 1681.

FERNANDO FIGUEROA VIAL
Galería Alessandri 24. Piso 2.o. Casa 5.

GALV. GALLARDO NIETO
Ahumada 168, altos Teléf. 2343.

JORGE GALLARDO NIETO
Asuntos civiles y criminales. Se trasladó Morandé 244.

HECTOR ARNALDO GUERRA
CESAR DE LA CRUZ M.
Causas criminales y civiles. Santo Domingo 1175. Casilla 126.

EDUARDO GREZ PADILLA
Catedral 1425. Teléfono 1144.

MANUEL GAETE FAGALDE
Notario-abogado, Huérfanos 1242. Teléfono Inglés 1355 De 9 a 18.30. Domicilio: Vergara 261.

OSVALDO HEVIA L.
Morandé 244. Casilla 1831.

RAMON SEGUNDO JIMENEZ
Galería Alessandri 24. De 10-11 y 4-6.

GUSTAVO KALTWASSER DIAZ
Huérfanos 1175. Casilla 855.

BERNARDINO LEIVA
Abogado. Se trasladó a Bandera 552.

MIGUEL LUIS LAGOS
Abogado Banco Hipotecario de Chile. De 11-12 y de 3 a 4 Casilla 1455.

LORENZO MONTT
AMBROSIO MONTT WILMS
Compañía 1207. Teléfono 2307.

MANUEL MERINO E.
LUIS MERINO E.
Agustinas 534. Teléf. 2077 Casilla 2407. De 4 a 5.30.

MANUEL OLIVA
Estudio: Galería Alessandri ofi. 15 A., en bajos.

ANTONIO PLANET C.
Abogado. — Especialmente cuestiones comerciales. Estudio: Bandera 575, oficina 34. Casilla 4034. Teléfono Inglés 1137. 3 a 5 P. M.

ALFONSO REVECO
Alegatos Corte Suprema. Apelaciones. Nueva York 59 (frente Bolsa Comercio). Teléfono 455.

CARLOS A. RUIZ B.
Morandé 432.

LISANDRO SANTELICES E.
Morandé 450. Especialmente: Particiones, juicios sobre propiedades y estudio y arreglo de títulos.

HUBERTO SALGADO GALLARDO
Causas militares, civiles, criminales. Alegatos Corte Suprema y Apelaciones. Bandera 152.

ENRIQUE TAGLE MORENO
Estudio: Compañía 1223.

EMILIO TAGLE RODRIGUEZ
Abogado Huérfanos 840. Teléfono 2018. Atiende preferentemente asuntos comerciales y mineros.

LEOPOLDO URRUTIA
Bco. Hipotecario de Chile, de 2-5. Domicilio: Santa Rosa 128. Teléfono 2223.

HUMBERTO YAÑEZ VELASCO
Compañía 1223. Teléfono 1614.

MEDICOS

Dr. ARNELLO
Cirugía, anestesia general. Venéreas. García Reyes 17. De 12-3. Hospital San Vicente 4-6.

Dr. LEONIDAS AGUIRRE A.
Especialista enfermedades niños y afecciones pulmonares De 10-11 y 1.30-3.20. San Francisco 116.

Dr. AMENABAR OSSA
Oculista 14 años Europa, 3 años Médico Director Hospital de Ojos Condado Stafford (Inglaterra). Merced 494. De 1.30-4. Teléf. 602.

Dr. BISQUERT
Vías urinarias. Sífilis. Moneda 859. De 3 a 6. Casilla 2563.

Dr. ARTURO BARRAZA A.
Vías urinarias, sífilis. Puente 557. De 3 a 6.

Dr. BORQUEZ SILVA
Estudios Europa Pulmón, corazón, estómago, intestinos. Rayos X. 3 a 6. A. Prat 30. Teléf. 19 Matadero.

Dr. JULIO BUSTOS
Médico de Ciudad de Santiago. — Medicina interna, niños, sífilis. Recoleta 707. De 2 a 4.

Dr. CARLOS BOLIVAR S.
Medicina general. Delicias 210. De 1 a 3.

Dr. LEON CHONCHOL
Ausente en Europa.

Dr. BRAGA CASTILLO
Rayos X. Merced 136. Teléfono 1393 Consultas: de 9 a 10 y de 1 a 4.

Dr. CORREA CORTES
Medicina interna. Sífilis. Afecciones externas de la vista. 2-5. Echaurren 48.

Dr. CAMPOS MENDEZ
Medicina interna. Corazón, hígado, sífilis. De 10 a 12 y 2 a 4. Santo Domingo 2177.

Dr. MANUEL CALVO MACKENNA
Médico Pensionado San Vicente. 1 a 3 Santo Domingo 1412. Teléfono 596.

Dr. R. CASTAÑON SALINAS
Jefe Policlínica Prof. García Guerrero. Medicina interna. De 5 a 7. Avenida España 167.

Dr. PEDRO CONTRERAS A.
Consultas: Lunes, Miércoles y Viernes, 2-4. Compañía 1470.

DOCTOR CHARLIN
Enfermedades de la vista. Compañía 2115. Consultas de 3 a 6 P. M.

Dr. LEONIDAS CORONA T.
Laboratorio Clínico Delicias 868, (frente a Estado). Consultas de 4 a 6. Teléfono 2483.

Dr. W. E. COUTTS
Sífilis. Vías urinarias. Consultas de 3 a 5. San Martín 372.

Dr. CASTRO OLIVEIRA
Garganta, nariz, oídos. Estado 62. De 3 a 6.

Dr. ALDO CONTRUCCI
Estudios en Europa: Medicina interna. Sífilis. San Antonio 451. De 2 a 4. Teléf. 188 Providencia.

Dr. CASTAÑEDA IGLESIAS
Ex-médico residente Hospital de Niños, Catedral 1882 Teléfono 254. 1.30 - 3.30.

Dr. DIAZ VELASCO
Medicina interna Niños. Sífilis. 1 a 4. Vergara 474. Teléfono 236 Parque.

Dr. EUGENIO DIAZ LIRA
Cirugía de niños y ortopedia. Agustinas 1370. Teléfono 2285.

Dr. RICARDO DONOSO
Estudios en Europa. Medicina interna, especialmente pulmón, corazón. Agustinas 619. De 1.30 a 3.30.

Dr. PAULINO DIAZ
Moneda 1963. Teléfono 1178. De 1.30 - 4. Especialmente piel, venéreas

Dr. ESPINA
Rayos X. Medicina interna. Estudios Europa. Delicias 1228 esq. Gálvez. Teléfono 2103. De 1.30 a 4.

Dr. FRANCISCO EDWARDS
Vías urinarias. Consultas de 2 a 4. Teatinos 14.

Dr. JULIO EASTMAN
Catedral 2673. De 1.30 a 3.30. Teléfono 2637. Casilla 1571.

Dr. FUENZALIDA BRAVO
Profesor de enfermedades niños. Merced 580 Teléfono 1721. De 2 a 4.

ARTURO FRITZ
Medicina general. Jefe Policlínica. Piel y sífilis. De 3 a 5. Huérfanos 1353.

Dr. ENRIQUE GONZALEZ H.
Estudios en Europa. Especialmente estómago, intestinos, hígado, diabetes, obesidad y reumatismo. Ejército 636. Consultas: 2-4.

ENFERMEDADES PULMONARES
Medicina general Doctor Giannini Rovida, Teatinos 564 Consultas 3-5. Teléfono 1633.

Dr. ARISTIDES GONZALEZ C.
Prof. extraordinario. Obstetricia, enfermedades señoras. 1-3. Cas. 1551. Teléf. 2789. S. Martín 272.

Dr. ERNESTO GREENE
Estudios Europa. Cirugía, ginecología. Consultas: 2-4. — San Martín 509 esquina Catedral. Teléf. 2860.

Dr. MOISES HERRERA
Medicina general, especialmente niños. — Esmeralda 844, entre 21 de Mayo y San Antonio.

Dr. HERRERA ROGER
Médico Hospital de Niños. Teléf. 2679. Delicias 2558. De 1 a 3.

Dr. ALEJANDRO INFANTE
Enfermedades niños. Médico Hospital Niños San Luis. Consultas 1-4. Delicias 253.

Dr. AGUSTIN INOSTROSA
Cirugía. Ginecología. Sífilis. De 5 a 6. Puente 559.

A. ICAZA BARROS
Médico cirujano. Bandera 736. — Teléfono 233. Consultas: 5 a 6.30.

Dr. ROBERTO JARAMILLO B.
Ejército 707. Teléf. 142 Parque

Dr. ADOLFO KAPLAN
Medicina interna. Rayos X. Ausente en Europa.

RICARDO KUSCHEL S.
Cirugía general. Consultas: 3.30 a 5. San Antonio 275. Teléfono 1344.

DOCTOR KONIG
Neurastenia, Typhus, Corazón, Bronquitis, calle Claras 549, 2-4.

Dr. A. KORNER ANDWANDTER
Estudios en E. U. Cirugía Ortopedia. Consultas: 2-4. Santo Domingo 623.

Dr. LEA PLAZA
Enfermedades del sistema nervioso. San Antonio 584. 5-7 P. M.

PROFESOR LUCO
Enfermedades nerviosas y mentales. Merced 336.

Dr. LAVAL
Medicina interna, Rayos X. Delicias 1626. De 2.30 - 4. Teléfono 2844.

Dr. MORAGA FUENZALIDA
Medicina y cirugía de niños. Cochrane 118. Teléfono 2804. De 1 a 3.

Dr. MORALES VILLABLANCA
Sífilis, venéreas, piel. 2 a 4. Galería Alessandri 24.

Dr. MEZA OLVA
Estudios Europa. Medicina interna, especialmente pulmón, corazón, riñones, sífilis. Laboratorio Clínico de 3 a 4. — Dieciocho 268.

Dr. MALBRAN
Enfermedades mentales y nerviosas. De 3 a 5. San Antonio 584.

Dr. JUAN MONTENEGRO M.
Enfermedades niños. De 2 a 4.— Compañía 1770. Teléfono 2120.

Dr. MONTERO
Prof. Dermatología, Sifilografía, Piel, Sífilis, génito-urinarias. Prat 303.

Dr. ITALO MARTINI Z.
Ojos, oídos, nariz y garganta. Delicias 411. Consultas: 2 a 4.

Dr. LUIS G. MIDDLETON CRUZ
Oídos, nariz, garganta. Trasladóse: Miraflores 540. De 4 a 6.

NEUMOTORAX ARTIFICIAL
Tratamiento Tuberculosis pulmonar. Dr. Moreno. Estudios Europa. Recoleta 561, de 2.30 a 4.30.

Dr. JULIO MOORE F.
1.30 - 3.30. Niños, sífilis.— Vergara 155. Teléfono 3074.

Dr. MOUAT S.
Ginecología, partos, Ex-Jefe Clínica Ginecológica Dr. Korner. Brasil 25. — De 1 a 4. Regreso.

Dr. OHLERICH
Titulado Alemania y Chile. Medicina general adultos y niños. Teléfono 332. Consultas: 2 a 4. Trasladóse: Teatinos 836.

Dr. DAVID PULIDO
Enfermedades niños. Santo Domingo 1646. Teléfono 2162. Consultorio: Santo Domingo 1695. 1-4.

Dr. OTTO PHILIPPI
Enfermedades niños. Santo Domingo 820 esq. San Antonio. Consultas 1 a 3. Teléfono 2415.

PROFESOR PARDO
Cirugía y enfermedades de señoras. Consultas de 2 a 4. Ejército 119.

Dr. OSCAR PERALTA C.
Arturo Prat 588 Consultas 2 a 4. Policlínica de 5 a 9.30.

Dr. PRUNES
Estudios en Europa. Jefe de Clínica. Piel, sífilis, venéreas. Merced 480. Casilla 2894.

Dr. RICARDO PERALTA G.
Cirugía general, especialmente de niños. Claras 471.

Dr. MARCIAL PARADA
Oídos, nariz, garganta Delicias 1626. Teléfono 2844. De 3 a 5.

Dr. PAREDES F.
Especialmente enfermedades señoras. Jefe Policlínica Prof. Korner. Medicina. Cirugía Abdominal. Amunátegui 83. De 2-4.

Dr. QUIROGA
Enfermedades nerviosas y mentales. Puente 559. Consultas de 3 a 5.

Dr. EDUARDO DE RAMON
Cirugía enfermedades señoras. De 1 a 3. Trasladóse Agustinas 1660.

Dr. RAYO RIQUELME
Cirugía. Enfermedades de señoras. Lunes, Miércoles, Viernes, de 1 a 3. Martes, Jueves y Sábado, de 5 a 6. Merced 304. Teléfono 3329.

Dr. NACIANCENO ROMERO
Laboratorio Clínico. Bandera 674. Consultas 5 a 7. Casilla 3871.

Dr. JOEL RODRIGUEZ P.
Estudios Europa. Medicina interna, especialmente estómago, intestinos. Rayos X. De 2-4. Amunátegui 559. Teléfono 2810.

Dr. SCROGGIE
Médico interno Hospital de Niños. Consultas 2-4. Matucana 303. Teléfono Inglés 981-1771.

Dr. SANTANDER
Estudios Europa. Enfermedades corazón, riñón, sífilis, especialmente estómago e intestinos. Examen del enfermo por rayos X y laboratorio. Moneda 821.

SIFILIS
VENEREAS Y PIEL
Doctor Félix Grohnert B.
Castro 238. Consultas: 2-6.

Dr. OSVALDO SALAS C.
Catedral 2529. Jefe Clínica Niños. Niños, adultos. De 1-3. Teléf. 2791.

Dr. CARLOS A. SOMMERS
Enfermedades del pulmón. De 1-3. Catedral 2099.

SANATORIO
PENSIONADO PARTICULAR
Av. Matta 586—Tel. 97 (Matadero)
Partos, operaciones, enfermedades de señoras, corazón digestivas, nervios, **Morfinomanía**: aislamiento y curación. Sala de operaciones, laboratorio electroterapia, Rayos X. Parque, jardines.
Dr. AQUILES RIVEROS

J. SCHWARZENBERG L.
Enfermedades niños. 1-3, excepto Jueves y Sábados. San Antonio 275. Teléf. 1344.

Dr. STUARDO
Estudios Europa. Enfermedades niños. De 1 a 4. Agustinas 1684. Teléf. 2245.

DOCTOR STOLTING
Oculista. Médico recibido en Alemania y Chile. Compañía 1392. De 3 a 5.

Dr. SEPULVEDA R.
Laboratorio
Bandera 736. Teléfono 233. Exámenes completos: sangre, orina, desgarro, etc. Consultas: 2 a 6.

Dr. SOTO PARADA
Laboratorio Clínico. — Jefe Laboratorio Prof. García Guerrero Exámenes completos: orina, sangre, etc. 2-6 Moneda 1035.

Dr. TORRES TORRES
Jefe Clínica Prof. Korner. Enfermedades señoras, cirugía Catedral 1249. De 3 a 5.

Dr. UGARTE MONTES
Medicina interna, cirugía. sífilis. Sotomayor 541, 1.30 a 3.30.

DOCTOR VARGAS SALCEDO
Cirujano. Martes, Jueves y Sábado. 2-5. Teatinos 254. Teléf. 1060.

DANIEL YAÑEZ G.
Sífilis, venéreas. De 3-5. Moneda 1035.

Dr. G. E. VIDAL S.
Consultas 2 a 6. Delicias 2646.

Dr. WAUGH ALDUNATE
606 | 914 — Estudios Europa. Medicina interna. Venéreas. Sífilis Reacción Wassermann. 2 a 4. Catedral 1988.

Dr. ZUÑIGA C.
Enfermedades señoras. Jefe Clínica Obstetricia. Avenida España 472. De 1-3. Teléf. 111, Parque.

Dr. WIREN
Oído, nariz, garganta Claras 471. 2-4. Policlínica, 8.30-11 A. M. Sólo para enfermos escasos recursos

DENTISTAS

MUÑOZ LOBOS Hnos.
Extracciones sin dolor. Sommoformo, puentes, placas, tratamientos rápidos San Diego 307. 448.

GUILLERMO AHUMADA
Carmen 319 altos.

A. ARREDONDO REYES
Instalación moderna. Trabajos garantidos. Delicias 2774 (Portal Edwards).

AURELIO DE LA FUENTE
Clínica Dental del doctor Valenzuela Basterrica. Huérfanos 1616. Teléfono 1642.

Dr. CERDA LOPEZ
Puentes, Coronas, Porcelanas neda 881 (altos). Teléfono

BAHAMONDES INZUNZA
Ex-Ayudante Clínica Esc. Tratamiento enfermedades Huérfanos 1358.

DR. ROGAT Piorrea Alveolar Boca de Oficina
ESPECIALISTA EN PIORREA ALVEOLAR
(Encías supurantes, dientes bles) Consultas en Valparaíso Sábados, Condell 88.

ENRIQUE MORENO OLEA
Especialista Clínica Dental Valenzuela. Huérfanos 1616. léfono 1642.

JOSE LUIS CABRERA M.
Teatinos 549, entre Santo Domingo.

CORIOLANO LARA VALLE
Consultas: 2 a 6. San Antonio

J. A. CASTRO OLIVEIRA
E. CASTRO OLIVEIRA
Estado 62.

VICTORINO ALONSO
Dentista. Estudios en delphia. Moneda 1164.

CLODOMIRO CONTRERAS
Ayudante Clínica Operatoria cuela Dental. San Antonio a 6.

JOSE MARIA SAAVEDRA
Alameda 1313, pasado Teatinos

Dra. ELVIRA ROSAS
Dentista. Bandera 76.

ALEJANDRO VALENZUELA DIAZ
Ayudante Escuela Dental. ciones, somnoformo. ción contra Piorrea. Morandé

MANUEL VEAS
Trabajos rápidos. sin dolor. 9-12 y 3-7. Prat

SALAZAR ROIJERS
Dentista. Alameda 2740. tiza rapidez, duración. en 24 horas.

ARQUITECTOS

EDUARDO TASSO
Construcciones, Transformaciones, reparaciones. Honorarios nos presupuestos Morandé

MATRONAS

CLINICA PRIVADA DE OBSTETRICIA
Señora Reyes, Matrona glsta Establecimiento Atendido por dos cirujanos listas. Recibe enfermas tes del país. Curaciones Partos indoloros. Absoluta Asistencia a domicilio. 636.

CLINICA
Ana G. de Vargas Barros tos, enfermedades señoras. pensionistas, Cochrane 955.

CELIA CASTILLO
Clínica Privada. Recibo nistas, atiendo llamados tiago. Unión Americana

CONSULTORIO FEMENINO
Sara Novoa. Partos desde Curaciones. Inyecciones. tas. Nataniel 588.

M. AVILA
Matrona ginecologista, fermas toda época sionistas, Cueto 350.

ANA J. SALCEDO
Atención a toda hora. sionistas. Serrano 615.

ELISA CANEPA A.
Matrona. Trasladose 2654.

MATRONA ERAZO
Huérfanos 2460 Partos dades señoras, Raspaje, Consultas absolutamente Recibo pensionistas.

Mme. E. FRAGNAUD
Matrona francesa a 5. Manuel Rodríguez 641.

DELFINA GONZALEZ
Chacabuco 615. Atiendo ca embarazo, pensionistas, mía, secreto profesional, provincias.

INSTITUTO "DOCTORA RIA"
Partos sin dolor. internas curadas en 20 días. torios higiénicos con $ 35 Se atienden llamados micilio. Avenida Matta

PENSIONADO MENARES
Pensionistas. Partos. $ 35. Curaciones internas. Cochrane 846.

J. MORENO
Clínica. Especialidad internas. Eyzaguirre 651.

ROSA MONTOYA
Enfermas, pensionistas, médica permanente. Inyecciones. Curaciones. 283.

CLINICA "Dra. VICENTINA
Especialidad enfermedades ñoras. Curación catarro, cas. Pensionado higiénico, Asistencia completa, $ gratis. San Diego 57.

MERCEDES ROJAS
San Diego 932. Recibe cualquier tiempo. Consultas das. Precios módicos.

CARMELA TORO
Pensionistas. Atiende Trasladóse Matucana 644.

"PENSIONADO MUÑOZ
Especialidad enfermedades ras. Partos, pensión ración flores blancas. mejorada enferma. menes gratis. San Diego

VARIOS

PROF. DIAZ GASCOGNE
Afecciones crónicas nervios, reumatismo, fracturas. "Masaje nesiterapia". Estado 314.

VELLO DE LA CARA — EXTIRPACION RAPIDA Y SEGURA
Masaje facial de de la piel seca o grasa. Consultorio Femenino Física.—Santo Domingo

ENFERMOS del ESTOMAGO
Procedimiento nuevo enfermos del estómago dido toda esperanza sultese gratis. Avenida Instituto "Dr.

LA CARESTIA DE LA VIDA

OTRAS OPINIONES SOBRE EL ALZA DEL PRECIO DEL PAN

Las dificultades en la movilización y los artículos de primera necesidad

Práoticas que deberían terminar

Juega papel preponderante en el abaratamiento de los artículos de subsistencia, el mejoramiento de los servicios de transportes ferroviarios. En esto han estado contestes varios de los gerentes de molinos, a quienes hemos entrevistado.

Uno de estos, nos manifestó que en realidad se podría estimar, especialmente tratándose del trigo, en un veinte por ciento, el alza originada por el deficiente servicio de trenes.

Naturalmente, se nos ha dicho, escaseando este producto en el mercado, su precio forzosamente se eleva; en esto entra en juego el principio de la oferta y la demanda, viniendo a alterar los precios establecidos. Aún cuando el precio del trigo, en general, refleja el valor que éste tiene en el mercado mundial, podemos establecer de modo concreto que si el servicio de transportes por ferrocarril mejorara, es decir volviera a su normalidad, este bajaría inmediatamente en un veinte por ciento. Esto es, de [illegible] pesos que vale en la actualidad, descendería a 50. Para el abaratamiento del pan, ésto vendría a ser de indudable beneficio.

Por lo que respecta a la escasez de trigo, a que nos referimos, en nuestra edición de ayer, nos ha manifestado un dueño de molino, que en verdad la existencia de trigo que había en los molinos de la capital, se ha agotado. Los stocks existentes hasta no ha mucho, correspondía al trigo cosechado en la región comprendida entre Santiago y Talca.

De este trigo y de algunas cantidades recibidas del sur, se han venido surtiendo los molinos de la capital; pero, según se nos manifestó ayer, en la actualidad ya se ha agotado dicha existencia, por lo cual, forzosamente, tendrá que recurrirse al trigo que, se nos dice, existe en gran cantidad en la región sur del país.

Pero se teme, fundadamente, que el acarreo de trigo no pueda efectuarse en debida forma, a consecuencia de la disminución en la entrega, de carbón a los Ferrocarriles.

Por esta misma circunstancia, se nos ha dicho que la Empresa ha suprimido varios trenes de carga, con lo cual se estima que se ha resentido el acarreo de cereales.

Se piensa que el abaratamiento del pan exige, primeramente, que el Gobierno arbitre aquellos medios que aconsejan las circunstancias, para solucionar en forma definitiva, las dificultades existentes en la región del carbón, a fin de que los ferrocarriles dispongan del combustible necesario para hacer un buen servicio de transporte.

Interrogado por nosotros un conocido gerente de molino, respecto de si el precio del pan corresponde al alza experimentada por la harina, nos manifestó que lo estimaba excesivo. En su concepto, el precio a que se vende el pan estaría recargado en un 30 y hasta un 40 o|o de su valor verdadero.

Estima que para abaratar el pan debía la autoridad local fijar un precio máximo; para esto se nos ha indicado que podría hacerse asesorar por algunas personas técnicas, conocedoras de la materia. Además, debería suprimirse los carretones, o sea el reparto a domicilio; podría sin embargo, mantenerse el servicio de reparto a domicilio, pero con un recargo que correspondiera al servicio indicado. Finalmente, se cree, como una medida conducente al fin deseado, el terminar con la venta de pan en los almacenes de menestras.

Esta última medida no sólo sería de carácter económico, sino que también de higiene, ya que se evitaría el procedimiento antihigiénico usado en los almacenes para su venta.

La implantación de estas medidas significaría, en el concepto de las personas entrevistadas, para los dueños de panadería una reducción considerable en la elaboración del pan, y por lo tanto, podría expender al público este artículo con un cuarenta por ciento de rebaja.

¡¡Señora!! esté Ud....

convencida, que en su mesa reinará la alegría, si presenta de entrada, las exquisitas CONSERVAS FRANCESAS de CASSEGRAIN, (Nantes-Francia) y de gusto incomparable. Pruébelas hoy mismo, y usted decidirá.

Y para completar, no olvide de finalizar la alegre comida con una rica taza del fragante y delicioso TE MI-REY.

Unicos Depósitos: en Huérfanos 803 y Portal F. Concha 968.—Tel. Ing. 2302

de los CAFEES PRIMA.

EL GOBIERNO DEL PARAGUAY

TELEGRAMA CAMBIADO ENTRE EL PRESIDENTE DE CHILE Y EL DE AQUEL PAIS

Con motivo de la transmisión del mando supremo en el Paraguay que se llevó a efecto el 15 del actual, el Presidente de la República dirigió el siguiente telegrama al primer Mandatario de ese país:

"Santiago, Agosto 15 de 1920.— Excelentísimo señor don Manuel Gondra. — Asunción. — Al iniciarse el Gobierno de Vuestra Excelencia me es particularmente grato presentar a Vuestra Excelencia los cordiales votos que formulo porque la política de sincera amistad que felizmente une a nuestros respectivos pueblos y Gobiernos, y que felizmente han servido los antecesores de Vuestra Excelencia, sea continuada y fortalecida por el Gobierno que hoy se inicia.

Aprovecho con satisfacción esta primera oportunidad para presentar a Vuestra Excelencia mis felicitaciones personales por el alto honor con que lo ha distinguido el pueblo paraguayo. — **Juan Luis Sanfuentes**, Presidente de la República de Chile".

El señor Gondra contestó el anterior telegrama en los siguientes términos:

"Asunción, Agosto 19 de 1920.— Excelentísimo señor don Juan Luis Sanfuentes. — Presidente de la República de Chile. — Santiago.— Recibo con profunda satisfacción las generosas palabras de Vuestra Excelencia en ocasión de inaugurarse el período presidencial. — Nada me será más grato que cultivar la leal y duradera amistad de la noble nación chilena y de su ilustre Gobierno. Acepte los sentimientos personales de mi gran aprecio. — **Manuel Gondra**, Presidente de la República del Paraguay".

Intendente de Cautín

Se nos informa que el Gobierno ha acordado nombrar Intendente suplente de Cautín, al señor Luis Barros Merino, en reemplazo del señor Roberto Meeks, que permanece en Santiago por asuntos del servicio.

El señor Barros Merino iría a desempeñar ese puesto, conservando siempre el cargo de jefe de sección del Ministerio del Interior.

Los funerales del señor Antonio Valdés Cuevas

Se efectúan el 18 del presente en La Rochelle

Al Ministerio de Relaciones Exteriores se ha comunicado que el 18 del presente se efectuarán en La Rochelle los funerales del señor don Antonio Valdés Cuevas, quien, como se sabe, falleció en alta mar, mientras se dirigía a asumir las funciones de consultor técnico de la Legación de Chile en Gran Bretaña.

En los funerales pronunció un discurso, a nombre de nuestro Gobierno, el Cónsul de Chile en La Rochelle, señor Ignacio Ibieta.

MOVIMIENTO DIPLOMATICO

EL ENCARGADO DE NEGOCIOS EN AUSTRIA SE HACE CARGO DE SU PUESTO

Comunicaciones enviadas al Ministerio de Relaciones Exteriores, anuncian que el señor Juan E. Mackenna ha asumido las funciones de Encargado de Negocios de Chile en Austria.

Como se sabe, este país ha sido reconocido últimamente por nuestro Gobierno, como República independiente.

—Próximamente se dirigirá a hacerse cargo de su puesto el Cónsul General de Chile en Gran Bretaña, señor Vicente Echeverría.

—El Cónsul General de Chile en Italia, señor Enrique Paut Vergara, llegará en breve al país, haciendo uso de una licencia que le ha concedido el Gobierno.

—Ha asumido las funciones de secretario de nuestra Legación en Colombia, el señor Humberto Videla Jara.

Baile en el Liceo de Aplicación

Hoy día, a las 4 P. M., se efectuará en el Aula Magna del Liceo de Aplicación (San Miguel 21), un gran baile social. Tenida de calle. Habrá buffet.

Realización Importante

De un gran saldo de CORSES, muy finos, valor de $ 40 a $ 70, cada uno, los liquidamos a 14.50

Realizamos también varios lotes de calzado extra-superior "sola para señoras", a saber:

Con taco Luis XV, valor 35 y 40 pesos a 21 pesos el par.

Con taco francés, valor de 30 y 35 pesos a 18 pesos el par.

En estos lotes hay de fina cabritilla negra lisa y de rica cabritilla acharolada.

En dos o tres días más recibiremos nuevas grandes remesas de calzado "Colle American", muy acreditado por sus elegancias y extraordinaria duración.

CORSES

Espléndidas formas, con ricos materiales de 1.a clase y a precios no caros ofrece un gran surtido "LA FLOR DEL DIA".

San Antonio 98 esq. Moneda

LAS SALITRERAS ALEMANAS

DESARROLLO QUE HA ALCANZADO EN ALEMANIA EL NITRATO ARTIFICIAL

Se encuentra en nuestro país el señor N. Mooyer, uno de los gerentes de la Compañía Alemana de Salitres.

El señor Mooyer, estuvo ayer en la tarde en el Ministerio de Hacienda, donde fué atendido por el sub-secretario y por el jefe de la Sección Salitre, don Ricardo Undurraga. Lo acompañó en esta visita el representante de dicha Compañía, señor Guillermo Krammer.

En seguida solicitaron una audiencia del Presidente de la República, para imponerlo del desarrollo que ha alcanzado en Alemania la industria del salitre artificial.

Después de conferenciar largamente con el Primer Mandatario, los señores Mooyer y Krammer pusieron en sus manos una colección de traducciones que tratan sobre la elaboración de nitrato artificial.

La Compañía Alemana, ha reanudado definitivamente sus labores, encontrándose hoy día en plena producción.

Proceso municipal

El Ministro estudia los antecedentes

Ayer el juez sumariante Sr. J. Guillermo Mac-Kay, como tuvo que acompañar en su visita carcelaria al Ministro señor Astorquiza, y demás jueces, no llamó a declarar a nadie, siguiendo en el estudio de la documentación falsificada apócrifa, en su propio despacho.

Hoy no trabajará el Ministro señor Mac-Kay, postergando su labor hasta el Lunes próximo.

Robos en el Ministerio de Industria y Obras Públicas

Se pide la designación de guardia de carabineros

En vista de los frecuentes robos que se vienen produciendo en el Ministerio de Industria y Obras Públicas, el Ministro del ramo ha solicitado de su colega del Interior se sirva designar guardia de carabineros y el envío de agentes de la Sección de Seguridad para la vigilancia de este Departamento.

Petición de los empleados de la Policía de Aseo

Los empleados de la policía de Aseo de la ciudad, han solicitado de la I. Municipalidad, se les tenga presente en el aumento de sueldos solicitados por las demás reparticiones municipales y que debe tratarse en la próxima sesión. Manifiestan que por no tener derecho a jubilación y no tener caja de retiro, siendo por otra parte, muy escaso su sueldo, sería ésta una obra de justicia.

LAS CANTINAS ESCOLARES

EL AÑO ENTRANTE LAS HABRA EN TODOS LOS COLEGIOS DE LA REPUBLICA

El año próximo pasado fué autorizado por el Gobierno el funcionamiento de cantinas escolares en los establecimientos de instrucción primaria y secundaria, con el objeto de proporcionar a los educandos, las facilidades necesarias para su alimentación.

Esta iniciativa ha tenido pleno éxito, y actualmente las cantinas escolares se encuentran funcionando en numerosos establecimientos de instrucción. Es probable que en el curso del año entrante todos los colegios de la República cuenten con esas secciones que tan útiles servicios prestan a los alumnos.

El Ministerio del ramo ha autorizado recientemente el funcionamiento de una cantina escolar en el Liceo de Niñas de Rengo, la cual, como las ya establecidas, será costeada por las alumnas.

Comité de Vecinos de la Comuna de Yungay

Hoy a las 10 A. M. celebrará sesión este Comité con el fin de dar cuenta de las diversas gestiones que se han hecho ante el Supremo Gobierno, San Pablo entre Roble y Alcérreca. Local de la Sociedad Figueroa Alcorta.

Reglamento del Consejo de Beneficencia

Por el Ministerio del Interior se ha aprobado el reglamento orgánico del Consejo Superior de Beneficencia Pública.

Concierto en la Casa de Orates

Hoy a las 2 P. M., se verificará un concierto en el Salón de Actos de la Casa de Orates, en que los alumnos del maestro Aníbal Aracena Infanta, prestarán generosa colaboración.

Se ha confeccionado un escogido programa.

Se pondrá en escena el gracioso juguete cómico de Vital Aza, titulado "Sueño dorado", habrá, además, danzas ejecutadas por las señoritas Westt y Betty y trozos musicales escogidos.

LOS EMPLEADOS PUBLICOS

EL COMICIO DE ESTA TARDE POR EL DESPACHO DE LA LEY DE GRATIFICACIONES

Dada la transcendencia que reviste su realización, hay mucho entusiasmo entre todos los empleados públicos de las diferentes reparticiones por concurrir a los salones de "El Mercurio", hoy a las 3 de la tarde.

Se tomará conocimiento de los trabajos organizados por el Comité Directivo y se acordarán las conclusiones que van a elevarse a la H. Cámara de Diputados, pidiendo el pronto despacho de la ley de gratificaciones.

Oficial Civil de Santa Cruz

La Corte de Apelaciones fijó para el examen de opositores al cargo de oficial del Registro Civil de la 4.a Circunscripción de Santa Cruz.

EL GRAN REMEDIO UNIVERSAL

Nitro Ozona, Lowe Weissflog, el único comprobado por medio de la radiografía que cura la tuberculosis (tisis). Pruebas a la vista. Afamado desde 1887. Cura radicalmente: cáncer, gangrenas, sífilis, enfermedades hígado, riñones, del estómago, pulmones, bronquitis, faringitis, asmas, hipetrofia, diabetes, albuminuria, reumatismo, hidropesía, obesidad, raquitismo, epilepsia, apoplegia, anemia, catarro intestinal, desintería, apendicitis, peritonitis, almorranas, fístulas, forúnculosis, heridas, úlceras, tumores, contusiones, quemaduras, picaduras venenosas, enfermedades piel, sangre, enfermedades secretas. Prodigioso en aneurisma, en enfermedades del corazón, cerebro, vista, espina dorsal, etc., Viruela, peste negra, hemorragia, peste bubónica, tifo, pestes y fiebres en general son vencidas a las pocas horas con repetidos lavados intestinales y tomas. Igual tratamiento para demás enfermedades. Catecismo Nitro-Ozona, consúltelo todo enfermo, sea cual fuere el mal, encontrará el medio seguro de sanar radicalmente. Remítolo gratis a quien lo pida.

LUIS LOWE

Casilla 882. — Teléfono 1830. — Claras 149. — Santiago. — Droguería Daube y Boticas principales.

LOS NIÑOS AL LEVANTARSE...

lo primero que piden es una gran taza de café con leche. Es preciso usar CAFE PRIMA, pues por su absoluta pureza, delicado aroma y delicioso sabor, constituye un alimento de capital importancia, tanto para los niños como para los adultos. Den a sus niños café PRIMA, y quedarán satisfechos.

Huérfanos 803.—Tel. Ing. 2302.—Portal F. Concha 968

NOTA.—Los pedidos de provincia se despachan en el mismo día, siempre que vengan acompañados de su importe.

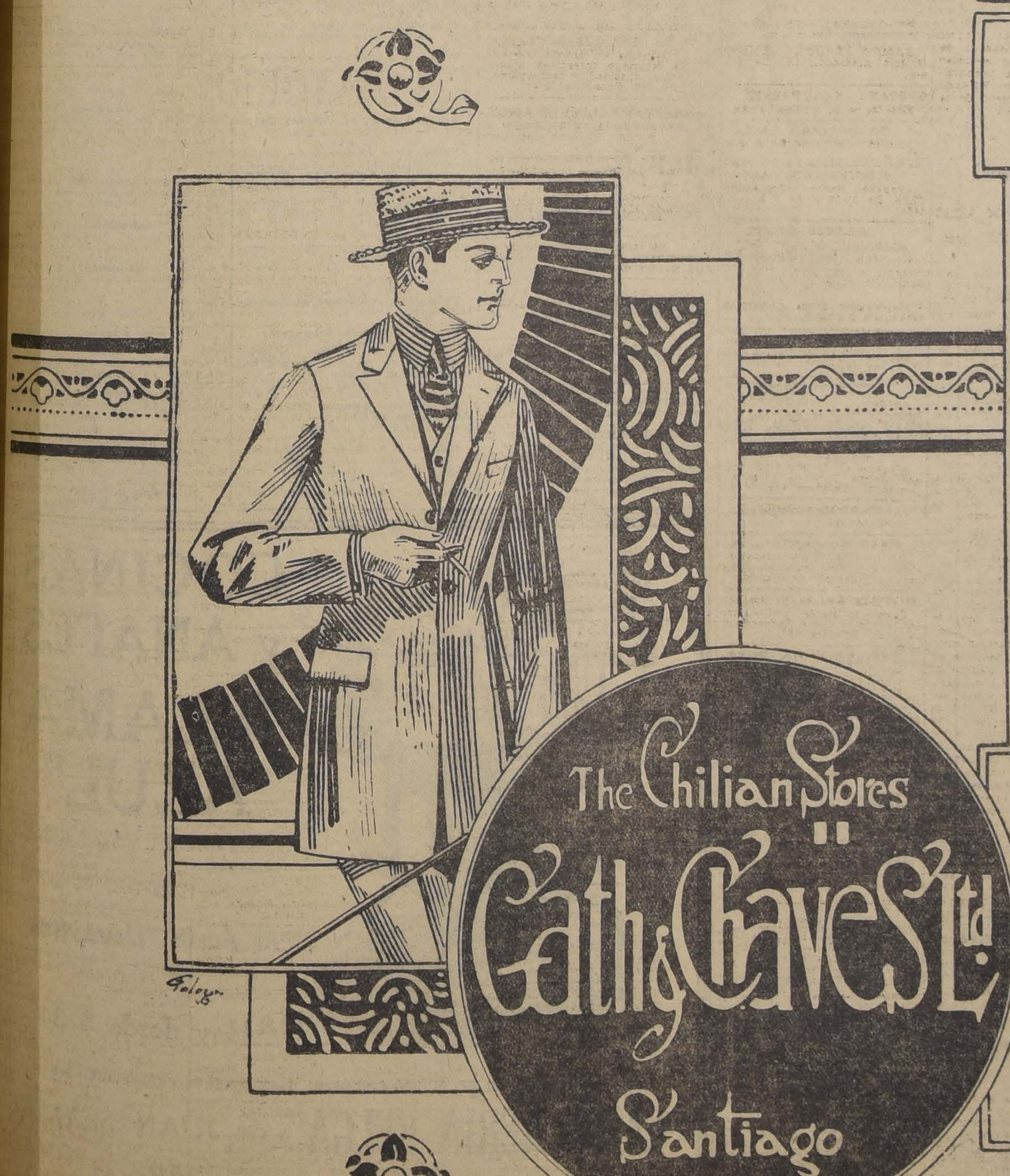

PRIMAVERA-VERANO

1920-1921

NOVEDADES
EN SASTRERIA MEDIDA

GATH & CHAVES acaba de recibir un extenso y variado surtido de casimires de alta fantasía, de insuperable calidad para media estación y Verano, importados directa y especialmente para estos ALMACENES.

El DEPARTAMENTO SASTRERIA MEDIDA se complace en poner estas novedades a disposición de su distinguida clientela, contando para ello con un personal de cortadores de reconocida competencia en el ramo.

AUTOMÓVILES PARTICULARES de ARRIENDO

Ofrezco automóviles abiertos y cerrados en arriendo por horas, días y meses.

Hago contrato por temporadas de Primavera y Verano a precios convenientes.

Los automóviles son nuevos y en perfecto estado y muy buena presentación, patente particular y chauffeur uniformados.

Pedidos a Morandé 783. — Teléfono 5077

RAFAEL VIVES V.

EDUCACION

La visita a los Liceos de Hombres

DESIGNACIONES DE VISITADORES.—En ediciones anteriores hemos dado cuenta de la resolución adoptada por el Gobierno, en el sentido de nombrar una comisión especial para que practique una visita de inspección a los liceos de hombres de la República.

Por decreto de ayer, el Ministerio del ramo ha designado para tal objeto al vistador de liceos, señor Leonidas Banderas Le-Brun y a los profesores de Estado señores Eliodoro Flores y Agustín Cannobio.

Esta comisión tendrá a su cargo el estudio de todo lo relacionado con el mejoramiento de la enseñanza secundaria.

PROFESOR DEL INSTITUTO PEDAGOGICO.—En reemplazo del señor Rodolfo Lenz, que renunció al puesto de profesor de francés, del Instituto Pedagógico, fué nombrado el señor Antonio Díez.

ESCUELA VOCACIONAL N.o 1.—Sigue abierta la matrícula para los cursos nocturnos de carpintería, imprenta, electricidad y mecánica, de 8 a 10 de la noche, en Vicuña Mackenna 1004, todos los días, menos los Sábados.

La enseñanza es gratuita, teórica y práctica.

ESCUELAS DE LA ARAUCANIA.—El Ministerio del ramo ha dispuesto que la Inspección General de Instrucción Primaria entregue a la Prefectura Apostólica de la Araucanía, una cantidad de libros y material de enseñanza, para que atienda al sostenimiento de los 19 internados y de las 35 escuelas gratuitas que mantiene en aquella región.

CURSO DE TAQUIGRAFIA EN INGLES.—Con todo éxito sigue funcionando en el Instituto Mercantil de Santiago, Estado 239, el curso de Taquigrafía.

VELADA EN LA ESCUELA NORMAL "JOSE A. NUÑEZ". — Hoy, a las 8.30 P. M., se verificará en el Salón de Actos de este establecimiento una velada a beneficio, organizada por los alumnos del 5.o año, pro-fondos excursión al sur de Chile.

En el programa, cuidadosamente confeccionado, hay números de música a cargo del maestro señor H. Allende y de la señorita Josefina Lira, alumna distinguida del Conservatorio Nacional de Música.

También se pondrá en escena la divertida comedia de César Viejaño, "Cataclismo", premiada en los juegos de Primavera.

VIDA ESTUDIANTIL

Instituto Superior de Comercio

EXCURSION DE ESTUDIO DE LOS ALUMNOS DEL ULTIMO CURSO.

En los primeros días de Setiembre, los alumnos del último curso de la sección normal del Instituto Superior de Comercio, harán un viaje de estudio a Valparaíso.

El Ministerio del ramo ha concedido ya la autorización necesaria y ha impartido las instrucciones del caso para que se les den todas las facilidades tendientes al mejor éxito de esta excursión de estudio.

El curso indicado cuenta con 36 alumnos.

CENTRO DE ARQUITECTURA—Se ruega a los alumnos que enviaron proyectos a la Exposición Pan-Americana de Montevideo, pasen a recogerlos mañana Lunes, de 8 a 10 A. M., a la imprenta de "El Mercurio".

CENTRO DE ESTUDIANTES DE ACONCAGUA.—Cítase a asamblea general para hoy Domingo, a las 2 P. M., en Ahumada 73, 4.o piso.

CENTRO ESTUDIANTIL IGNACIO DOMEYKO.—Hoy se llevará a efecto la velada literario-musical que con motivo de la celebración de su cuarto aniversario, realizará este Centro, en el local de su Escuela Nocturna "Gonzalo Lara", Molina 610.

Se invita a todas las familias del barrio. La velada empezará a las 4 P. M., y se desarrollará el siguiente programa:

Priera parte:—

1.o Mazas. Minueto por el quinteto universitario, formado por socios de este Centro.

2.o Discurso por el presidente del Centro, señor Gundelach.

3.o Mascagni. Brindis de Cavallería Rusticana; canto por el señor Carlos Yáñez B.

4.o Declamación por la señorita Laura Ríos.

5.o Chopin. Nocturno; piano por el señor Carlos Melo C.

6.o "Examinador de Escuela", monólogo por Ustaquio Carroza.

Segunda parte:—

1.o Mozart. Minueto por el quinteto.

2.o R. Gil, composición declamada por su autor.

3.o Beriot. Concierto Militar; violín y piano por los señores R. González Mc-Oliver y C. Melo Cruz.

4.o Puccini. Romanza de Tosca por el señor Gitard.

5.o Schubert, Tausig; Marcha militar de concierto por el señor Tulio Meneses.

6.o Monólogo cómico interpretado por su autor, señor Néstor Villablanca.

CENTRO DE ESTUDIANTES DE MAULE.—Cítase a asamblea general para hoy a las 10 1|2 de la mañana, en Olivares 1441.

Se ratificará el acuerdo del Domingo pasado sobre traspaso de los muebles a la Federación de Estudiantes.

CENTRO DE ESTUDIANTES DE LINARES.—Se ha postergado para el Miércoles 25 del presente la comida que iba a dar ayer el Centro de Estudiantes de Linares en conmemoración del tercer aniversario de su fundación.

Las personas que deseen adherir a esta comida pueden hacerlo hoy de 9 a 10 A. M., mañana y el Martes, de 6 a 7 P. M., en Morandé 466 o entendiéndose directamente con los señores Julio Chacón del Campo y Guillermo Mahú.

CENTRO DE ALUMNOS DEL CONSERVATORIO.—Conferencia sobre Chopin.—El directorio del Centro de Alumnos del Conservatorio Nacional de Música, ha invitado a una conferencia-concierto, con la cual inicia su obra de difusión, y que se efectuará el 25 del actual a las 6 P. M., en la sala de conciertos del establecimiento, con sujeción al siguiente programa:

1.o "Palabras iniciales" por el presidente del Centro, señor Fernando G. Oldini.

2.o Chopin, vals.

3.o "Chopin y su obra", conferencia del maestro Luigi S. Giarda.

4.o Chopin. Estudio en do menor, señorita Antonia Bauzá F.

5.o Chopin. Arias polacas, señorita Olga Radbil.

6.o Chopin. Polonesa, señorita Susana Sweron.

CENTRO ESTUDIANTIL ARTE Y CULTURA.—Cítase a sesión ordinaria para hoy a las 2 P. M., en el local de costumbre.

CENTRO DE ESTUDIANTES DE CAUTIN.—El viaje a Temuco se hará en los días 26 y 29 del presente.

Las inscripciones para ambas fechas están a cargo del señor Enrique Barrera, Independencia No. 295.

Se previene a los interesados que las inscripciones para el primer viaje se cerrarán el 25, a las 12 M.

CENTRO M. SALAS MARCHANT. — Recientemente se ha fundado en el segundo año de la Escuela Normal José A. Núñez, un centro que se denominó M. Salas Marchant. Este cultivará las artes literarias y el deportes.

En la primera sesión eligió el directorio siguiente:

Presidente honorario, señor Isidoro Albornoz; presidente efectivo señor Humberto Barrera; vicepresidente, señor Armando Rojas; secretario, señor Humberto Vilches; pro-secretario, señor Humberto Ramírez; tesorero, señor Hilario Moyano; pro-secretario, señor Oscar Figueroa.

CENTRO DE ESTUDIANTES DE LLANQUIHUE.—Por acuerdo de la mayoría el viaje a Puerto Montt se efectuará el Miércoles 25 del presente.

Las inscripciones se cerrarán el Lunes a las 12 M., debiendo los inscritos tener cancelados sus pasajes a esa hora.

Los interesados pueden inquirir datos hoy de 10 a 11 A. M., en el local del Centro, Ahumada 73.

CENTRO LICEO DE APLICACION.—Hoy a las 4 de la tarde se verificará en el Aula Magna (San Miguel 29) el baile a beneficio del Centro.

Las personas que aún no hayan comprado entradas, pueden hacerlo en el mismo local, desde las 2 de la tarde.

CENTRO DE EX-ESTUDIANTES DE ÑUBLE.—Cítase a los socios de este centro a una sesión general que se verificará hoy a las 2.30 P. M., en Morandé 251.

ATENEO ESTUDIANTIL.— Cítase para hoy a las 10 A. M. en el Club de Estudiantes.

INSTITUCIONES DIVERSAS

CENTRO ESPAÑOL.— Esta institución llevará a cabo hoy, a las 9.30 P. M. una gran velada teatral seguida de baile social.

El elenco artístico representará el drama en tres actos de don José Echegaray, intitulado "De mala raza".

Se ruega a los señores socios presentar su carnet a la entrada.

SOCIEDAD TECNICA ESCUELA DE ARTES Y OFICIOS.—Hoy, a las dos de la tarde, en Catedral 1417, celebrará junta general esta institución con el objeto de tratar de la personería jurídica, cooperativa de consumo y otros asuntos de vital importancia para la buena marcha de la sociedad.

CENTRO CATALAN.— La comisión de fiestas de esta institución llevará a efecto hoy Domingo, a las 4 de la tarde, en su local social una interesante matinée en la que habrá un espléndido buffet libre para los concurrentes.

El programa es el siguiente:

1.o Sinfonía por el maestro señor Pascual.

2.o El juguete cómico en un acto, original de don José Asmarats, titulado "Sistema Munyon".

3.o Gran baile con buffet libre.

ANTICONVULSIVO

"SIROPSOL MONDIERE"

El preparado más eficaz que existe para evitar y curar en pocos días la tos convulsiva.

BOTICA "FRANCIA" Estado 151. — Frente a San Agustín

TODO EL MUNDO DE ACUERDO

PERO ES MUY DIFICIL!!

Sólo tratándose del maravilloso **RESTAURADOR** de los cabellos

"Gotas Divinas"

todos están de acuerdo que no hay nada comparable para quitarse las canas, aumentar y embellecer sus cabellos.

VIDA OBRERA

CENTRO SOCIAL Y DEPORTIVO "UNION TEATRAL"

Fines que prosigue esta institución

El fomento de los deportes en general y el estudio de la literatura y la música. — La celebración del tercer aniversario

Acuerdos de la Junta Provincial de Santiago

El día 20 de Agosto de 1917, fué fundada en esta capital la institución Centro Social y Deportivo "Unión Teatral", por un numeroso grupo de jóvenes obreros amantes a todo lo relacionado con los deportes y el gusto a la literatura y a la música.

Su organización, que tuvo lugar en el Teatro Municipal, fué recibida con gran entusiasmo por los organizadores y personas que simpatizaban con esta idea. Esto explica que en la actualidad esta sociedad cuente con más de 200 socios.

Para hacer una obra efectiva dentro del estudio de la literatura y la música, esta sociedad ha designado una comisión entusiasta y preparada para organizar a menudo veladas literarias, musicales, a las que asisten, además de los socios activos, todas las familias de estos mismos.

Para el desarrollo físico de sus asociados, el Centro Social y Deportivo Unión Teatral cuenta con todo lo necesario para el ensayo y preparación dentro de aquellos ejercicios que hacen fuertes y vigorosos a los que lo ejercen.

MIEMBROS DEL ACTUAL DIRECTORIO DEL CENTRO SOCIAL Y DEPORTIVO "UNION TEATRAL"

A medida que las fuerzas sociales se lo permiten, esta sociedad va creando nuevas ramificaciones de deportes. Al efecto, recientemente ha inaugurado una sección de box, a la que ha denominado "Adolfo Morales Boxing Club".

El Centro Social y Deportivo "Unión Teatral", habiendo cumplido ayer su tercer aniversario de su fundación, y debido a ciertos inconvenientes habidos a última hora, ha acordado postergar su celebración para el Sábado próximo, para cuyo día ha preparado un programa de fiestas.

Dentro del seno de la institución, es oído con cariño y respeto el nombre del señor Ernesto Llico, a cuya labor se debe en gran parte la buena situación en que se encuentra la sociedad.

Damos a continuación la nómina del directorio que rige actualmente los destinos de la sociedad:

Presidente efectivo, señor Julio Gormaz; vice, señor Carlos Lorca; secretario, señor Pedro Giacon; tesorero, señor Alejandro Cepeda; Pro, señor Eleodoro Barros; directores, señores Raul Vives, H. Román y J. Vidal.

Federación Obrera de Chile

JUNTA PROVINCIAL DE SANTIAGO

Importantes acuerdos tomados en la última sesión

Esta junta había acordado un gran comicio público para el Domingo 29 del presente, aniversario de la gran manifestación cívica que el año pasado, se efectuó en todo el país, para pedir al Congreso y al Ejecutivo las leyes más premiosas que se necesitan.

Iniciados los trabajos preliminares, elementos ajenos y extraños a la Federación Obrera han querido ver en este gran comicio, una finalidad que la Junta Provincial no podía ni quería darle.

A la intención sana de los organizadores, de recordarle a los Poderes Públicos las promesas no cumplidas y hechas hace un año a los dirigentes de la Asamblea Obrera de Alimentación, se ha querido agregarle una segunda, que sería, según el decir de aquellos elementos, la de preparar un paro general en las industrias para el día del funcionamiento del Congreso Pleno en que ha de resolverse el problema de la elección presidencial.

En conocimiento de estos hechos, la Junta Provincial de Santiago en su asamblea extraordinaria del Viernes último, acordó suspender la celebración de este comicio y hacer llegar ese día un Memorial a los Poderes Públicos, reiterando las peticiones hechas hace un año, prestigiado por la manifestación más culta y numerosa que se haya celebrado en el país.

EL COMICIO PUBLICO DE HOY A PUENTE ALTO.—Gran entusiasmo se ha notado para ir al comicio que se efectuará hoy, a las 2 P. M., en Puente Alto. Al efecto, la Junta Provincial, cita a las delegaciones, las que deberán ir con sus estandartes, para hoy, a las 8 A. M., en punto en la Estación de Pirque. Se encarece la asistencia y puntualidad en la hora.

MANIFESTACION.—Hoy, a las 3 y media de la tarde se deberá llevar a efecto el lunch preparado por la Sociedad Unión de Peluqueros y Federación de Empleados de Peluquerías, con el objeto de tomar algún acuerdo tendiente a la unificación de ambas instituciones.

La manifestación será en la calle Inés de Suárez N.o 995.

SOCIEDAD DE SOCORROS MUTUOS "LA UNIVERSAL".—En breve se llevará a cabo, en el salón de esta institución, Arturo Prat 1242, la velada fúnebre, como un homenaje póstumo, al ex-presidente de esta Sociedad y miembro meritorio de varias colectividades de esta capital, señor don Víctor Jaure J. (Q. E. P. D).

—Como lo hemos venido anunciando, el Domingo 5 de Setiembre, tendrá lugar la velada Literario-Musical, pugilística y atlética, en honor y beneficio del popular atleta señor Ignacio A. Sepúlveda B., ex-campeón de lucha greco-romana peso medio de Chile, y recordam Sud-Americano en levantamiento de peso en 1910, premiado en varios campeonatos.

Prestarán su concurso en esta función, conocidos artistas de esta capital.

El programa es interesante.

ACADEMIA DE BAILE "LA DEMOCRACIA".—Hoy, a las 5 1|2 P. M., empezará una matinée orquestal, cuyo principal atractivo será la realización del desafío de Vals Bostón que los señores Carlos de la Barra y Juan Riadi, tenían concertado. El resultado pecuniario de este match, será a beneficio de la institución.

En esta matinée, se obsequiará a las señoritas con números para la rifa, flores, pasteles y objetos de valor.

FEDERACION INSTRUCTIVA OBRERA. —Esta Sociedad, prepara para el Sábado 28 del presente, una velada literario-musical y baile social, a beneficio de sus fondos sociales. Prestarán su concurso algunos elementos artísticos obreros, y una Estudiantina amenizará la velada. Oportunamente daremos el programa de esta fiesta.

SOCIEDAD DE SOCORROS MUTUOS MANUEL RODRIGUEZ. — Las matinées de los días Domingo que lleva a efecto el Centro Exequiel Vilches, han sido suspendidas durante este mes, reanudándose el Sábado 4 de Septiembre con un gran acto literario-musical y baile en beneficio del presidente del Centro don Daniel A. Guerra.

SOCIEDAD DE SOCORROS MUTUOS JUAN M. DAVILA BAEZA. —**Fallecimiento de un socio.** —Ha dejado de existir el consocio señor Luis Del Canto Reyes. Sus funerales se efectuarán hoy a las 9 y media A. M. El cortejo partirá de la calle de Huérfanos 858, por lo que se invita a todos los socios en la Secretaría, 21 de Mayo número 831.

"AVANCEMOS". —Ayer Sábado apareció este periódico de filiación democrática que viene a defender los ideales de este partido y los intereses de la clase trabajadora en general.

ESTUDIANTINA ESMERALDA.—Ha acordado aumentar su cuota y seguir cobrando la misma o sean 3 pesos mensuales.

Para cubrir los déficit que se presenten, acudir a los beneficios por medio de veladas.

Gestionar un beneficio en uno de los Centros amigos para comprar instrumentos.

UNION GENERAL DE OBREROS METALURGICOS. — Se pone en conocimiento de todos los asociados que, en una de las últimas asambleas, se acordó cobrar a cada socio la cuota extraordinaria de un peso con el objeto de incrementar los fondos de la sección socorro.

CENTRO S. y D. UNION TEATRAL. —Hoy se efectuará en el local social de este Centro (Artesanos 883), una interesante matinée a las 5 P. M.

CENTRO FAMILIAR 1.o DE MAYO. — Hoy habrá baile familiar en honor del Consejo N.o 2 de Tranviarios.

A las visitas se les ruega asistan con sus respectivas representaciones sociales para que tengan libre la entrada.

La presentación oficial de esta institución será el Domingo 29 con una gran velada, la cual estará a cargo el cuadro artístico "Carlos Cariola".

CONSTITUCION DEL CONSEJO FEDERAL DE BARNIZADORES. — Un grupo de barnizadores reunidos últimamente a acordado hacer un llamado al gremio en general, a una asamblea que se celebrará hoy, a las 9 A. M., en Avenida Matta 792, con el objeto de organizarse en Consejo dependiente de la Federación Obrera de Chile.

ACADEMIA DE BAILE DE LA SOCIEDAD COMERCIANTES DEL MERCADO CENTRAL. — Hoy matinée, en honor de las señoritas asistentes, de 4 1|2 a 8 y otro de 9 a 12 P. M.

Estos bailes serán acompañados de una orquesta.

SINDICATO DE CHAUFFEURS.— Han sido aprobadas las siguientes solicitudes: Domingo Avila, Alberto Guerra, Manuel Moscoso, Ramón Catalán Fuentes, Manuel Gacitúa, Custodio Ramírez, Carlos Quintero, Juan Fernández, Aníbal Canales, Guillermo Osorio, Carlos Martínez, Carlos Morales, Jorge Guzmán y Nicanor Díaz.

Los interesados por insignias personal o de autos pueden dirigirse al señor Samuel López.

SOCIEDAD UNION DE COMERCIANTES Y AGRICULTORES. — En la última sesión celebrada por el cuerpo directivo de esta corporación se tomaron los siguientes acuerdos: 1.o Continuar adelante la erogación pro avión provincia de Santiago hasta el 22 del actual. Lo erogado hasta la fecha asciende a $ 800. 2.o Pasar al archivo la nota del Patronato Nacional de la Infancia, donde da los agradecimientos a la institución por el donativo de $ 319 a favor de dicho Patronato en el día de los niños; y 3.o Citar a junta general para el 27, a las 4 P. M.

CENTRO FAMILIAR "LA ESPERANZA". — Hoy, a las 5 1|2, gran matinée con obsequios a las señoritas asistentes de números gratis de una rifa de objetos regalados por el socio señor G. Riveros, para que sean rifados en esa matinée.

Noche, baile, con orquesta, en honor de las relaciones sociales.

CENTRO RECREATIVO FEDERACION INSTRUCTIVA OBRERA. — Matinée, a las 3 P. M., en honor de las señoritas. La nocturna empezará como de costumbre, y será amenizada por una orquesta dirigida por el profesor académico don Oscar Navarrete.

CONSEJO FEDERAL N.o 12.—Funerales de una socia. — Habiendo fallecido la socia Graciela Farías, federada del Consejo N.o 1 de Talca, y asistida por el Consejo N.o 12, se ruega a todas sus federadas y a los consejos hermanos de la capital, asistir a sus funerales que se efectuarán hoy, a las 3 P. M.

El cortejo partirá de Maipú 830.

CENTRO "RAFAEL TAGLE J." DE LA UNION NACIONAL.—En la junta general celebrada últimamente, este centro acordó adherir en masa a la manifestación en honor del Pbro. don Agustín Vargas C., que se efectuará el Sábado 28 del presente, en el salón de la Sociedad "Fermín Vivaceta", calle Porvenir 775.

EL ABUSO DE LAS HUELGAS

Una revista norteamericana que se ocupa preferentemente de las cuestiones sociales, en las cuales tiene un punto de vista muy favorable a las aspiraciones obreros, publica en uno de sus últimos números esta caricatura destinada a caracterizar lo que para los obreros significa el abuso de las huelgas y las huelgas injustas que se prolongan por lo mismo que no encuentran en la opinión el apoyo moral que estos movimientos requieren.

El caricaturista hace un juego de palabras con el vocablo de "strike" que significa a la vez "huelga" y "golpear". El obrero que aquí aparece en són de "golpear" va a dar sobre un tope que actuando por medio de una serie de palancas hace que el golpe venga a caer dolorosamente sobre el mismo obrero.

Caricaturas como ésta vienen a diario en las revistas extranjeras, especialmente en las que se interesan por las cuestiones obreras y que creen ver en el abuso de las huelgas,—de que son responsables generalmente algunas agitadores profesionales,—el peor peligro que se cierne sobre el bienestar obrero y sobre la solidez y prestigio de las organizaciones proletarias.

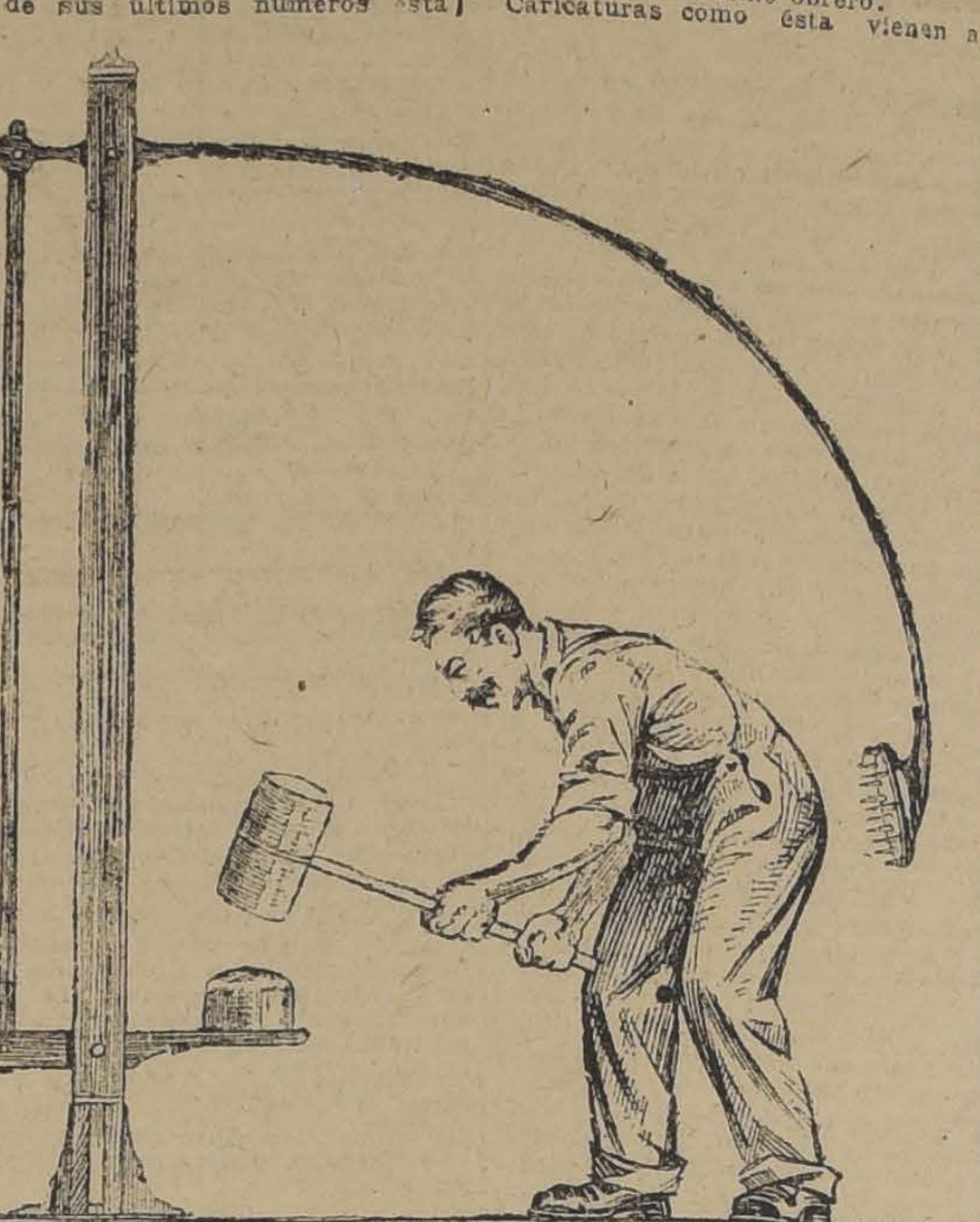

SOCIEDAD PRO ADELANTO LOCAL "GARCIA Y UGARTE".—En la última sesión celebrada se tomaron los siguientes acuerdos: presentar a la primera reunión de Directorio la escritura de cancelación de la propiedad de la policía de aseo; la terminación del puente de la calle Pedro Lagos entre las de Washington y Cuevas. Recomendar encarecidamente a los socios pagar la cuota 5 mortuoria por fallecimiento del señor José Véliz.

CITACIONES

CONSEJO N.o 1 DE SANTIAGO.— A sesión extraordinaria para el Martes 24 del presente, a las 8 en punto, en Bascuñán Guerrero 542.

SOCIEDAD BERNARDO O'HIGGINS. — A junta general ordinaria, para hoy, a las 9 1|2 A. M.

Se elegirá un director.

También a la comisión de fiesta, a las 8 A. M.

SOCIEDAD DE S. M. Y ADELANTO LOCAL POBLACION LA PALMA. — A junta general extraordinaria para hoy, a las 8 1|2 P. M.

CENTRO LA SALLE. — Avenida O'Higgins 2051. — A los socios a la romería de desagravio.

Punto de reunión, la secretaría del centro, Avenida O'Higgins 2051, a las 8 1|2 A. M.

SINDICATO DE ESTUCADORES Y R. S.—Cítase a todos los socios que estén sin trabajo, para darles colocación.

—Esta institución ha acordado que tanto las juntas del Directorio y generales, tengan lugar de 5 1|2 a 8 1|2 de la noche.

SINDICATO OBRERO DE FABRICA DE ESPEJOS, VIDRIEROS Y R. S. — A junta general, para hoy, a las 9 1|2 A. M.

CONSEJO FEDERAL N.o 20 DE METALURGICOS. — A reunión general ordinaria, para hoy, a las 9 A. M.

Local, calle Santa Elena 1444.

FEDERACION DE CHAUFFEURS.—A junta general de accionistas para el Viernes 27 del presente, en Huérfanos 1326, a las 9 1|2 P. M.

SOCIEDAD S. M. DE HOJALATEROS Y GASFITERS. — A junta general, con el número que asista, para hoy, a las 9 A. M.

SOCIEDAD DUEÑOS DE CARRETELAS "EL PROGRESO". — A sesión de Directorio para hoy, a las 3 de la tarde.

Local, San Francisco 605.

SOCIEDAD DEFENSORES DE CHILE EN 1879. — Al Directorio para hoy, a las 2 P. M.

SOCIEDAD DE INVALIDOS DE LA GUERRA DE 1879.—A junta general extraordinaria para hoy, a las 3 P. M.

CENTRO SANTIAGO DE LA U. N.—A todos los socios para hoy, a las 8 1|2 A. M., con el objeto de asistir en corporación a la romería de desagravio a que ha invitado la Autoridad Eclesiástica.

CONSEJO FEDERAL N.o 23 DE CONFITEROS, PASTELEROS Y DULCEROS. — Al Directorio para mañana, a las 8 1|2 P. M., en Miraflores 250.

SOCIEDAD UNION DE TALABARTEROS. — Al Directorio para hoy, a las 9 1|2 A. M.

CONSEJO N.o 3.—A asamblea general, para hoy, a las 9 A. M., en Miraflores 250.

FEDERACION DE PINTORES Y R. S. EN RESISTENCIA. — San Francisco 670. — Para hoy, a las 9 A. M., a sesión ordinaria a todo el gremio.

FEDERACION DE SASTRES Y R. S. DE AMBOS SEXOS. — Asamblea general, para hoy, a las 2 P. M.

UNION GREMIAL DE FUNDIDORES. — Al Directorio para hoy, a las 10 A. M.

SOCIEDAD DE S. M. "FIGUEROA ALCORTA". — A junta general ordinaria para hoy, a las 10 A. M., en el local social.

SOCIEDAD PRO ADELANTO Y DEFENSA DE LA POBLACION RIVERA. — A junta general para hoy, a las 11 1|2 A. M.

Sindicato de Estucadores y Ramos Similares. — A la comisión de fiestas para hoy a las 9 A. M.

A junta general para mañana a las 5 1|2 P. M.

A la comisión encargada de la velada fúnebre para mañana a las 8 de la noche.

Para hoy a las 9 A. M., a junta general. Se recomienda la asistencia a la misma hora a los miembros del Cuerpo Directivo, para tomar la fotografía que se publicará en la prensa.

Sociedad de S. M. Manuel Rodríguez. — Al Directorio para hoy a las 9 y media A. M.

Estudiantina Esmeralda.— A junta general para hoy a las 9 A. M.

Sociedad de Carpinteros, Barnizadores y R. S. — Al Directorio para hoy a las 10 A. M.

Centro Santiago. — A los socios de este Centro a la Romería que se efectuará hoy a las diez A. M., en desagravio por el sacrilegio cometido en la Capilla de las Monjas Hospitalarias de San José, Av. Condell.

Punto de reunión: Plaza de Armas costado Norte. Hora: 9.30 A. M.

Federación de Obreros de Imprenta. — Hoy a las 10 de la mañana junta general.

Consejo N o 2 de Lavanderas y Aplanchadoras. — Para mañana a las 8 y media P .M., junta general.

Sociedad de Socorros Mutuos Estrella Chilena, de Señoras.— A junta general extraordinaria para hoy a las 3 P. M.

Sociedad de Socorros Mutuos de Practicantes de Chile. — A reunión general para hoy a las 8 y media P. M.

Consejo N o 10 de Electricistas. A junta general extraordinaria para hoy a las 10 A. M., en Miraflores 250.

A sesión extraordinaria para resolver dificultades en sanidad, ... el Jueves 26 del corriente a la... de la tarde.

Unión de Matronas de Chile. —

Unión Federal de Mueblistas y R. S. — A junta general para hoy a las 9 A. M.

Unión Gremial de Obreros Metalúrgicos. — A reunión general para hoy a las 10 A. M.

Especialmente a los personales de la Fundición Grajales y estableci... miento Mina.

Sociedad Instructiva de Socorros Mutuos de Ambos Sexos La Aurora. A sesión para El Lunes 23 del presente.

TOME UD. AGUA CALIENTE ANTES DEL DESAYUNO.

Es la mejor manera de sentirse fresco y limpio interiormente y de evitar las enfermedades

Si al despertarse suele usted tiene mal aliento, lengua sucia y dolor de cabeza y pesantez, o si lo que come se le agria y fermenta, podemos aconsejarle un sencillo tratamiento cuyos rápidos y benéficos resultados le causarán una verdadera sorpresa.

Mañana, inmediatamente después de levantarse, beba un vaso de agua caliente con una cucharadita de Fosfato Limestone. Esto tiene por objeto neutralizar, primero y, luego, expulsar de su estómago, su hígado, sus riñones y sus intestinos, las materias indigeribles, los venenos y las toxinas a la vez que limpia, refresca y purifica todo su aparato digestivo.

Las personas que sufren de dolores de cabeza y espaldas, ataques biliosos, estreñimiento o perturbaciones intestinales, deben comprar en cualquier botica un cuarto de libra de Fosfato Limestone y principiar, cuanto antes, a recibir los beneficios que el baño matinal interno proporciona.

El agua caliente y el jabón limpian, purifican y refrescan la piel; un vaso de agua caliente y una cucharadita de Fosfato Limestone hacen lo mismo con el hígado, los riñones y los intestinos. El Fosfato Limestone es un polvo blanco que cuesta muy poco y que casi no tiene sabor alguno.

PATENTES DE INVENCION

Al Ministerio de Industria se ha presentado:

La Compañía Anónima **MINERALES SEPARATION LIMITED**, de Londres, pidiendo patente de invención para "Un procedimiento perfeccionado y su respectivo aparato para tratar emulsiones, aplicable especialmente al lavado de lanas, a fin de separar y recuperar sus componentes".

Don **HECTOR DE ROCCO**, pidiendo patente de invención para "Un procedimiento destinado a la producción de un producto que puede reemplazar a la celulosa en la fabricación del papel, mediante el tratamiento— con algunos reactivos— ciertas materias orgánicas y vegetales que hoy día no se utilizan".

La **COMPAÑIA POULSEN** de telegrafía inalámbrica, de Londres, pidiendo patente de invención por "Mejoras relacionadas con generadores de arco".

El señor **CHARLES ARTHUR EASTING**, de Birmingham, pidiendo patente de invención para "Mejoras en parabrisas de uso en motocicletas".

Don **JOSE AGUSTIN SANHUEZA**, pidiendo patente de invención para la aplicación de trasmisiones telefónicas al aparato telegráfico llamado **Telautógeno**, patentado por el mismo con el N.o 4148.

Don **GUILLERMO CARRERA CASTILLO**, pidiendo patente de invención para "Un procedimiento de fabricación de tabiques usando blocks en cuyos componentes entra el ladrillo y el yeso, eliminando el reboque y el enlucido.

The **CANADIAN AMERICAN FINANCE y TRADING COMPANY LIMITED**, del Canadá, pidiendo patente de invención para "Un procedimiento para tratar compuestos volátiles, tales como petróleos crudos, sustancias bituminosas, aceites, etc., a fin de vaporizar rápidamente sus sustancias volátiles."

Se da este aviso para los efectos de las disposiciones reglamentarias correspondientes.

El jefe de la Oficina de Patentes de Invención

LLAMME BLEUE

COCINAS y ANAFES "LLAMA AZUL"

Son artículos indispensables en una casa.

Se puede usar la parafina ordinaria.

Al Anafe "Llama Azul" se puede adaptar un horno, una parrilla y un radiador.

Hay desde $ 34

No se demoren en hacer sus compras. Hay muchos comprometidos

"LAMPARERIA BELGA" de JUAN SEYLER

MANUEL RODRIGUEZ 71 — AHUMADA 72

Teléfono Inglés 1783 — Casilla 1645 — SANTIAGO

INFORMACIONES COMERCIALES, INDUSTRIALES Y AGRICOLAS

CAMBIO

BANCARIO	12 1|32
COMERCIAL	12 3|32

EQUIVALENCIAS DEL CAMBIO BANCARIO

1 LIBRA VALE	$ 19.94
1 DOLAR	5.69¼
1 FRANCO	0.40
1 MARCO	0.11
1 LIRA	0.26
1 PESETA	0.83
1 NAC. ARG.	2.15¾

PREMIO DEL ORO

85.50%

ALOR DEL PESO ORO DE 18 PENIQUES

Al cambio bancario de 12 1|32, un peso oro de 18 d. vale $ 1.49.61. Como el recargo comercial es de 30 por ciento, hay una diferencia de 35.89 por ciento.

LA LIBRA Y EL DOLAR

Los telegramas procedentes de Nueva York, recibidos ayer en los Bancos de esta ciudad, indican las siguientes cotizaciones:

ORO AMERICANO A LA VISTA

Londres y Río de la Plata.	$ 3.60
Alemán Transatlántico	3.59½
City Bank	
Anglo Sud Americano	3.60

LOS BANCOS QUE SE EXPRESAN, HAN FIJADO LOS CAMBIOS SIGUIENTES:

Banco Español de Chile
Agosto 21.

Plazas	90 d|v.	A la vista
Londres	12 1|32	11 13|16
1 libra vale	19.94	20.31

Banco de Chile
Agosto 21.

Plazas	90 d|v.	A la vista
Londres	12 1|32	11 13|16
París	2.49 1|2	2.45
N. York		5.69 1|4
Italia	3.78 1|2	3.71 1|2
España	1.19 1|4	1.17
Argentina		2.15 3|4
Hamburgo	8.52	8.36 1|2

Banco Germánico de la América del Sud
Agosto 21.

Cambios a la vista sobre el exterior:

Alemania (Mcs)	8.40
Argentina (M|C.)	2.18
España (Ptas.)	1.15
Holanda (Fl.)	0.51¾
Nueva York (M|C.)	5.73
cia (Cor.)	0.79
za (Frs.)	1.05½
na (Cor.)	26.50

El Banco abona intereses sobre depósitos en moneda extranjera.

Banco de Francisco Muñoz de Arce
Agosto 21.

Cambios a la vista sobre el extranjero:

Londres	11 13|16
España	0.85 1|4
Francia	0.40 3|4
Italia	0.27
Portugal (escudos)	1.60
[illegible]	0.94 1|2
Holanda (guldens)	1.88
Nueva York	5.69
Argentina	2.16
Uruguay	5.13
Brasil (milreis)	1.22
Perú (libras)	25.80
Bolivia	1.78 3|4
Ecuador	11 25|32

BOLSA DE COMERCIO

MOVIMIENTO

A pesar de ser ayer día Sábado y [illegible] a totalidad de ellos de poco movimiento el Mercado de Valores acusó más que regular actividad, haciéndose en el transcurso de la única rueda operaciones que no dejaron de carecer de importancia en sociedades mineras, salitreras e industriales.

Los vonos se vieron bastante movidos, notándose interés por transar en este renglón. Entre los operados figuran en primer término los Hip. 8 o|o 1 o|o.

A continuación podrá verse el detalle de la rueda y en la sección respectiva las ofertas y demandas habidas durante y después de ella.

MOVIMIENTO HABIDO AYER

Primera rueda

00 Central, Agosto 26, 8 3|4.
100 Id. Id., 8 3|4.
00 Id. Id., 8 3|4.
100 Domeyko, Agosto 26, 38 1|4.
100 Id. Setiembre 9, 38 3|4.
000 Hip. 8 o|o 1 o|o, 98 1|8.
000 Id. Id., 98 1|8.
000 Id. Id., 98 1|8.
000 Id. Id., 98 1|8.
000 Id. Id., 98 1|8.
100 Antof., Setiembre 9, 209.
200 Viñas, Agosto 26, 50 1|2.
100 Antof. Setiembre 9, 209.
100 Viñas, Agosto 26, 50 1|2.
200 Id. Id., 50 1|2.
000 Caja 8 o|o 1 o|o, 100 3|4.
000 Id. 8 o|o, 101.
500 Viñas, Agosto 26, 50 1|2.
4 Gas, 101 1|2.
100 Lota, Agosto 26, 59 1|2.
100 Id. Id., 59 1|2.
200 Id., Setiembre 9, 60.
100 Caylloma, Agosto 26, 8 7|8.
400 Antof., Setiembre 9, 209 1|2.
100 Id. Id., 209 1|2.
200 Viñas, Agosto 26, 50 1|2.
300 Antof., Setiembre 9, 209 1|2.
100 Id. Id., 209 1|2.
200 Id. Id., 210.
500 Id. Id., 209 3|4.
100 Caylloma, Agosto 26, 3 7|8.
100 Vapores, 216.
4 Bco. Chile, 190.
200 Antof., Setiembre, 209 1|2.
6 Bco. Chile, 190.
100 Lebu, Setiembre 9, 86 1|2.
200 Antof., Setiembre 9, 209 3|4.
200 Antof., Setiembre 9, 209 3|4.
500 Lebu, Agosto 26, 85.70.
200 Antof., Setiembre 9, 210.
200 Id. Id., 210.
100 Id. Id., 210.
500 Id. Id., 210.
1000 Petróleos, Setiembre 9, 2.95.

OFERTAS, DEMANDAS Y ULTIMAS COTIZACIONES

BONOS

Caja 8 o|o 1 o|o.—Comprador por 10000, a 100 3|4.

Caja 7 o|o 1 o|o.—Vendedor por 5000, a 90.

Hip. 8 o|o 1 o|o.—Comprador por 100000, a 98 1|8.

Gdor. 8 o|o.—Comprador por 6000, a 80 1|2.

ACCIONES BANCARIAS

Chile.—Hubo comprador por 200 a 11 acciones, a 190.

Español.—A 176 1|2 se pidieron 40 acciones.

Industria y Comercio.—Por 100 acciones quedó vendedor, a 22.

Hipotecario de Chile.—A 612 se pidieron 22 acciones.

SOCIEDADES MINERAS

Llallagua.—Para Setiembre 9 hubo comprador en rueda por 100 acciones, a 196 y vendedor por 200, a 199. Cerraron con vendedor y transacción, a 200, para Setiembre 9.

Tocopilla.—Por 200 acciones hubo comprador a 37 1|2 y vendedor por 100, a 38, ambas para Setiembre 9.

Totoral.—Para Agosto 26 hubo comprador en rueda por 100 acciones, a 18 1|2.

Gatico.—Para Agosto 26 quedó vendedor en rueda por 1000 acciones, a 17. Cerraron con transacción y comprador, a 16 1|2, para Agosto 26.

Lota y Coronel.—Para Agosto 26 hubo comprador en rueda por 300 acciones, a 59 1|2 y para Setiembre 9, vendedor por 200, a 60 1|4.

Vacas.—Para Agosto 26 quedó vendedor en rueda por 200 acciones, a 7. Cerraron con transacción, a 7 para Setiembre 9.

Marta.—Para Agosto 26 hubo comprador en rueda por 400 acciones, a 46 y para Setiembre 9, vendedor por 100, a 46 1|2.

Elqui.—A 19 se pidieron en rueda 100 acciones, para Setiembre 9.

Disputada.—Para Setiembre hubo comprador en rueda por 200 acciones, a 20, y para Agosto 26, por 200, a 19 1|2, y vendedor por 300, a 20. Cerraron con transacción, a 20 1|2 para Agosto 26.

Domeyko.—Para Setiembre 9 se pidieron en rueda 200 acciones, a 38 1|2. Para esta fecha cerraron con comprador, a 37 y vendedor, a 37 1|2.

Lebu.—Para Setiembre 9 quedó vendedor en rueda por 200 acciones, a 86 1|2.

Caylloma.—Para Setiembre 9 hubo comprador en rueda por 100 acciones, a 8 7|8 y para Agosto 26 vendedor por 200, al mismo precio. Para esta fecha cerraron con transacción, a 9.

Central de Minas—Para Agosto 26 hubo comprador en rueda por 500 acciones, a 8 7|8.

Arauco.—Por 100 acciones hubo comprador, a 8 1|2 y por 300 vendedor, a 8 3|4, ambas para Setiembre 9.

San Bartolo.—Para Setiembre 9 se pidieron en rueda 100 acciones, a 24. Cerraron con comprador, a 26 para Setiembre 9.

Demasías.—Cerraron con transacción, a 17 1|2 para Agosto 26.

San José de Oruro.—Cerraron con vendedor, a 8 al contado.

SOCIEDADES SALITRERAS

Antofagasta.—Para Setiembre 9 hubo comprador en rueda por 500 acciones, a 209 3|4, y vendedor por 300, a 210. Cerraron con vendedor, a 210 para Setiembre 9.

Lastenia.—Para Setiembre 9 hubo comprador en rueda por 200 acciones, a 83 y para Agosto 26 vendedor por 200, al mismo precio.

La Unión.—Para Agosto 26, hubo comprador en rueda por 500 acciones, a 20.

Castilla.—Para Agosto 26 hubo comprador en rueda por 500 acciones, a 18.

Peñón.—Para Setiembre 9 hubo comprador en rueda por 500 acciones, a 15.

SOCIEDADES GANADERAS

Tierra del Fuego.—Cerraron con comprador, a 96 1|2 para Setiembre 9

Gente Grande.—A 90 se ofrecieron vender en rueda 100 acciones para Agosto 26.

COMPAÑIAS DE SEGUROS

La Mapocho.—A 210 se ofrecieron vender en rueda 5 acciones.

SOCIEDADES INDUSTRIALES

Gas de Santiago.—A 101 quedó comprador en rueda por 36 y 3 acciones.

Electricidad.—Por 38 acciones quedó comprador en rueda a 100, al contado.

Viñas.—Cerraron con transacción a 51, para Setiembre 9.

Malvoa.—Cerraron con vendedor a 23 para Agosto 26.

Cemento Melón.—Para Agosto 26 hubo comprador en rueda por 300 acciones, a 29.

Vapores.—A 216 se pidieron en rueda 150 acciones.

Tattersall.—A 160, al contado, quedó vendedor en rueda por 100 acciones.

Laboratorio.—A 63, al contado, quedó vendedor en rueda por 200 acciones.

SOCIEDADES DIVERSAS

Club Hípico.—En 7500 se pidió en rueda 1 acción y en 8500, se ofreció vender otra. Cerraron con comprador en 7600.

SOCIEDADES PEROLIFERAS

Nacional de Petróleos.—Cerraron con vendedor, a 2.90, para Agosto 26.

OPERACIONES en VALPARAISO

Primera rueda

1900 Los Dones, Agosto 26, 7.
1000 Nacional, 50.
200 Tabacos, Agosto 26, 70.
10000 Caja 7 o|o, 90.
200 Vapores, Agosto 26, 216.
1000 Loa, Setiembre 9, 227.90.
200 Antof. Agosto 26, 209.
2400 Lastenia, Agosto 26, 83.
2400 Id., Setiembre 9, 83.65.
100 Antof., Setiembre 9, 210.
100 Lastenia, Setiembre 9, 84.
1000 Loa, Agosto 26, 127.

LETRAS

1.a rueda: vendedor, 12 1|16; comprador, 12 3|32.

ORO

1.a rueda: vendedor, 86; comprador, 85.50.

LA SEMANA BURSATIL

El estado general del Mercado durante la semana terminada ayer, dejó la impresión de encontrarse un tanto sujeto a la desorientación motivada por la formación del Tribunal de Honor por una parte y a las noticias contradictorias de nuestra situación internacional por otra; factores ambos que indudablemente al no existir, el movimiento había adquirido mayor importancia y mucho más amplitud en su actividad.

Fuera del Lunes donde el total de lo transado en acciones supera a tres millones de pesos, los demás días de la semana, s les cierto que no bajó de un millón ochocientos mil, no subió de dos millones, siendo con todo, este movimiento, superior en este renglón al de la semana precedente.

Los bonos se vieron con poco mercado, siendo escasos sus títulos y reducidos sus conformes, anotándose entre los días más activos el Sábado, a pesar de contar con una sola Rueda.

INSTITUTO DE CONTADORES DE CHILE
HUERFANOS 1328, INTERIOR. — CASILLA 1175. — SANTIAGO
EVARISTO MOLINA, Director

Este establecimiento es el más antiguo y reputado del país, por su enseñanza individual y práctica en la preparación de Adultos, Jóvenes y Niñas, en carreras profesionales cortas y lucrativas.

Durante todo el año funcionan Cursos Diurnos y Nocturnos y se enseña también por Correspondencia a personas residentes en provincias, campos o montañas.

Se enseña Comercio, Contabilidad, Aritmética, Arte de Calcular, Algebra Financiera, Caligrafía, Redacción, Taquigrafía, Máquina de escribir, Estadística, Administración Financiera, Ciencias Económicas, etc.

Se discernen Diplomas Profesionales.

Matrícula permanente para alumnos de todas edades, a partir de 11 años.

Además, el Director que es miembro de la Facultad de Leyes, atiende con exactitud, seriedad y discreción, toda consulta y trabajo del ramo en su Oficina de Contabilidad, desde el punto de vista jurídico y comercial: inventarios, balances, arreglo de libros, liquidaciones, arbitrajes, informes, cálculos mercantiles, estudios financieros, redacción de estatutos, escrituras sociales, etc.

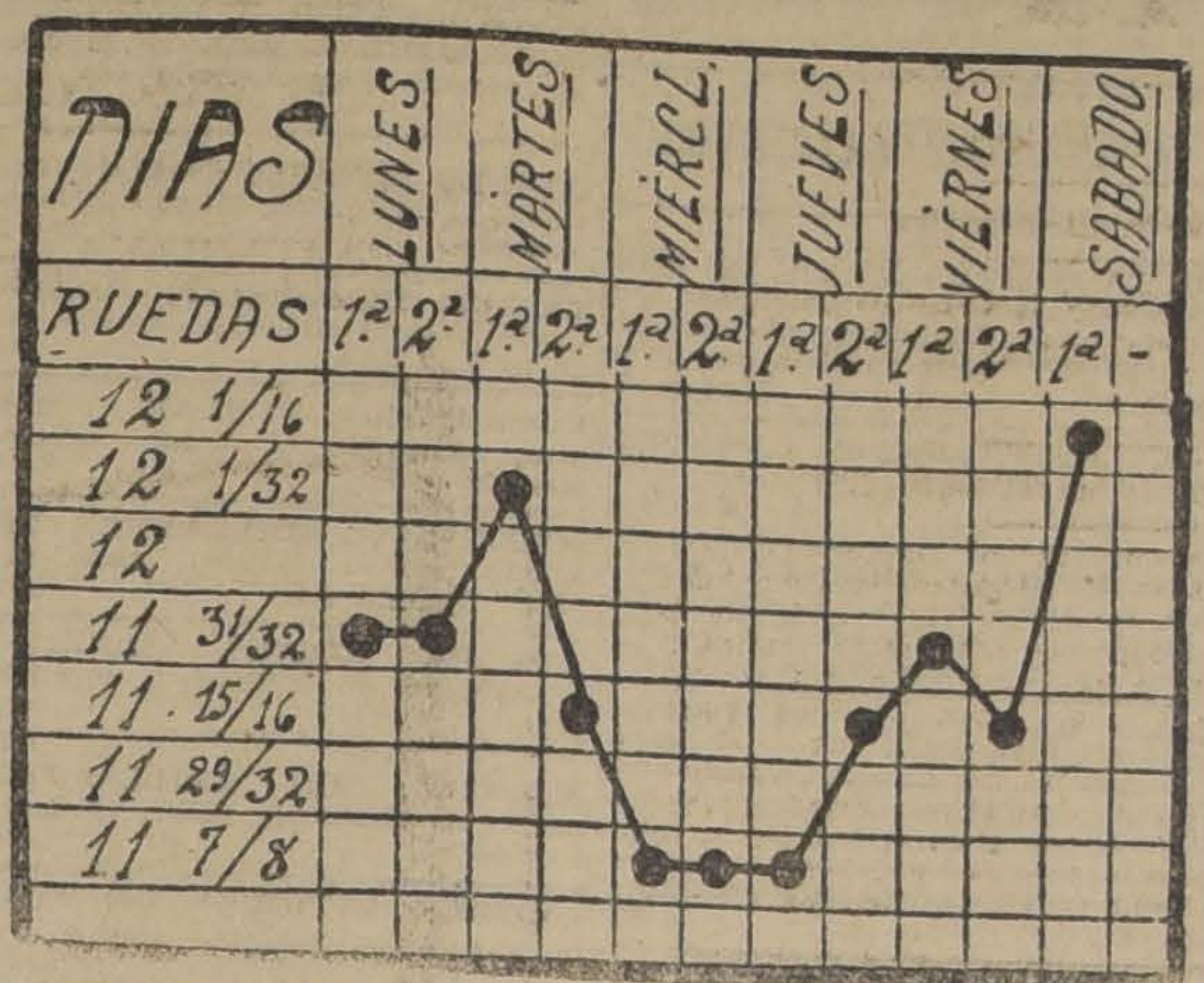

GRAFICO DEL CAMBIO INTERNACIONAL DESDE EL 16 AL 21 DE AGOSTO DE 1920.

En el transcurso de la semana se anotaron ventas en 30 diferentes títulos de sociedades y 7 bonos hipotecarios, adjudicándose con preferencia las acciones de sociedades mineras que fueron: Disputada, Llallagua, Tocopillas, Vacas, Lota y Coronel, Domeyko, Totoral, Lebu, Arauco, Cayllomas, Santa Rita, Central de Minas y Mafil; en bancarias se transaron Chile, Nacional, Hip. de Chile y Español; en salitreras: Loa y Antofagasta; en industriales: Gas de Santiago, Electricidad, Viñas, Malvoa, Cervezas, Vidrios y Vapores; en petrolíferas: Nacional de Petróleos; en diversas: Club Hípico, operándose por último el Miércoles 18 £ 5,000 a 11 3|16, para Setiembre 14.

En bonos se dieron conformes en Caja 8 o|o 1 o|o, 8 o|o 2 o|o, 7 o|o 1 o|o, 6 o|o 1 o|o, Hip. 8 o|o 1 o|o, 7 o|o 1 o|o, y Gdor. 8 o|o

En cuanto a los precios en acciones la clausura de la semana arrojó 27 títulos que subieron, contra 19 que bajaron, y en bonos 5 ganaron en su cotización y 3 descendieron, notándose el Mercado en ambos renglones, un tanto abatido en sus cotizaciones al abrir la semana, para cerrar ayer Sábado firme y seguro en los precios, como podrá observarse en el detalle de las fluctuaciones tanto de alza como de baja que se publica en la sección respectiva.

TOTAL DE LO OPERADO EN ACCIONES

Lunes	$ 3.420,097.50
Martes	2.526,862.75
Miércoles	1.972,075.50
Jueves	2.877,338.00
Viernes	1.851,818.00
Sábado	937,385.00
Total	$ 13.585,776.75

TOTAL DE LO OPERADO EN BONOS

Lunes	$ 120,100.00
Martes	75,000.00
Miércoles	84,000.00
Jueves	100,000.00
Viernes	164,900.00
Sábado	233,000.00
Total	$ 797,000.00

BONOS QUE SUBIERON

Caja 6o|o-1o|o de 84 a 85 1|2.
Caja 8o|o-1o|o de 100 a 100 3|4.
Caja 8o|o-2o|o de 100 a 101.
Garantizador 8o|o de 80 1|2 a 81.
Hipotecario 8o|o-2o|o de 98 a 98 1|4.

ACCIONES QUE SUBIERON

Bancos

Hip. de Chile de 608 a 612.
Nacional de 49 a 50.

Mineras

Arauco de 7 1|2 a 8 1|2.
Caylloma de 8 1|4 a 9.
Demasías de 16 3|4 a 17 1|2.
Disputada de 18 1|4 a 20 1|2.
Huanuni de 55 a 57 1|2.
Lota y C. de 59 1|2 a 60.
Lebu de 80 a 86 1|2.
Llallagua de 197 a 200.
Máfil de 156 a 175.
San Bartolo de 25 a 26.
Santa Rita de 8 3|4 a 9 1|4.
Vacas de 6 1|2 a 7.

Salitreras

Antofagasta de 209 3|4 a 210.
Castilla de 18 a 18 1|2.
Lastenia de 82 1|4 a 84.
Loa de 124 1|2 a 127.
Peñón de 14 3|4 a 15.

Ganaderas

Gente Grande de 88 a 90.
Tierra del Fuego de 94 a 96 1|2.

Industriales

Cemento Melón de 28 1|2 a 29.
Gas de Valparaíso de 88 a 92 1|2.
Industrial de 36 a 37.
Viñas de 50 1|2 a 51.

Diversas

Club Hípico de 7.000 a 7,600.

BONOS QUE BAJARON

Hip. 7o|o-1o|o de 89 a 88 1|2.
Hip. 8o|o-1o|o de 98 3|4 a 98 1|8.
Hip. Valp. 8o|o de 92 3|4 a 91 1|2.

ACCIONES QUE BAJARON

Bancos

Español de 177 a 176 1|2.

Mineras

Central de Minas de 10 a 8 7|8.
Coronel de 8 a 5.
Domeyko de 49 1|2 a 37 1|2.
Gatico de 16 1|4 a 16 1|2.
Marta de 49 a 46.
Oploca de 132 a 125.
Pargas de 25 a 23 3|4.
Schwager de 122 a 115.
Tocopilla de 38 a 37 1|2.

Salitreras

Los Dones de 8 1|4 a 7.
Perfetti de 17 a 16.

Seguros

La Mapocho de 218 a 210.

Industriales

Gas de Santiago de 105 a 101 1|2.
Laboratorio de 67 a 63.
Malvoa de 28 1|4 a 28.
Penco de 54 a 53 1|2.
Salinas Punta de Lobos de 145 a 134.
Tabacos de 80 a 70.

Petrolíferas

Nacional de Petróleos de 3.05 a 2.90.

EL ESTAÑO EN LA SEMANA

Lunes: £ 274.10.0 al contado y £ 272.0.0 a plazo.
Martes: £ 274.15.0 al contado y £ 281.15.0 a plazo.
Miércoles: £ 274.10.0 al contado y £ 281.10.0 a plazo.
Jueves: £ 275.0.0 al contado y £ 282.0.0 a plazo.
Viernes: £ 270.10.0 al contado y £ 278.0.0 a plazo.

Por el detalle anterior podrá verse que el estaño que en la semana anterior cerró a £ 276.15.0 al contado y £ 283.10.0 a plazo y en la presente semana cierra al precio que en él se indica, durante la semana en revista bajó £ 6.5.0 al contado y £ 5.10.0 a plazo.

EL COBRE EN LA SEMANA

Lunes: £ 94.0.0 al contado y £ 95.15.0 a plazo.
Martes: £ 93.5.0 al contado y £ 95.0.0 a plazo.
Miércoles: £ 93.17.6 al contado y £ 95.10.0 a plazo.
Jueves: £ 93.10.0 al contado y £ 95.0.0 a plazo.
Viernes: £ 93.10.0 al contado y £ 95.5.0 a plazo.

Por el detalle anterior podrá verse que el cobre que en la semana anterior cerró a £ 94.10.0 al contado y £ 96.5.0 a plazo y en la presente cierra al precio que en él se indica, durante la semana en revista bajó £ 1.0.0 al contado y £ 1.0.0 a plazo.

EL ORO DE 18 d. EN LA SEMANA

Lunes:
1.a rueda: vendedor, 86.50; comprador, 86.20.
2.a rueda: vendedor, 87; comprador, 86.50.
Martes:
1.a rueda: vendedor, 88.50; comprador, 88.20.
2.a rueda: vendedor, 89.50; comprador, 89.
Miércoles:
1.a rueda: vendedor, 90; comprador, 89.80.
2.a rueda: vendedor, 90.50; comprador, 90.
Jueves:
1.a rueda: vendedor, 89.80; comprador, 89.50.
2.a rueda: vendedor, 89.50; comprador, 89.20.
Viernes:
1.a rueda: vendedor, 88.50; comprador, 88.
2.a rueda: vendedor, 88.50; comprador, 88.20.
Sábado:
1.a rueda: vendedor, 86; comprador, 85.50.

ACCIONES Y BONOS

ULTIMAS COTIZACIONES

	Pagados	Precios	
BANCOS			
Chile	$ 100	190	tr.
Curicó	$ 100	135	tr.
Italiano	$ 100	40	tr.
Nacional	$ 40	50	tr.
Español	$ 100	176 1|2	c.
Popular	$ 100	129	tr.
Talca	$ 100	153	tr.
Gar. de Valores	$ 100	20	c.
Francés de Chile	$ 50	55	c.
Ind. y Comercio	$ 20	22	c.
Santiago	$ 100	149	v.
Hip. de Chile	$ 200	612	c.
Hip. Valparaíso	$ 100	125	tr.
SOCIEDADES MINERAS			
Antequera	£ 1	1 1|2	tr.
Araca	£ 1	52	tr.
Arauco	$ 10	8 1|2	tr.
Caylloma	sd 5	9	tr.
Central de M.	$ 5	8 7|8	c.
Car de Coronel	£ 1	58 1|2	tr.
Colquirí	$ 5	3 3|4	c.
Chañarcillo	£ 1	37	v.
Choicas	£ 1	11	tr.
Demasías	£ 1	17 1|2	tr.
Domeyko cob.	$ 30	37 1|2	c.
Disputada cob.	$ 25	20 1|2	tr.
Fortuna C. (est)	$ 10	8	v.
Gatico	£ 1	16 1|2	tr.
Huanuni	£ 1	57 1|2	tr.
Llallagua	£ 1	200	tr.
Lota y Co.	$ 20 oro	60	tr.
Máfil	£ 1	175	tr.
Monte Bco es.	£ 4	7	v.
Marta	sch 5	46	tr.
Oruro est.	$ 20	21 3|4	tr.
Oploca	£ 1	125	v.
Pintados S. so.	$ 38	5	tr.
Pod. de Coll c)	£ 5	25	tr.
San Bartolo co.	$25	26	c.
S. J. Oruro est.	£ 1	8	tr
Santa Rita	$ 1	9 1|4	v.
Schwager car.	$ 1	115	tr.
Taltal (plata)	$ 50	13	tr.
Tocopilla	£ 1	37 1|2	tr.
Totoral (plata)	$ 10	19 1|2	tr.
Vacas	$ 15	7	c.
SOCIEDADES SALITRERAS			
Antofagasta	$ 25	210	c.
Agua Santa	£ 1	205	tr.
Castilla	$ 20	18 1|2	tr.
Lastenia	£ 1	84	tr.
Boquete	£ 5	59 1|2	tr.
La Unión	$ 20	20	c.
Loa	£ 1	127	tr.
Perseverancia	$ 20	20	c.
Chilena de Sal.	£ 1	41	tr.
Galicia	£ 1	40	tr.
Peñón	£ 1	15	c.
GANADERAS Y AGRICOLAS			
Anglo Ch. Past.	£ 1	5 1|2	v.
Aysen	£ 1	46	tr.
Chile Argentina	£ 1	10 1|4	tr.
Gente Grande	£ 1	90	tr.
Laguna Blanca	£ 1	115	tr.
Rupanco	$ 20	55	c.
Tierra del Fuego	£ 1	96 1|2	c.
Vallenar	$ 20	55	tr.
COMPAÑIAS DE SEGUROS			
La Alemana	$ 125	285	v.
La Alianza Chil.	$ 25	74	tr.
La Americana	$ 100	320	tr.
La América	$ 25	100	tr.
Araucanía	$ 25	55	tr.
La Anglo Chilena	$ 25	90	tr.
La Central	$ 25	70	tr.
La Chilena Con.	$ 25	70	tr.
La Comercial	$ 75	205	c.
La Española	$ 100	400	v.
La Francesa	$ 50	191	tr.
La Franco Ch.	$ 25	49 1|2	v.
Germania	$ 25	55	tr.
La Iberia	$ 62	115	tr.
La Industrial	$ 25	45 3|4	tr.
La Internacional	$ 35	140	tr.
La Italia	$ 100	330	tr.
La Mapocho	$ 50	210	v.
La Nacional	$ 25	795	v.
Nueva España	$ 75	165	tr.
La Protectora	$ 25	23	tr.
La Santiago	$ 5	300	v.
La Unión Chilena	$ 50	650	v.
La Unión Nac.	$ 60	95 1|4	tr.
SOCIEDADES INDUSTRIALES			
Am. Shoe Fact.	$ 100	100	v.
Austral de Mad.	£ 1	1.30	tr.
Buques y Mad.	$ 50	61	v.
Catres	$ 100	80	v.
Cemento Melón	£ 1	29	c.
Cerv. Unidas	$ 20	45	tr.
Diques	$ 100	115	tr.
Chiclayo azuf.	£ 1	30	v.
Electricidad	$ 50	102	tr.
El Globo	$ 10	60 1|2	tr.
Feria Izquierdo	$ 100	127	v.
Gas Santiago	$ 50	101 1|2	v.
Gas Valparaíso	$ 50	92 1|2	tr.
Industrial	$ 20	37	tr.
Labor. Chile	$ 25	63	v.
Malvoa	$ 20	28	v.
Mercado de la V.	$ 100	100	tr.
Penco aúcar	£ 1	53 1|2	v.
San Ber. F. E.	$ 50	127	c.
San Martín (FT)	£ 1	1	v.
Tabacos		70	tr.
Tattersall	$ 100	160	v.
Tejidos Santiago	$ 100	400	c.
Teléf. Comercial	$ 25	43	c.
T. Unidos	$ 50	40	tr.
Vidrios	$ 108	135	tr.
Vapores S. A.	$ 25 oro	216	c.
Volcán	$ 50	70	c.
V. del Mar az.	£ 1	51	tr.
SOCIEDADES DIVERSAS			
B. de C. de S.	$1250	181000	tr.
Club Hípico	$ 500	7600	c.
Créd. y Cons.	$ 50	39 1|2	tr.
BONOS			
C. 5 £ (31 Ma y 30 Se)		88 1|2	c.
Caja 6-1 (30 Ab y 31 Oc)		85 1|2	tr.
Caja 7-1 (30 Ju y 31 Dic)		90	tr.
Caja 7-2 (30 Ju y 31 Dic)		89 1|8	tr.
Caja 8-1 (30 Ma y 31 Se)		100 3|4	tr.
Caja 8-2 (30 Ju y 31 Dic)		101	tr.
Gdor. 8 (30 Ju. y 31 Dic.)		81	tr.
Gar. 8 (30 Ju y 31 Dic)		75	tr.
Gar. 8 (30 Ju. y 31 Dic.)		94	tr.
Hip. 8-1 (30 Ma y 30 Se)		98 1|8	tr.
Hip. 8-1 (30 Ma y 30 Se)		98 1|4	tr.
Hip. 7-1 (30 Ma y 30 Se)		88 1|2	tr.
Hip. 7-2 (31 Ma y 30 Se)		89	c.
Hip. Nacional	$ 100	97	tr.
Municip. Priv. 8		93	tr.

BOLSA COMERCIAL DE CHILE

SANTIAGO

Primera rueda

10 Gas, 101 1|2.
1800 Central Agost. 26, 9 1|4.
2500 Id. id., 9.
800 Arauco, id., 9.
1500 Id. Agost. 26, 8 1|2.
500 Id. set. 9, 9.
100 Martas id., 47.
1700 Id. Agosto 26, 47.
1500 Central Set. 9, 9 1|8.
500 Id. id., 9 1|4.
500 Martas Agosto 26, 46 1|2.
500 Central Set. 9, 9 1|4.
1300 Martas Agosto 26 47.
500 Arauco, Set. 9, 9.
100 Martas Ag. 26, 47.
60000 Caja 8-1. 100 3|4.
700 Central Set. 9, 9 1|8.
1 Club Hípico, 7.800.
100 Martas Ag. 26, 46.
200 Id. id., 46 1|4.
3000 Petróleos id., 2.85.
300 Caupolicán Set. 9, 6 1|2.
4000 Central id., 9 1|8.
1000 Id. id., 9.
20000 Caja 8-1. 100 3|4.
2000 Central Set. 9, 9.
200 Martas Ag. 26, 46 1|2.
100 Central Set. 9, 9.
100 Martas id. 47.
500 Id. Ag. 26, 47.
400 Id. id., 46 1|2.
100 Id. id., 46 1|2.
100 Id. Set. 9, 46.
200 Id. Ag. 26, 46.
300 Id. id., 46 1|4.
200 Id. id., 46.
2000 Petróleos id., 2.80.
500 Id. Set. 9, 2.90.
1500 Martas Ag. 26, 46 1|4.
200 Araucos Set. 9, 9.
300 Martas id., 46.
3000 Petróleos id., 2.95.
1500 Id. id., 2.85.

B. DE V. DE VALPARAISO

Primera rueda

500 Perfetti Set. 9, 17
900 Id. id., 17 1|8.
100 Id. id., 16 5|8.
300 Id. id., 16 1|3.
1000 Lastenias id., 84 1|4.
1000 Id. id., 84.
500 Id. id., 83 3|4.
500 Id. id., 83.
100 Id. Ag. 26, 82 3|4.
100 Peñón id., 15.
100 Castilla Set. 9, 19 1|2.
200 Id. Ag. 26, 19 1|4.
5000 Petróleo Set. 9, 2.90.

Oro: vendedor a 86; comprador a 85.50.

Letras: vendedor a 12 1|16; comprador a 12 3|32.

Letras por oro: vendedor a 22 1|2; comprador a 22 3|4.

Santiago, Agosto 21 de 1920.

EL SECRETARIO

COTIZACION DE METALES

CABLEGRAMA SOBRE COTIZACION DE METALES, CORRESPONDIENTE AL DIA 20 DEL PRESENTE:

Cobre: £ 93.010.0, al contado, y £ 95.5.0, a plazo.

Estaño: £ 270.10.0, al contado, y £ 278.0.0, a plazo.

Comparados estos precios con los de la última cotización, tenemos que el estaño bajó £ 4.15.0, al contado, y £ 4.0.0, a plazo, y el cobre, no varió, al contado y a plazo subió £ 0.5.0.

S. A. FERIA YZQUIERDO

Precios corrientes de la Feria de animales del Sábado 21 de Agosto de 1920. — Avenida Beauchef 997.

Terneros de pie gordos, $ 70 a 120.
Id. 1 año mestizos, 140 a 160.
Vaquillas de 1 1|2 año, 180 a 230.
Id. 2 años, 220 a 260.
Novillos 1 1|2 año, mest. 220 a 270.
Id. 2 años mest. 260 a 300.
Id. 3 años, 270 a 340.
Novillos de 3 años, 300 a 360.
Novillos a media gordura, de 360-420
Id. gordos, 480 a 540.
Id. mestizos gordos, 580 a 640.
Vacas flacas, 270 a 300.
Id. a media gord., 350 a 400.
Id. gordas, 480 a 550.
Id. mestizas gordas, 580 a 640.
Id. paridas flacas, 350 a 400.
Id. paridas a media gord., 580-650.
Toruños a med. gord. 500 a 550.
Id. gordos, 650 a 700.
Toros, 520 a 600.
Bueyes flacos, 350 a 400.
Id. a med. gord., 550 a 600.
Id. gordos, 750 a 800.
Id. de trabajo, 380 a 450.
Id. mestizos id., 550 a 600.
Id. id., gordos, 850 a 1,080.
Vacas al peso 1.10 a 1.30.
Bueyes id., 1.05 a 1.35.
Toruños, 1.00 a 1.10.
Novillos, 1.10 a 1.32.

REVISTA COMERCIAL DE PRODUCTOS Y FRUTOS DEL PAIS

(Especial para LA NACION de Santiago)

La crítica situación porque atraviesa el mercado, se ha acentuado más aún, de tal modo que los negocios que se hacen son tan insignificantes, que no vale la pena de comentarios.

Mientras tanto, los productos se van acumulando en plaza, y no se ha exportado un solo saco durante la semana, porque los embarques anotados al pie de la presente revista, corresponden a negocios hechos con anterioridad y que no habían sido remitidos al puerto de destino por carecer de fletes y por las dificultades que se presentan actualmente para embarques al exterior del país.

Este estado de cosas, tiende a mantenerse a causa de la falta de órdenes del exterior, pero es muy probable que para el mes de Setiembre u Octubre, entrada del Otoño europeo y norteamericano, sobrevenga alguna demanda.

Los precios en general quedan flojos.

PRECIOS PUESTOS EN CARRO VALPARAISO

Arvejas Petit-Pois.—La falta absoluta de demanda, mantiene flojos y bajos sus precios. Cotizo: Sin brucos a $ 28 los 100 kilos.

Afrecho.—Los precios quedan flojos. Cotizo: $ 9.50 los 46 kilos.

Cebada.—No se conoce ningún embarque de este producto, no tiene demanda del exterior. En una época tan avanzada del año los embarques de la clase forrajera, que en los primeros cuatro meses del corriente fueron muy regulares, se han anulado casi por completo en los dos últimos.

La mayor parte de la cosecha se está guardando en bodega a la espera de alguna demanda. Cotizo: $ 45 los 100 kilos.

Cera.—Sin alteración que anotar en sus precios. Cotizo: $ 170 los 46 kilos.

Frejoles.—La absoluta falta de demanda, mantiene los precios anarquizados.

Durante la semana no se ha embarcado un solo saco para el exterior. Cotizo: Bayos y burritos nuevos a $ 58 los 100 kilos.

Caballeros, coscorrones, etc, a 34 los 100 kilos.

Garbanzos.—Sin alteración en sus precios. No ha habido demanda. Cotizo: Grandes a $ 80 los 100 kilos; regulares, a $ 60 y chicos a $ 55.

Harinas.—Los precios de las clases de cilindros han bajado. Cotizo: $ 38.50 los 46 kilos.

Lana.—Sin ninguna demanda por el momento. El precio nominal por la merino mestiza enfardada es de $ 80 los 46 kilos.

Lentejas.—Se ha efectuado un embarque de 100 y 200 sacos para San Francisco y Génova respectivamente. El precio fluctúa entre $ 65 y 70 los 100 kilos.

Miel de abejas.—Para Liverpool, se embarcaron 1,292 barriles y para Génova otra partida de 774 barriles. Cotizo: $ 45 los 46 kilos.

Nueces.—La demanda que se había notado en este artículo, ha disminuido de tal manera que hoy no se pide de ninguna parte y por esto el mercado queda flojo y deprimido. Cotizo: $ 165 los 100 kilos.

Papas.—Cotizo: $ 20 el saco por partidas puestas en Barón ya sean por coloradas, blancas o amarillas.

Pasto aprensado.—Las cotizaciones para la exportación, son las siguientes: de primer corte a $ 10 el fardo; de segundo corte a $ 13.50 los 46 kilos.

Quillay.—Para Génova, se han embarcado 105 fardos. El precio se mantiene en $ 40 los 46 kilos.

Trigo blanco.—Los precios han bajado a $ 58 los 100 kilos sin saco en Santiago y en el sur. El consumo es únicamente para la molienda porque para la exportación actualmente no se hace nada.

Trigo candeal.—Las cotizaciones, no han variado aquí. Cotizo: Redondo fino $ 62 los 100 kilos sin saco. Como el blanco, tampoco se conoce embarque para el exterior.

EXPORTACION

Durante la semana se han efectuado los siguientes embarques por vía marítima de artículos para la exportación:

Lentejas.—100 sacos por el vapor "Kroun Prince Margareta" a San Francisco.
100 sacos por el vapor "Bologna" a Génova.
Miel.—1,292 barriles por el "Orcoma" a Liverpool.
Id 474 barriles por el "Bologna" a Génova.
Quillay.—225 fardos por el vapor "Bologna" a Barcelona.
Id 105 fardos por el vapor "Orcoma" a Liverpool.
Trébol.—330 sacos por el "Orcoma" a Liverpool.
Semillas.—1,300 sacos por el "Orcoma" a Liverpool.
Fibras de cáñamo.—144 fardos por el "Orcoma" a Liverpool.
Raíces.—70 fardos por el "Saint Louis" a El Havre.
Salsa de tomates.—50 bultos por el "Bologna" a Guayaquil.
Cereales.—240 sacos por el vapor "Bologna" a Guayaquil.
Tortas de algodón.—23,359 sacos por vapor "Alssund" a Hamburgo.
Lana.—27 sacos por el "Orcoma" a Liverpool.
Cobre.—3,360 barras por el vapor "Bologna" a Génova.
Pasto.—400 fardos por el "Imperial" a Balboa.
Id 3,000 fardos por el "Azob" a Talara.
Vino.—25 bultos por el vapor "Duendes" a Londres.
Id 40 bultos por el vapor "Imperial a Paita.
Id 6 barriles por el vapor "Imperial" a Paita.
Pasas.—35 bultos por el "Bologna" a Callao.
Guindas.—10 sacos por el "Bologna" a Callao.
Trigo.—10 sacos por el "Bologna" a Callao.
Sémola.—100 sacos por el vapor "Bologna" a Guayaquil.
Huesillos.—10 sacos por el vapor "Bologna" a Callao.
Coquitos.—50 sacos por el vapor "Bologna" a Callao.

AGUSTIN GAZITUA,
Corredor de la Bolsa de Productos

REVISTA SEMANAL

De la Feria de Productos de la Sociedad Anónima Ferias y Bodegas de Valparaíso. — Oficina y local de remate: Avenida Argentina N.o 11. —

Transacciones efectuadas en el remate semanal verificado el 18 de Agosto de 1920:

Afrecho, de 20 a 22, los 100 kilos.
Afrechillo, de 21 a 22 id.
Arvejas petits pois, 35 a 37 id.
Avena rubia, 35 a 37 id.
Avena blanca Storking, 36 a 40 id.
Carbón bl., 1.a, 7 a 8.50 saco.
Carbón id. 2.a, 6 a 7 id.
Carbón espino, 9 a 10 id.
Cebada forrajera, 46 a 48 100 kilos.
Ciruelas s. Santa Inés, 70 id.
Charqui ordinario, 57 a 60, 46 k.
Frejoles cab. nuevos, 33 a 35, 100 k.
Frejoles cosc. nuevos, 30 a 32 id.
Frejoles bayos nuevos, 55 a 58 id.
Frejoles triguitos nuev., 28 a 30 id.
Frejoles burr. clar. nuev., 55-59 id.
Garbanzos chicos, 50 a 55.50 id.
Harina flor bl. 1.a, 39 a 40, 46 k.
Higos s. en sacos, 50 a 55, 100 k.
Huesillos Aconcagua, 80 a 85 id.
Lentejas Constitución, 70 id.
Lentejas Chillán, 72 id.
Leña en atados, 0.60 atado.
Leña en sacos, 4 el saco.
Maíz colorado, 30 a 32 los 100 k.
Maíz am. y mor. n., 31.50-32.50 id.
Mantequillas tinas, 200 a 250, 46 k.
Miel abejas, 35 a 40 id.
Nueces cáscara bl., 160 a 175, 100 k.
Pasto 2.o c. en col., 15 id.
Papas amarillas, 17 a 20 el saco.
Pasas en cajitas, 5.60 cajita.
Quesos de 1.a, 200 a 210 los 46 k.
Semilla curagüilla, 25 los 100 k.
Semilla cáñamo, 38.50 id.

MATADERO PUBLICO

ENCIERRA PARA HOY

Agosto 22.

Ganado mayor	
Bueyes	26
Novillos	28
Vacas	65
En vara	34
Total	153

Ganado menor	
Corderos	169
Id. en vara	35
Cerdos	—
Id. en vara	1
Terneros	7
Id. en vara	4
Cabros	—
Id. en vara	10
Total	226
Total general	379

ENCIERRA PARA HOY

Agosto 21.

Vacunos	
Entrados	319
Quedados muertos	43
Total	362
Ovejunos	
Entrados	711
Quedados muertos	15
Total	726
Cerdos	
Entrados	211
Quedados muertos	2
Total	213

PRECIO DE LAS CARNES

		El kilo		
Carne buey	1.a	1.85	a	1.90
Id. id.	2.a	1.70	a	1.80
Id. id.	3.a	0.80	a	1.40
Novillo	1.a	1.80	a	1.85
Id. id.	2.a	1.70	a	1.80
Id. id.	3.a	0.80	a	1.40
Vaca	1.a	1.90	a	1.95
Id. id.	2.a	1.75	a	1.85
Id. id.	3.a	0.80	a	1.40
Cordero	1.a	2.50		
Id. id.	2.a	2.00	a	2.20
Id. id.	3.a	0.60	a	1.50
Oveja	1.a	1.80	a	2.00
Id. id.	2.a	1.40	a	1.70
Id id	3.a	0.60	a	1.20
Cabro	1.a	1.00		
Id. id.	2.a	0.70	a	0.90
Id. id.	3.a	0.40	a	0.60
Cerdo	1.a	2.10		
Id. id.	2.a	1.80	a	2.00
Id. id.	3.a	1.50	a	1.70
Grasa en rama		1.60		
Sebo de ovejuno		1.00	a	1.20
Cuero de vacuno, macho		1.60	a	1.85
Cuero de vacuno, hembra		1.85		
Id. ovejuno, pesos docena		20.00	a	40.00

GUIA DE CORREDORES DE LA BOLSA DE COMERCIO

LUIS RAMIREZ SANZ, AUGUSTO OVALLE CASTILLO
Bandera 55.—Teléfono 2511.

CARLOS DUVAL
Bandera 57. Int. 11. Teléfono 1812.

OSCAR VALENZUELA VALDES
Bolsa de Comercio. Int. 20. Tel. 2558.

RAFAEL UNDURRAGA OVALLE
Bolsa Comercio, Ofic., 32. Tel. 2200.

FRANCISCO Y ALBERTO HUERTA CIFUENTES
Calle Bolsa 66. Int. 24. Teléf. 1118.

HECTOR HERREROS, DOMINGO AMUNATEGUI
Bandera 71. Casilla 3149.

ALBERTO ROJAS H., RAUL BORIES L.
Calle Bolsa N.o 60, Int. 23.

RICARDO VALDES
Bolsa Comercio, Of. N.o 33. Tel. 3194.

FLORENCIO VILLAMIL C. y Cía.
Calle Bolsa 82. Int. 31. Tel. 2664.

IBARRAZAVAL Y SUTIL
Bandera 35. Teléf. 26. Casilla 2852.

PEREIRA Y VALDES
Calle de la Bolsa N.o 39.

ROBERTO EYZAGUIRRE
Morandé 227. Tel. 1682. Casilla 476.

JOSE URETA VALDES y Cía.
Bolsa Comercio 21. Teléfono 3338.

JORGE Y RICARDO ASTABURUAGA LYON
Calle de la Bolsa 74. Int. 27. Tel. 3444.

ARTURO WALKER
Moneda 1120. Teléfono 3425.

AGUSTIN LLONA C., VICTOR UGARTE A.
Calle Bolsa 49. Cas. 2341. Tel. 148

JULIO RIPAMONTI, RAMON ACHONDO
Bandera 73. Casilla 192. Teléf. 3428.

ALBERTO FABRES
Morandé 327. Casilla 158. Tel. 928.

LUIS ARIZTIA S., ROBERTO DONOSO E.
Bandera 78. Gal. de la Bolsa. Of. 20.

COMPRO
Automóvil
con muy poco uso, marca BUICK — HUDSON o DODGE de turismo.
Domeyko 2354

LOS NERVIOS
excitados se tranquilizan con el conocido
Valerianato de Amoniaco
análogo al Pierlot. Exija nuestra marca:
"LABORATORIO CHILE"
Av. Ecuador 3575, Santiago

SIGUE LA GANGA
La única productora:

Maíz amarillo, 100 kilos	$ 33.00
Afrecho, saco	8.00
Afrechillo, 46 kilos	9.50
Coke, precio fábrica	
Leña, 300 palos	2.00
Leña espino, 100 kilos	10.00
Carbón, saco retobado, espino, 1.a clase	12.50
Otro, revuelto	10.00
Quillay	6.00

Reparte a domicilio.
La Granadina
AVENIDA MATTA 1460
Teléfono 113, Parque
Una cuadra al llegar al Parque Cousiño.

"La Casa Rusa"
Se trasladó a su nuevo local,
-- PUENTE 670 --
Gran surtido en artículos de paquetería y tejidos. Papeles seda y volantín en 10 colores. Artículos para Sastrerías, para fábrica de ropa hecha, hilo J. P. C., en carretilla, blanco y negro: para bordar y crochet, etc.
Gran surtido en juguetes alemanes, recién recibidos.
TODO A PRECIO SIN COMPETENCIA
Atiendo pedidos de provincias.
David Yudilevich. — Santiago. — Casilla 1635
NOTA.—Esta casa no dejó sucursal en la calle Las Rosas.

EJERCITO Y ARMADA

Movimientos habidos en el personal del Ejército

Recientemente se ha concedido su retiro absoluto de las filas del Ejército, a los siguientes jefes militares: teniente coronel, señor don Rómulo Cambiazo, quien está inutilizado para el servicio, por motivos de salud; capitán, D. Alfredo Pérez Valdés, quien se encuentra también inutilizado a causa de accidentes sufridos en el servicio.

Retiro temporal se ha concedido a los tenientes coroneles: don Manuel Lazo Bustamante, don Luis Montt Carrera, don Eugenio Vidaurre Blanlot y don Miguel [illegible]nes Beytía; a los mayores: don José A. Villalobos Betancourt e Ismael Rábago; al capitán don Eugenio Vergara Luco, y a los tenientes primeros, señores Julio Sánchez Valdés y Gustavo Valdivieso Bezanilla.

EL CAPITAN DON DAGOBERTO GODOY, ES NOMBRADO COMANDANTE DE LA 1.a COMPAÑIA DE AVIACION. —Ha sido nombrado comandante de la 1.a Compañía de Aviación, que actualmente está de guarnición en la zona norte del país, el capitán aviador, señor Dagoberto Godoy Fuentealba.

Con este motivo el capitán Godoy, que prestaba sus servicios en la Escuela de Aeronáutica Militar, dejará de pertenecer a ella.

LIGA PATRIOTICA MILITAR. —Con motivo del centenario de la salida de la Escuadra Libertadora al Perú, se reunirán hoy, a las 3 P. M., en la Liga Patriótica Militar y Círculo de Jefes y Oficiales Retirados, con asistencia del Ministro de la Guerra y otras personalidades, todos los marinos residentes en esta capital, a fin de conmemorar el aniversario citado.

REGIMIENTO MATURANA. — Entrega del comando. — Mañana, a las 2 P. M., se efectuará la entrega del comando del Regimiento Maturana N.o 5, que debe hacer al mayor don Carlos Grasset al de igual graduación, don Carlos Lira, nombrado comandante interino de la expresada unidad.

AYUDANTE DE INSPECCION DE REMONTA. — Ha sido designado el capitán don Guillermo Iturriaga Jofré.

OFICIAL DEL DETALL. — Ha sido designado oficial del Detall del Caza Torpedero "Almirante Lynch", el capitán de corbeta, don Germán Valenzuela.

PERMISO PARA CONTRAER MATRIMONIO. — Al capitán de corbeta retirado, don Juan Guillermo Valenzuela B., se ha concedido permiso para contraer matrimonio con la señorita Herminia Zunilda Gómez V.

INGRESA AL SERVICIO. — Al servicio permanente de Artillería de Costa, ingresará en breve el guardiamarina de primera clase, don Alejandro Vásquez Valdés.

PATENTE DE NAVEGACION. —Se ha extendido a favor de la goleta a motor "Beta".

Esta goleta, de propiedad de la Sociedad de Pesca y Frigoríficos, mide cuarenta y nueve toneladas de registro.

ASISTENCIA DE BANDA. —La banda de músicos del Regimiento Cazadores N.o 2, concurrirá el próximo Sábado 28 del actual, de 2 a 6 P. M., al Internado Barros Arana a fin de amenizar la revista de gimnasia del expresado establecimiento.

OFICIALES DE RESERVA. — Se invita a todos los oficiales de reserva a tomar parte en el acto cívico organizado por el Círculo de Jefes y Oficiales Retirados y Liga Patriótica Militar, el cual se llevará a efecto hoy Domingo, a las 3 P. M.

El punto de reunión es en el local de la Liga Patriótica, Plaza de Armas, (altos del Portal Mac-Clure).

CIRCULO DE OFICIALES RETIRADOS Y LIGA PATRIOTICA MILITAR. — Se cita a los socios para hoy a las 2.30 P. M., a fin de asistir a la romería que se hará a los monumentos de O'Higgins y San Martín.

Traje de calle y condecoraciones.

CRONICA POLICIAL

Un ruego, señor Prefecto!

Hemos tenido conocimiento de un hecho hasta cierto punto grave, que nos ha sido dado a conocer por empleados inferiores de la policía, talvez por afectarles principalmente a ellos que son los que ganan sueldos más escasos dentro del cuerpo. Actualmente los guardianes tienen rendida a manera de fianza la suma de cien pesos, importe más o menos de su equipo, con la cual responden de los desperfectos y pérdidas que pudieran sufrir en los artículos que la institución les presta para usarlos mientras permanecen en las filas y que devuelven inmediatamente que se retiran de la policía.

Ahora bien, además de esos cien pesos, que pueden constituir hasta un fondo de ahorro para el grueso del personal de guardianes, toda vez que la mayoría de ellos son individuos honorables que saben cumplir con sus deberes y que por lo tanto no van a dar motivos para perder esa suma de dinero que queremos creer bastante falta les hace, además de esos cien pesos, decimos, se les quiere obligar ahora a depositar en tres mensualidades seguidas otra cantidad igual, o sean otros cien pesos, para responder al valor del nuevo uniforme.

Es este hecho sobre el cual queremos llamar la atención del señor Prefecto porque en realidad no es posible quitarles a estos buenos servidores públicos durante tres meses seguidos una cantidad de dinero que indudablemente necesitan para atender sus gastos más apremiantes.

Estos empleados no ganan sueldos que les permitan soportar sin verdaderos sacrificios estas retenciones de dinero, que a lo más podrían hacerse con los guardianes recien llegados al cuerpo y no como se está haciendo ahora con aquellos que tienen hasta más de veinte años en la policía y que es natural pensar que pueden retirarse así de buenas a primeras, aunque más no sea por no perder su antigüedad.

El señor Prefecto dirá si estamos o no en la razón al hacernos eco de este ruego respetuoso que por nuestro intermedio hacen al Jefe de la Policía de Santiago un centenar de buenos empleados de la institución.

El proceso que sigue el Ministro Astorquiza

Salen ayer en libertad varios de los detenidos

Durante la tarde y noche de ayer el Ministro sumariante, señor José Astorquiza, continuó ocupándose activamente de las diversas incidencias de los numerosos procesos que penden de su consideración.,

Fueron puestos en libertad seis individuos, llamados: Mery, Villalobos, Ibarra, Gutiérrez, Vargas y otro, cuyo nombre nos ha sido imposible averiguar.

También salió en libertad bajo fianza de quinientos pesos, el conocido propagandista de las teorías de Augusto Comte, Juan José Julio Elizalde, acompañado de su secretario.

El señor Ministro Astorquiza, tomó ayer algunas declaraciones a uno de los obreros de la Federación de Tipógrafos que fueron aprehendidos en la mañana de anteayer, acusados de pronunciar arengas subversivas en el mitin del Domingo pasado.

VISITA DE CARCEL. —Ayer a medio día, el Ministro señor José Astorquiza, practicó en compañía de los cuatro jueces de los Juzgados en lo criminal y de sus respectivos secretarios, la visita carcelaria semanal, acudiendo a la Penitenciaría, al Presidio Urbano, a la Cárcel Pública y además establecimientos penales para recoger de viva voz los reclamos que se pudieran presentar por parte de los recluídos.

JUZGADO DE TURNO. —Durante la presente semana estará de turno el tercer Juzgado del Crimen, servido por el juez señor Alfredo Rondanelli con su respectivo secretario.

REMISO. —El individuos Angel C. Pérez Núñez, fué puesto a disposición del Juzgado por acusarlo su padre de ser infractor de la Ley de Reclutas y Reemplazos.

CAIDA DE UN ANDAMIO. — El obrero Carlos Gómez que trabajaba en un edificio en construcción en el Club Hípico, sufrió una caída de un andamio, causándose varias contusiones internas.

El herido fué conducido a la Asistencia Pública.

ABUSO DE CONFIANZA. — Don Santiago Gabler, domiciliado en la Av. Subercaseaux N.o 350, ha dado cuenta a la policía que entregó a Julio Rojas treinta chanchos para su cuidado y que éste vendió una partida por valor de ochocientos pesos y además cobró varias cuentas por valor de trescientos pesos.

NUEVO SISTEMA DE ROBAR.— En circunstancias que don Florentino Cereceda estaba ausente de su casa un desconocido se presentó a ella, preguntando por él. La sirviente que lo atendió lo hizo pasar al escritorio, porque éste le pidió permiso para dejarle a su patrón un recado por escrito. Al mismo tiempo le rogó le trajera un vaso de agua. Cuando la sirvienta fué al interior de la casa el desconocido se hurtó un libro talonario de cheques y un revólvers, sin ser notado el robo por la empleada.

Al llegar el señor Cereceda a su casa echó de menos los objetos desaparecidos.

PERRO BRAVO.—Don Miguel Yáñez Vargas ha dado cuenta a la justicia que al pasar por la calle Washington N.o 1622, un perro bravo de propiedad de don Manuel J. Varas, lo mordió ocasionándole una herida grave en la pierna izquierda.

ATROPELLAMIENTO. — El auto N.o 1304, atropelló al señor Mario Correa, de seis años de edad, ocasionándole contusiones graves en la cabeza y cuerpo por lo que fué enviado a la Asistencia Pública.

El chauffer huyó en el automóvil.

ABANDONOS DE HOGAR.—La menor, Elvira Matus, huyó del hogar paterno, hace algunos días, sin que hasta la fecha se sepa su paradero.

Hace algún tiempo salió de su casa Cristobalina Henríquez, no habiendo regresado al hogar, por cuyo motivo su madre teme que le haya pasado una desgracia.

ASALTO.—Don Bernardo Velásquez, fué asaltado por un desconocido que lo agredió con cuchillo, ocasionándole una herida grave en el abdomen.

El herido fué conducido a la Asistencia Pública. El hechor huyó.

HURTOS Y ROBOS.—Al domicilio de don Carlos Larrañaga se introdujeron ladrones y le robaron una cantidad de especies de valor cuyo monto no pudo apreciar.

—Antenoche penetraron ladrones a la casa de doña Carolina Díaz, Serrano N.o 284, y se robaron especies por valor de trescientos pesos.

—Al domicilio de don Domingo Romo, ubicado en la calle Balmaceda 204, se introdujeron ladrones y le robaron dos fondos de cobre, avaluados en ochocientos pesos.

—Al taller de relojería de don Tomás Ibarra, Delicias 2676, penetraron ladrones antenoche, robándose relojes de nickel, seis cajas de piedras ordinarias y otras especies, avaluadas en trescientos pesos.

—Manuel Soto fué puesto a disposición del Juzgado de turno por haberse robado en la casa de los señores Seckel Hnos., mercaderías por valor de quinientos pesos.

—Dos mujeres llamadas Julia y Filomena, fueron aprehendidas como autora y encubridora, respectivamente, del robo de dos mil setecientos cuarenta y ocho pesos, a don Luis Carrasco, suma que le fué devuelta ayer en el Juzgado de turno.

TRIBUNALES

CORTE SUPREMA

Movimiento habido en 21 de Agosto de 1920

Primera sala

5 Eladio Sandoval con Municipalidad de Temuco, en acuerdo. Las demás no vistas.

Don Enrique Burgos Varas alegó con don Gustavo Silva Campo.

Segunda sala

Continuó la primera de ayer. Roberto Badilla con Juan Scharpe y quedó en acuerdo. Las causas de la tabla de hoy, no vistas.

Don Arturo Alessandri R., alegó con los señores Eduardo Grez P. y don Héctor Claro S. en la continuación:

Fallada de acuerdo

Ernesto Ide Martínez con Carlos Doctor, señor Zenteno B. —2.o Schilling, c. fondo, sin lugar, re-

Corte Suprema.—Examen de abogados.—Fueron aprobados los que siguen

Don Aquiles González Escobar.

Memoria: Nociones Generales sobre el Estado.

Arístides Novoa Valenzuela.

"La influencia de la edad en la capacidad jurídica de las personas".

Humberto Toro Baeza.

Del procedimiento ejecutivo, y especialmente de los Títulos Ejecutivos.

CORTE DE APELACIONES

Movimiento del 21 de Agosto de 1920

Primera sala

1 Contra Núñez, confirmada.—3 contra González, Id.—9 contra González, Id.—10 Contienda competencia del 2.o y 3.er Juzgados del Crimen, Id.—11 Contra Quiroga, Id.—12 Contra Alcaíno, Id.—13 Contra Camus, Id.—14 Contra Corvalán, en acuerdo.—17 Contra Muñoz, confirmada.—18 Contra Cornejo, Id.—19 Contra Retamales, Id.—20 Contra Aliaga, revocada.

Alegaron

En la 14, don Pedro Velasco.
En la 15, don Luciano Hiriart.
En la 19, don Pedro Velasco.

Segunda sala

1 Contra Juan Alé, mal anunciada.—2 Contra Juan Beltrán y otro, fallada.—3 Contra Pablo González y otro, Id.—4 Sumario por hurto a Valentín Llanten, Id.—5 Contra Enrique Riesco, Id.—6 Contra José Fernández, Id.—7 Contra Dora Peralta, Id.—8 Contra Cándido Rodríguez, Id.—9 Contra Bernabé Jara, Id.—10 Contra Elena Narváez, Id.—11 Pablo Fick con Municipalidad de San Antonio, Id.

Acuerdo terminados los alegatos la 1.a de ayer.

Alegaron

En la 1.a, don Santiago Lazo con don Horacio Zañartu.
En la 11, don Ramón Huidobro con don Alejandro Madrid.

Tercera sala

Contra J. Miranda y otros, agregada acuerdo.

Alegaron

En la agregada, don Carlos Vicuña con don Alfredo Barros.

Cuarta sala

1 Contra Aníbal Hinojosa, fallada.—2 Contra Emiliano Medina, Id.—3 Contra Aurelio González y otro, Id.—4 Contra Aurelio Segovia, Id.—5 Contra Salvador Nicolas, Id.—6 Contra Próspero Negrete, Id.—7 Contra Ricardo Grandé y otra, Id.—8 Isaías Aranda contra Aníbal del Campo, Id.—9 Contra Rosa Arancibia, Id.—10 Contra Rosa Muñoz, Id.—11 Contra Sara Muñoz, Id.—12 Contra Fidelicia Fritz, Id.—13 Contra Miguel Donoso, suspendida.—14 Contra José María 2.o Poblete, fallada.—15 Contra Victoriano Sánchez, Id.—16 Contra Víctor Mantel, Id.—17 Contra Aurelio Segovia, Id.—18 Contra Rafael Fuster, Id.—19 Víctor Magallanes y otro con Mun. de Santiago, en trámite.—20 Fco. Martínez contra Luis A. Moreno, Id.

Alegaron

En la 7.a, don José Ignacio Escobar, confirmado.

POMADA SANTA

Cura heridas, hinchazones, almorranas, quemaduras. En venta: Botica Arturo Prat 1401; Daube, y en las principales Boticas. Ultimamente llegó nueva partida. 22-a

Avisos Clasificados

OFRECEN EN ARRIENDO

PIEZAS GRANDES, RECIEN terminadas, declaradas higiénicas, con cocinas y lavadero modelo en pasajes espléndidamente alumbrados, arriéndase barato, Andes 2021. 93-A-22

SE ARRIENDAN LAS CASAS Nataniel 1474-1476. Tratar, San Alfonso 544. 114-22-Ag.

$ 18 PIEZAS GRANDES, COrredores enormes, Lavaderos, Bascuñán Guerrero 1245. a-30

PIEZA AMOBLADA ARRIENDO a caballero solo. Santa Victoria 378. A-22

$ 200 ARRIENDASE EL ESPAcioso local. Matucana N.o 21. A-31

ARRIENDASE PARA EL PRImero de Setiembre, casa Nataniel 647, bajos; otra en altos recién terminada en 10 de Julio 1345; cochera especial para automóvil en 10 de Julio 1325. Tratar y verlas: Nataniel 647, de 2 a 4, diariamente. 167-A-24.

CASA CON LUZ ELECTRICA, jardín, patios, parrón, arriéndase en calle Santa Isabel 272 oriente. A-23

EJERCITO 297. ARRIENDASE cómoda casa moderna, cánon, 400 pesos; tratar, de 11 A. M. a 2 P. M. 22-Ag.

DEPARTAMENTO CENTRAL, 3 piezas, puerta independiente, electricidad, apropiado profesional, arriéndase, Huérfanos 1657. 208-A-22.

ARRIENDO PIEZAS SIN PENsión, con o sin muebles. Lira 251. 204-A-23.

ARRIENDASE LOS ALTOS DElicias 1621, entre Manuel Rodríguez y Riquelme. 215-A-24.

$ 400.— DELICIAS, CASA CHIca, especial para matrimonio extranjero, muy moderna, arrienda Guzmán Silva y Cía., Huérfanos 1243. a-23

$ 350. —JUAREZ, GRAN CASA quinta, diez piezas, gran huerto, arrienda Guzmán Silva y Cía., Huérfanos 1243. a-23

$ 180.—PEDREGAL, CASA CINco piezas, hall y todo servicio, arrienda Guzmán Silva y Cía., Huérfanos 1243. a-23

$ 1,000.—HUERFANOS, PROXIma al Cerro, hermosos altos, 12 piezas, gran hall, todo servicio, arrienda Guzmán Silva y Cía., Huérfanos 1243. a-23

$ 650.— DIECIOCHO, CASA EN altos, 12 piezas, baño, todo servicio, gas, luz eléctrica, arrienda Guzmán Silva y Cía., Huérfanos 1243. a-23

$ 1,300.—DELICIAS, CASA GRAN residencia, inmejorable situación con todo confort, arrienda Guzmán Silva y Cía., Huérfanos 1243. a-23

$ 200 ARRIENDASE CASA, CUEto N.o 516, entre Catedral y Santo Domingo. 297-23-a.

$ 180 ARRIENDASE CASAS REfaccionadas, dos patios, siete piezas, gas, electricidad, toda comodidad. San Diego esquina de Maule. Llaves, Maule 1058. Tratar dueño: López, Compañía 1223. 257-a-23

$ 300 COMODA CASA, BAJOS, Serrano 647, nueve piezas, servicio. Verla 2-4. 228-a-22

ARRIENDO LOCAL CON GALpones. Bilbao 275. a-24

ARRIENDO A MATRIMONIO O señora, pieza a la calle con pensión, Echaurren 270. a-24

ARRIENDO LOCAL PARA AUtos. Claras 257. 234-a-24

ARRIENDASE LOCAL CON INStalaciones. Moneda 843, entre San Antonio y Estado. 280-a-23

$ 40, CASITAS UNA, DOS PIEzas, patio grande, Balmaceda 769 775. 251-a-26

DOY DOS PIEZAS EN CITE ELEgante por aseo mismo a persona española poca familia. Tratar Bueras 158-F o Puente 551. 254-a-22

NECESITAN EN ARRIENDO

DESEASE ARRENDAR DEPARtamento ocho piezas o casa chica central, para instalar oficina pública. Dirigirse, Delicias N.o 635. a-22

CASA NECESITO RECOLETA hasta $ 300. Diez piezas, luz eléctrica. Rossi: Correo 8. 24-a

CASAS ASOLEADAS NECESITO tomar en arriendo, cánones adelantados de $ 150 a 200. Cerca carros. Propietarios, dirigirse: Casilla 3985. A-23

AVICULTURA Y CULTIVOS

HUEVOS GARANTIDOS DE ORpington blancas y Leonadas, ver aves. Calle Velázquez 60, primera cuadra Pedro Valdivia por Providencia. 5562-23-A

CANARIOS CRESPOS, GRANDES hijos importados, véndense San Cristóbal 471. 192-A-22

CRIADERO DE ARBOLES CALLE de la Bolsa N.o 27-A. Por liquidación de negocio ofrezco a precios libres de competencia. a-22

3,000 MANZANOS SIN INJERtar, $ 25 el ciento. a-22

2,000 NOGALES, COMUN, FRUto grande, $ 60 el ciento. a-22

3,000 DURAZNOS, BUENA CLAse, $ 20 el ciento. a-22

100,000 PLANTAS FRUTILLAS, $ 10 el mil. a-22

50,000 ALCACHOFAS VERDES Laon, $ 6 el ciento. a-22

5,000 THUYAS VALOR DE 200 A $ 50 el ciento. a-22

2,000 PALTOS MACETERO grande, $ 50 el ciento. a-22

2,000 SOPHORAS JAPONICAS, A $ 25 el ciento. a-22

500 ENCINAS GRANDES, $ 100 el ciento. a-22

500 PLATANOS ORIENTALES, A $ 100 el ciento. a-22

10,000 ARBOLES GRANDES, COmo moreros, Aiglantus, Sauces, Alamos, $ 10 el ciento. a-22

1,000 PAQUETES SEMILLAS clarines, $ 1 el paquete. A-22

1,000 KILOS SEMILLA ESPArragos, kilo $ 10, id. 2 sacos semilla ballica 50 kilos, en $ 40. a-22

100,000 MACETEROS NUEVOS a $ 40 el mil. a-22

100,000 MACETEROS USADOS, A $ 30 el mil. a-22

TANINO ESPECIALMENTE PAra vinos de más fuerza que el extranjero, vendo a $ 10 el kilo, Calle Bolsa 27-A. a-22

AHORA ES LA MEJOR EPOCA para incubar, y ahora debe comprar usted su Incubadora "Hispanias", hay desde 50 hasta 600 huevos, y cada día da mejor resultado. Consulte los testimonios en nuestra oficina: San Antonio 332. A-23

AHORA ES LA MEJOR EPOCA para incubar y ya están poniendo las Leghorn, Rhodes, Orpington y Catalanes. Garantizamos cada huevo y mandamos a provincias, $ 24 docena. Pida catálogos a San Antonio 332. A-23

PAVOS GIGANTES AMERICAnos, bronceados, recién llegados de la Argentina, nuevos y sanos, vende y manda a provincias Las Encinas. Criadero e Importador de animales de raza. San Antonio 332. A-23

PRODUCTIVA CRIANZA DE PAlomas, vendo: Avenida Matta N.o 365. 255-23-A

CANARIOS CANTORES PARA cría vendo varias clases. Gálvez 1410. 22-A.

AUTOMOVILES Y CARRUAJES

ESCUELA PRACTICA DE Chauffeurs mecánicos. Cursos rápidos de Overland, Ford, Dodge, mecánica, manejo y electricidad, enseñanza por sus dueños. Arredondo and Company, Moneda 1020. s-5

AUTOMOVILES OCASION VENdo, todas marcas, cambio por propiedades.—Jesús 2.o Elguin M., Galería Alessandri 17*A., Bandera 242. A-31

AUTO CAMION FORD, EN BUEN estado, véndese Carmen 98. 70-22-A

FORD FLAMANTE ESTADO vendo. Agustinas 2270. A-24

CHASSIS FORD PERFECTO EStado, se vende de ocasión, Santa Mónica 2051. 187-A-22.

AUTO CAMION FORD, CARGA o pasajeros, trabajando, vendo. San Pablo 3496. 22-A.

VICTORIA BARDEAU FLAMANte, con bonita pareja yeguas se vende. Tratar, de 1 a 2 P. M. en Avenida España 249. 23-A.

VENDO AUTOMOVIL WINTON, en $ 15,000, siete asientos, perfecto estado, poco uso. Casilla 715, Valparaíso. 25-Ags.

AUTOMOVILISTAS: NEUMATIcos! economía y satisfacción le producirán a usted los trabajos de vulcanización del taller "La Estrella", Brasil 25-B. Esta casa tiene por norma trabajar, sólido, rápido y perfecto. 288-24-a.

AUTOMOVIL "DODGE" EN buen estado, se vende. Verlo y tratar en Delicias 1656 de una a dos de la tarde.

AUTO REO, ANTIGUO, SIN USO véndese barato. Garage Gorbea No. 2524. 236-a-22

FAETON, CARRETELA, POCO uso, ocasión, vendo. Avenida Paz 265. 298-22-A

ANIMALES Y VEHICULOS

CARRETELA LECHERA, BUEN estado, liviana, compro de ocasión. Rosas 2282. 207-A-22

50 PESOS GATO DE ANGORA, vendo. Santa Rosa 337, Casa 5. 295-22-a.

$ 280 VENDO CABALLO PERcherón de tiro solo. Aldunate 1880. 22-A.

ALHAJAS

ALHAJAS CON BRILLANTES, perlas, cualquier valor compra constantemente. Estado 56. o-5

AL PRECIO DE CAMBIO COMpro platino, oro, plata, Estado 56 5-

LIBRAS ESTERLINAS, AGUIlas, monedas de oro, compramos. Antonio 18. A-31.

COMPRAMOS ORO, PLATA Y platino, cualquier cantidad. San San Antonio 18. 31-A.

PESOS, CUATRO Y CHAUCHAS de 0.5, seguimos pagando el mejor premio. San Antonio 18. 31-A.

COMPRO ALHAJAS CUALQUIER valor, el más alto precio. Estado N.o 273. a-31

TALLER DE JOYERIA. RAMON Callis, Compañía 1023. Recibe todo trabajo fino. s-5

BRILLANTES, PERLAS, TODA joya, cómprase al mejor precio. Moneda 937. S-15

SOLITARIOS BRILLANTES DE subido precio, compra, pago rápido. Estado 56. a-22

PERLAS, RUBIES, ZAFIROS, esmeraldas de brillantes, compra. Estado 56. a-22

ALHAJAS CON BRILLANTES, perlas de cualquier valor, compra. Estado 56. a-22

OBJETOS ANTIGUOS DE PLAta, lo que sea compra. Estado 56. a-22

¡NOVIOS! ARGOLLAS ORO 14, 18, desde 30 pesos, garantía absoluta. Bascuñán 17.

RELOJES, MUEBLES, SILLAS, catres, vende pagadero mensual. Indique domicilio. C. S., casilla 3862.

COMPRA-VENTAS DE NEGOCIOS

SE VENDE CARNICERIA O LOS útiles solos. Buena situación. Matucana 843. A-22

HABIENDO COMPRADO A LOS señores Fernández y Rodríguez su negocio de abarrotes con todas sus existencias, avisamos al comercio que no respondemos por ninguna obligación de dichos señores, de esta fecha en cuatro días. Santiago, 19 de Agosto de 1920.—Silva, Avalos y Cía. 76-A-22

CASA DE CENA, ACREDITADA, clasificada en 2.a categoría, vendo por irme de Santiago. San Pablo 2337. 200-A-22.

SE VENDE UN NEGOCIO CON facilidad de pago. Gay 1750. 214-A-22.

PERMUTO CASA CENTRAL PAra almacén o frutos del país, hasta $ 12,000, ofertas a San Isidro No. 227, J. L. 240-a-22

POR CAMBIO DE NEGOCIO. EN $ 5,000 al contado regalo oficina comercial con clientela establecida 5 años, instalada en pleno centro. Renta mensual 800 pesos. Arriendo barato. Interesados pueden dirigirse Casilla 1221, Santiago, dando nombre y dirección. No acepto intermediarios. a-23

$ 1,200 VENDO NEGOCIO BArato, esquina San Isidro No. 274. 263-a-23

VENDO BODEGA FRUTOS DEL país, por no poder atenderlo. Poco capital, cedo local. San Diego No. 1651. 249-a-25

OCASION. VENDO ACREDITADA carnicería, por cambio de negocio. Rosas 2297. 284-a-25

COMPRA-VENTAS DE PROPIEDADES

PROPIEDADES TODOS LOS BArrios, centrales, vendo ocasión, renta, habitación, fundo, chacras. Administro.—Jesús 2.o Elguin M., Galería Alessandri 17 A, entrada por Bandera 242. A-31

COMPRO AL CONTADO, DE ocasión, casa chica cerca Bellavista, hasta 20,000 pesos. Casilla 2323. A-22

EN LOS GUINDOS-ÑUÑOA, Avenida Egaña 199, vendo quinta bien plantada, con luz eléctrica, árboles frutales. 200-A-22.

CASA Y SITIO MATIAS OVALLE 140,, valor $ 8,000, véndese por 5 mil pesos. Produce $ 100 mensuales. Tratar: Galería Alessandri 24, piso 3.o, Casa 5. De 10 a 11 y 4 a 6. 213-A-22.

NECESITO CASA CON GALPON, para industria de molino, a Castro y de Alameda en Blanco. Bascuñán 383.

JUAREZ, EXTENSA PROPIEdad, mide 25 por 70 metros, 8 piezas, gran huerto. Apropiada para industria, talleres, fábricas. Precio: $ 50,000. Guzmán Silva y Cía., Huérfanos 1243. a-23

SOTOMAYOR, INMEDIATA ALAmeda. Construcción de dos pisos, compuesta de dos casas con 11 piezas cada una; 2 casas chicas y local para industria. Precio: 70 mil pesos. Guzmán Silva y Cía., Huérfanos 1243. a-23

PROPIEDAD DE RENTA EN barrio alto, inmediato Alameda. Grupo de 8 casas a la calle, altos y bajos. Luz eléctrica y gas. Renta $ 16,200. Precio: $ 145,000. Guzmán Silva y Cía., Huérfanos 1243. a-23

CASTRO, EXTENSA PROPIEDAD en parte edificada. Consta de almacenes y garage. Mide 2,000 metros. Precio: $ 105,000.—Guzmán Silva y Cía., Huérfanos 1243. a-23 a-23

SANTA FILOMENA, ESQUINA. Casa de dos pisos con 8 piezas y almacén. Precio: $ 37,000. Guzmán, Silva y Cía., Huérfanos 1243. a-23

MONEDA, MUY BUENA SITUAción. Dos casas modernas, con 10 departamentos cada una, servicios. Renta $ 14,000. Precio: $ 135,000. —Guzmán, Silva y Cía., Huérfanos 1243. a-23

CASTRO, SITIO DE 10 POR 25 metros. Precio $ 22,000.— Guzmán, Silva y Cía., Huérfanos 1243. a-23

$ 12,500 VENDO CASA MODERna, 7 piezas, luz eléctrica 12x45, pagadera 3 mil contado resto 200 pesos mensuales. Tratar: Prat 1570. 293-23-a.

$ 18,000 BRAVO, INMEDIATA A Providencia. Superficie 15 por 45 metros. Edificio ladrillos, 1 piso y galpón, dos pisos, 7 habitaciones, servicio, jardín y huerto. Ramón Guzmán A., Huérfanos 1250. A-22.

Cómo nos miran desde el Ecuador

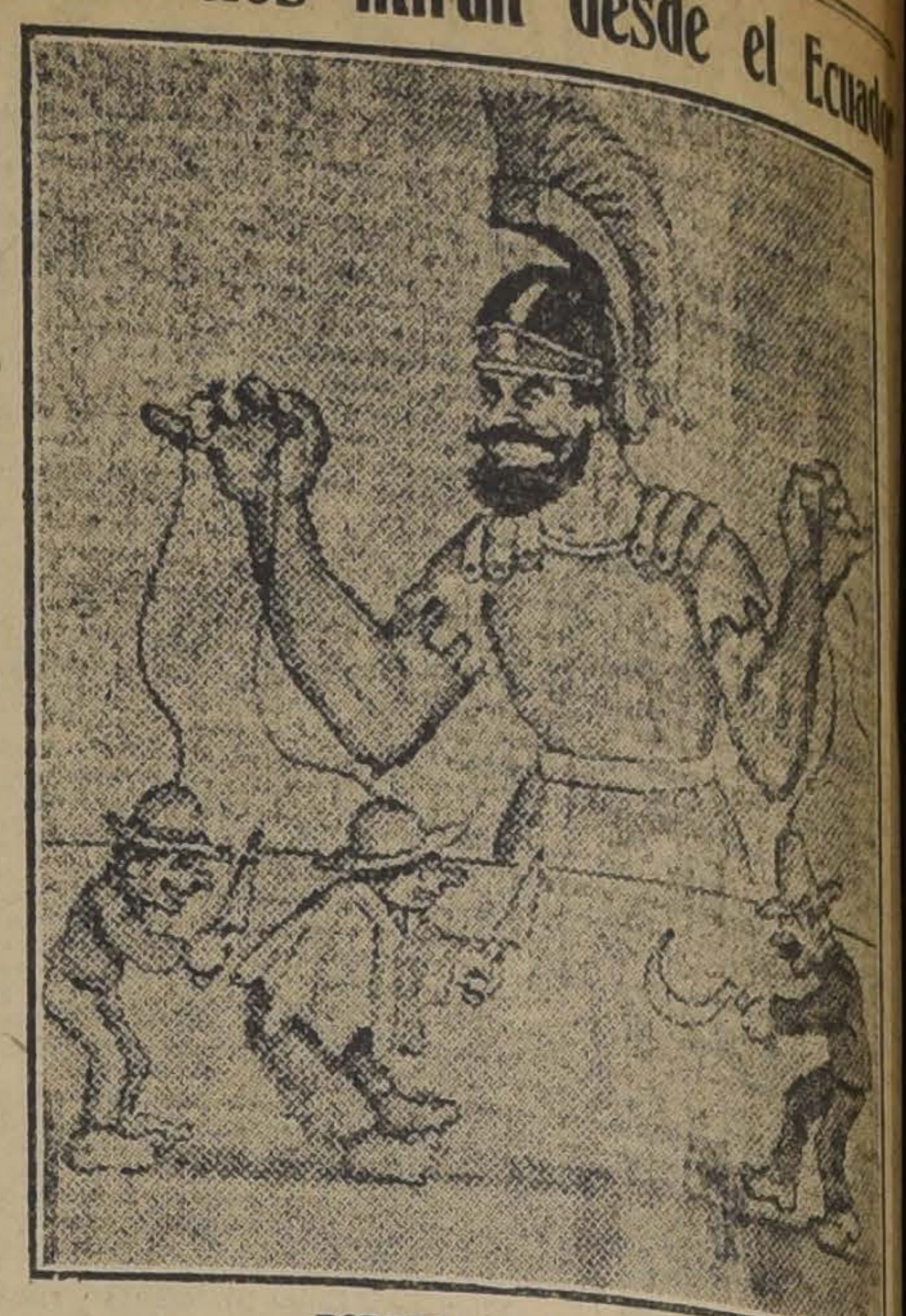

BOLIVIANOS Y PERUANOS SE DAN, ALEGRES, LAS MANOS CON UN MOVIL NADA BUENO: YA PROBARAN LOS INSANOS LO QUE ES EL CORVO CHILENO.

De "El Guante" de Guayaquil.

$ 17,000 OLIVOS, BUENA CASA habitación, con 7 piezas, servicio, 1 patio. Ramón Guzmán, Huérfanos 1250. A-22

$ 17,000 FARIÑA, CASA HABItación 7 piezas y servicio, 1 patio. Ramón Guzmán A., Huérfanos 1250. A-22.

$ 14,000 SOFIA CONCHA, SUPERficie 10 por 25. Casa habitación muy bien tenida, 5 habitaciones y servicio, hall y patio. Ramón Guzmán A., Huérfanos 1250. A-22

$ 13,000 SAN FRANCISCO, SUperficie 10 por 35 metros. Casa habitación con 6 piezas, servicio, hall y patio. Ramón Guzmán. — Huérfanos 1250. A-22

$ 12,000 ALMAGRO, SUPERFIcie 8 por 30 metros. Edificio ladrillos y adobes, 4 piezas y servicio, gran patio. Ramón Guzmán A., Huérfanos 1250. A-22.

$ 12,000 MUJICA, CASA HABItación con 7 piezas, 2 patios, servicio. Ramón Guzmán A., Huérfanos 1250. A-22.

$ 10,000 AV. FRANCIA, DOS CAsitas con 5 piezas cada una y patio. Ramón Guzmán A., Huérfanos 1250. A-22

$ 10,000 ÑUBLE, SUPERFICIE 12 por 25 metros. Habitación con 6 piezas, servicio, 1 patio. Ramón Guzmán A., Huérfanos 1250. A-22.

$ 8,500 BALMACEDA, SUPERFIcie 8 por 25 metros. Casa habitación con 6 piezas y servicio, 1 patio, parrón. Ramón Guzmán A., Huérfanos 1250. A-22.

DINERO SOBRE HIPOTECAS.— Hay listas para colocar en primeras y segundas hipotecas las siguientes partidas: $ 2,000, $ 5,000, $ 10,000, $ 15,000, $ 20,000, $ 30 mil, $ 40 mil y 50 mil pesos. Ramón Guzmán, Huérfanos 1250. A-22.

COMPRO CASA EN CUALQUIER barrio, que sea extensa aunque fuere vieja, hasta $ 60,000. Dirigirse Tribunal de Cuentas, la Moneda. Lauro Santiago. A-22

$ 45,000 AV. MACUL, CHALET, 7 habitaciones, 3 de servicio, garage, pesebreras y gran quinta frutal. Mide 25 por 80 metros. Carlos Latorre H. y Cía. Catedral 1109. A-22.

$ 90,000 VERGARA, UN PISO, dos casas, con 9 y 11 piezas y servicios cada una. Mide 17 por 41 metros. Deuda bancaria, $ 30,000. Carlos Latorre H. y Cía., Catedral 1109. A-22

$ 85,000 BULNES, INMEDIATA Alameda, gran casa de un piso, con extensos salones con parquet y decorados. Mide 18 por 70 metros. Deuda bancaria $ 25,000. Muchas facilidades de pago. Carlos Latorre H. y Cía., Catedral 1109. A-22.

$ 55,000 AV. CUMMING, INMEdiata Catedral, 8 habitaciones, casa elegante y con todo confort. Deuda bancaria de $ 10,000. Carlos Latorre H. y Cía., Catedral 1109. A-22

$ 24,000 CUEVAS, UNA CUADRA Avenida Matta, dos pisos independientes, cal y ladrillo, perfecto estado. Altos: 6 habitaciones, galería y todo servicio. Bajos: 6 habitaciones, patio mosaico y luz eléctrica. Carlos Latorre H. y Cía., Catedral 1109. A-22

$ 65,000 EN CALLE CONSTITUción, próxima a Plaza Italia, espléndida casa cal y ladrillo, 7 habitaciones, gran hall, quinta frutal, piezas decoradas y toda comodidad. Superficie 1,100 metros. Carlos Latorre H. y Cía., Catedral 1109. A-22

$ 35,000 AV. MANUEL MONTT, próxima Providencia, dos pisos, 20 piezas y gran patio. Produce 350 pesos mensuales. Mide 20 por 45 metros. Carlos Latorre H. y Cía., Catedral 1109. A-22.

$ 14,000 JUAN VICUÑA, 9 HAbitaciones, servicios y huerto frutal. Mide 9 por 50 metros. Carlos Latorre H. y Cía., Catedral 1109. A-22.

$ 55,000 LIRA, ELEGANTE CAsa 14 habitaciones, todo servicio, huerto, hall, alcantarillado y gas. Mide 13 por 70 metros. Carlos Latorre H. y Cía., Catedral 1109. A-22

$140,000. — COMPAÑIA, ESQ. elegante casa habitación con renta. Bajos, 12 habitaciones todo servicio, dos patios mosaicos, garage. Altos, 9 habitaciones y todo servicio, parquets, hall decoraciones. Ramón Guzmán, Huérfanos 1250. A-22.

$ 95,000.— CARMEN INMEDIAto Delicias, casa habitación con renta. Bajos 10 habitaciones servicio dos patios mosaico y quinta con jardín. Altos 9 habitaciones, servicio galerías. Ramón Guzmán, Huérfanos 1250. A-22.

$ 90,000 MAESTRANZA, [illegible] na, cerca Delicias, casa [illegible] ción y renta. Ramón Guzmán Huérfanos 1250.

$ 80,000 INMEDIATO AV. [illegible] rrázaval y Plaza Ñuñoa, 14 [illegible] metros. Gran chalet de dos [illegible] 16 piezas y servicio, garage, quinta y arboleda. Ramón Guzmán A., Huérfanos 1250.

$ 70,000 AMUNATEGUI, [illegible] casa habitación dos pisos, 11 [illegible] taciones, servicio, hall y patio. Ramón Guzmán, Huérfanos 1250.

$ 68,000 CATEDRAL, SUPERFIcie 12 por 63 metros. [illegible] piso sólido, 10 habitaciones, servicio, 3 patios, mosaico. [illegible] Guzmán, Huérfanos 1250.

$ 50,000 Av. IRARRAZAVAL, [illegible] ca Plaza Ñuñoa. Bonita [illegible] muy bien plantada, jardín [illegible] boleda en plena producción. Ramón Guzmán, Huérfanos 1250.

$ 75,000 ELEUTERIO RAMIREZ, Buena casa superficie 11 [illegible] metros, 20 piezas, hall y [illegible] tios con mosaico. Ramón Guzmán, Huérfanos 1250.

$ 58,000 ECHAURREN, [illegible] diato Delicias, dos casas, [illegible] taciones cada una y servicio [illegible] da una. Ramón Guzmán, [illegible] nos 1250.

$ 55,000 SANTO DOMINGO, [illegible] perficie 14 por 50 metros, propiedad de renta, con [illegible] a la calle y 19 piezas en [illegible] cité. Buena renta. Ramón Guzmán, Huérfanos 1250.

$ 42,000 CARRERAS, SU[illegible] cie 10 por 45 metros, [illegible] con 10 habitaciones, servicio [illegible] patios. Ramón Guzmán, [illegible] 1250.

$ 42,000 SAN ISIDRO, SU[illegible] cie 11 por 75 metros. Edificio [illegible] lido, un piso, 11 habitaciones [illegible] vicio, 3 patios. Ramón Guzmán, Huérfanos 1250.

$ 30,000 ROMAN DIAZ, [illegible] Providencia.— Superficie [illegible] 40 metros. Chalet 10 habitaciones [illegible] servicio, galería vidrios, jardín [illegible] rage. Ramón Guzmán A., [illegible] nos 1250.

$ 30,000 BALMACEDA, SU[illegible] ficie 10 por 35 metros. [illegible] casa habitación, 7 piezas [illegible] cio, muy bien tenida. Ramón Guzmán, Huérfanos 1250.

$ 25,000 BEZANILLA, [illegible] sas con 5 piezas cada una [illegible] vicio. Producen $ 240 [illegible] Ramón Guzmán A., [illegible] 1250.

$ 19,000. — MAESTRANZA, [illegible] sado Av. Matta. Sup. 10 [illegible] frente a otra calle. Elegante habitación, seis habitaciones [illegible] vicio, hall, galería vidrios [illegible] tio mosaico, quinta y jardín [illegible] mán Guzmán A., Huérfanos [illegible]

$ 19,000 GORBEA, SUPER[illegible] 9 por 35 metros. Casa [illegible] bien tenida, con 7 piezas, [illegible] dos patios. Ramón Guzmán, Huérfanos 1250.

$ 18,000.— SANTA ELENA, [illegible] mediato 10 de Julio. Su[illegible] metros. Edificio de 1 piso [illegible] 6 habitaciones, servicio, [illegible] Ramón Guzmán, Huérfanos [illegible]

$ 18,000 AV. IRARRAZAVAL, [illegible] cerca Plaza Los Guindos [illegible] cie 10 por 70 metros, [illegible] nes servicio. A propósito para [illegible] gocio. Ramón Guzmán, [illegible] 1250.

$ 18,000 SAN DIEGO, [illegible] Franklin, superficie [illegible] tros. Dos almacenes, [illegible] piezas y otro con 4 piezas [illegible] Guzmán A., Huérfanos [illegible]

OFICINA, CALLE BOLSA [illegible] vende de ocasión y a [illegible] ganga las siguientes [illegible]

12.000, PLAYA CARTAGENA, [illegible] jor situación, costó [illegible] 27 A.

36.500, CASA - QUINTA, [illegible] Carrión con 20 piezas y [illegible] 150 metros, tasada en [illegible] sa 27 A.

325.000, CASA ALAMEDA [illegible] dra Bolsa Comercio, [illegible]

80.000, PROPIEDAD SAN [illegible] comercial, Bolsa 27 A.

150 PESOS MENSUALES [illegible] en arriendo chalet, [illegible] metros. Peñaflor. [illegible]

20 CHACRITAS DE [illegible] reas, tranvías frente, [illegible] abundancia agua, [illegible] nas facilidades, calle [illegible]

ACRA PUERTA SANTIAGO, 70 hectáreas, 20 minutos auto Armas, agua para más de cuadras, buenas casas, parque, in, 10.000 árboles frutales en ducción, esparragueras, fruti- alcachofales, viña, potreros lfados, buenos cierros, suelos clase, con tranvías puerta, bas- deuda hipotecaria, 21 años, r calle Bolsa 27 A. A-22

NTA, CASA Y RENTA EN nida Providencia casi al lle- Avenida Manuel Montt, vendo: Bolsa 27 A. A-22

2,000, VENDERE CON FACI- des pago casa seis piezas, fren- l y ladrillos, con sitio apro- para industrias, frente Es- Matadero. Facilidades sa- fuerza eléctrica e hidráulica el Aguada. Bandera 34, Ofi- 4.— C. Ampuero. A-22

0,500, VENDESE PROPIEDAD piada para negocio o indus- calle San Diego, próxima Es- n, con sitio 15 por 50 metros. d al contado, resto por men- dades. Bandera 34, Oficina 4. Ampuero. A-22

,000, VENDESE GRUPO DE s de renta, Santa Rosa, pró- Avenida Matta. Bandera 34, na 4. — C. Ampuero. A-22

ES MODERNOS, GRUPOS asas de renta y residencias, o varias propiedades para o permutar. Otras de mayor nos valor, desde 10 a 800 mil s. Referencias. Bandera 34. na 4. — C. Ampuero. A-22

,000, VENDO FUNDO DE 400 ras, regadas, próximo Esta- al sur. Bandera 34. Oficina C. Ampuero. A-22

,000, VENDESE DE OCASION rita de cuatro cuadras, con ndidos chalets, bien construí- dos pisos, bonito parquesito, minutos del centro. Trenci- rranca, al frente. Bandera 34. na 4. — C. Ampuero.

,000, ESPLENDIDA CASA- , Avenida Pedro Valdicia, se uta por otra de menor valor vende con facilidades pago. era 34. Oficina 4.— C. Am- A-22

DOS OFRECENSE VARIOS nta, situados en Calera, Ran- , Melipilla, Yerbas Buenas, San Clemente, Nueva Impe- Parral y uno en Santiago de 0 hectáreas. Datos y porme- en Agustinas 1150. Oficina Miranda. A-22

MUTASE CASA HABITACION , calle San Pablo, central, $ 100.000 y propiedad en agena, valor $ 65.000 sin gra- n, por propiedades de renta, r: Agustinas 1150. Oficina Ta Miranda. A-22

MUTASE CASITA CALLE Elvira, valor $ 15.000 y a en San Bernardo, valor 18 pesos sin gravamen, por un ntillo. Tratar: Agustinas N.o Oficina Tapia Miranda.

MUTASE CHALET AVENIDA , valor $ 60.000, sin deu- or propiedad inconclusa. Tra- Agustinas 1150. Oficina Ta- Miranda. A-22

,000, VENDESE EN CALLE , grupo de siete casas-habita- que producen $ 16.980 anua- Tratar: Agustinas 1150. Ofici- Tapia Miranda. A-22

000 VENDESE EN CALLE da, elegante casa-habitación dos pisos independientes. Tra- Agustinas 1150. Oficina Tapia Miranda. A-22

000 BRASIL, CERCA DE tinas, espléndida casa, un pi- uy bien tenida, véndese. Agus 1150. Oficina Tapia Miran- A-22

000 COMPAÑIA, PROPIE- de renta, cerca de Matucana. : Agustinas 1150. Oficina Miranda. A-22

,000, CATEDRAL CASA ES- , consta de 10 piezas y depen- as, véndese. Agustinas 1150. na Tapia Miranda. A-22

35,000, SANTO DOMINGO, nte casa-habitación de dos independientes. Edificio só- y moderno, véndese. Agusti- 150. Oficina Tapia Miranda.

000, DIECIOCHO, LINDO SI- que mide 11 por 33 metros. an facilidades de pago, vén- Agustinas 1150. Oficina Ta- Miranda. A-22

,000, SOTOMAYOR CERCA nida Portales, casa-habitación dos pisos independientes, ade- un departamento independien en bajos, con patio y servicios rados, véndese. Agustinas 1150. na Tapia Miranda. A-22

000, AVENIDA LA PAZ, PRO d con frente a tres calles, de 6 casas y almacén, pro- espléndida renta, véndese. tinas 1150. Oficina Tapia Mi- A-22

,000, ESPLENDIDO CHALET, calle Quinta Normal, de dos pi- a una cuadra Estación Alame- véndese: Agustinas 1150. Ofi- Tapia Miranda. A-22

DO PROPIEDAD DE REN- tres cuadras de Alameda, muy al. Superficie 2.500 metros. 0.000. Deuda Hipotecaria. — cisco 2.o Celis. Calle La Bol- 27 B. A-24

DO SITIOS Y CASITAS EN Leones. Facilidades pago. — ncisco 2.o Celis. Calle La Bol- 27 B. A-24

DO CASITAS CALLE PE- de Valenzuela, media cuadra Providencia. Facilidades pa- — Francisco 2.o Celis. Calle Bolsa 27 B. A-24

00 VENDO CASAS, LUZ, AL- rillado, 6 piezas. Dueño: Ma- 1070. 239-22-A

000 CALLE MADRID PROXI- carros, buen edificio, grandes idades pago. Tratar: Agusti- 1248. A-23

,000, SANTA FILOMENA, ES- ndida casa, facilidades pago. ar: Agustinas 1248. A-23

DOS PROXIMOS ESTACION 0 cuadras, precios $ 150.000 45.000. Vendo o permuto. Tra- Agustinas 1248. A-23

000, VENDEMOS LINDA CA- recién construída, magnífica ción, dos pisos, lujo, confort erna. — Silva Espic, Agusti- 1152. A-23

000.000, GRAN PROPIEDAD Y habitación en Vicuña Mac- a. Silva Espic. Agustinas N.o A-23

$ 85.000, VENDEMOS HERMOSO chalet con 7.000 metros terreno, gran parte plantada árboles escogidos. También permutamos por propiedad renta. Silva Espic. Agustinas 1152. A-23

$ 150.000, ESPERANZA DIEZ CAsas material cemento, producen 12 por ciento, Silva Espic. Agustinas 1152. A-23

$ 50.000, PROVIDENCIA, CHAlet, 9 habitaciones fuera servicios, árboles, parrón, deuda Caja. Silva Espic. Agustinas 1152. A-23

$ 13,000 MADRID, DOS CUAdras Matta, cal y ladrillo, 6 habitaciones, 2 de servicio, 2 patios mosaico, subterráneo y luz eléctrica. Carlos Latorre H. y Cía., Catedral 1109. A-22

$ 14,000 MUJICA, A DOS CUAdras Avenida Vicuña Mackenna, 6 habitaciones, servicios, 2 patios y gas. Carlos Latorre H. y Cía., Catedral 1109. A-22

$ 75,000 MONEDA, DOS PISOS, recién terminada, tres casas. Produce $ 755 mensuales. Carlos Latorre H. y Cía., Catedral 1109. A-22.

$ 17,000 NATANIEL, UNA CUAdra Matta, esquina, almacén y casa con 5 habitaciones. Tiene luz eléctrica. Carlos Latorre H. y Cía., Catedral 1109. A-22

$ 20,000 SANTA VICTORIA, CAL y ladrillo, 5 habitaciones, servicios, patio y luz eléctrica. Carlos Latorre H. y Cía., Catedral 1109. A-22

$ 38,000 AVENIDA MATTA, CERca Nataniel, elegante chalet, 10 habitaciones, toda comodidad. Especial para familia extranjera. Datos: Carlos Latorre H. y Cía., Catedral 1109. A-22

$ 55,000 SERRANO, DOS PISOS, independientes, casa bien construída. Produce $ 500 mensuales. Tiene deuda bancaria. Carlos Latorre H. y Cía., Catedral 1109. A-22.

$ 30,000 SERRANO, CERCA DIEZ de Julio, 8 habitaciones, 2 servicio, 2 patios, alcantarillado y gas. Deuda bancaria $ 10,000. Carlos Latorre H. y Cía., Catedral 1109. A-22

$ 38,000 BASCUÑAN, DOS CUAdras Blanco Encalada, casa habitación, casa esquina y almacén y casita independiente. Produce buena renta. Carlos Latorre H. y Cía., Catedral 1109. A-22.

$ 100,000 VERGARA, ESQUINA dos pisos independientes. Altos: 15 habitaciones, galerías y todo servicio. Bajos, 8 habitaciones, patio, servicio y garage. Mide 14 por 50 metros. Deuda bancaria $ 30 mil. Carlos Latorre H. y Cía., Catedral 1109. A-22

$ 12,000 CALLE WASHINGTON, tres cuadras Matta, perfecto estado, 6 habitaciones, servicios, luz eléctrica y patio con parrón y jardín. Carlos Latorre H. y Cía., Catedral 1109. A-22

$ 10,000 CUEVAS, TRES CUAdras Matta, 5 habitaciones, servicios y patio con jardín y parrón. Facilidades de pago. Carlos Latorre H. y Cía., Catedral 1109. A-22

$ 10,000 MAPOCHO, PROXIMO Riquelme, perfecto estado, 4 habitaciones, un patio, alcantarillado y luz eléctrica. Produce $ 110 mensuales. Deuda bancaria $ 3 mil. Carlos Latorre H. y Cía., Catedral 1109. A-22

COMPRO CASA CENTRAL VAlor hasta $ 30,000. Pago al contado. Detalles completos a casilla 2451. A-22.

PERMUTO GRAN QUINTA EN Cisterna. 17,000 metros cuadrados con casa de dos pisos con más de 30 piezas, gran arboleda frutal. Se permuta por propiedad en Santiago. Precio: $ 70,000. Carlos Latorre H. y Cía., Catedral 1109. A-22.

300,000 PREDIO CENTRALISImo para construir, frente tres calles y dos veces esquina, 1900 metros, porvenir inmediato y estupendo. A propósito para Compañía de Seguros, etc.; facilidades pago. Recibo propiedad renta parte pago.—Labarca Feliú. a-12

140,000 SOBERBIO CHALET Av. Pedro Valdivia, 6800 metros cuadrados, totalmente de cemento armado, contra fuertes temblores y terremotos, dos cuadras de encantadores parrones, jardín magnífico, garage, kiosko, curador para plantas finas. Facilidades pago. Permuto por casa central. —Labarca Feliú. a-22

120,000 DIECIOCHO, ESQUINA y 3 frentes. La casa más higiénica de Santiago, 17 por 45, diecinueve departamentos, casita arriendo anexa, produce 3,060 y garage.—Labarca Feliú. a-22

85,000 Av. REPUBLICA, INMEdiato tranvía, dos pisos, de ladrillos, notable construcción, bonita fachada, ambos pisos rentan 8,000 —Labarca Feliú. a-22

50,000 SAN MARTIN, CENTRAlísima, 18 piezas, dos patios, 14 por 30, luz eléctrica, alcantarillado, fuerte deuda bancaria. —Labarca Feliú. a-22

32,000 PICHILEMU, BODEGA, esquina 20 por 40 metros, con altos, 4 amplias piezas, otra sirviente, cocina, W. C., pesebrera. — Labarca Feliú. a-22

26,000 PICHILEMU. LA MEJOR situación y del mayor porvenir, línea férrea en construcción, elegante y cómoda. —Labarca Feliú. a-22

25,000 SAN MARTIN, MUY CENtral, 8 piezas, dos patios, gas, luz eléctrica, alcantarillado. —Labarca Feliú. a-22

22,800 COSTA PICHILEMU Y una de las mejores de Chile: Excelente situación, 10x30 metros, 6 piezas, con zócalos, id. servicios, corredores, W. C., nueva, puerta cancel tallada. —Labarca Feliú. a-22

12,800 SAN IGNACIO, DENTRO chacra Subercaseaux, casa esquina con horno panadería en explotación y notable producción, 12x25, 5 piezas familias y gran almacén, espacioso, galpón, subterráneo, construcción moderna, 6,000 contado resto muchas facilidades. — Labarca Feliú. a-22

120.000 Av. SAN LUIS, CITE DE concreto, 14 casas interiores y 4 frente, produce 12.240. Facilidades pago. —Labarca Feliú. a-22

36.000 CONFERENCIA. CONventillo declarado higiénico, 15 por 74, 20 piezas y servicios. Permútase indistintamente. Facilidades pago. —Labarca Feliú. a-22

14,500 RICARDO SANTA CRUZ, lado de Santa Rosa, central, 8 piezas, un patio. Debe 6,000 Caja Ahorros. —Labarca Feliú. a-22

250,000 FUNDO SANTIAGO, 1015 hectáreas, 100 regadas, 200 por regar terminación tranque al concluirse; 700 de cerros con monte abundante y faldeos suaves, ricos y descansados suelos, buenas casas, posesiones, galpones, bodegas, corrales. Entrégase con industria propia que producirá 100,000 anuales. Estación Ferrocarril Casablanca quedará 6 cuadras del fundo, de donde puédese sacar desvío propio. Estupendo porvenir. —Labarca Feliú. a-22

COMPRO FUNDO EN SANTIAgo, riego y rulo, hasta 500,000, pago contado. —Labarca Feliú, Bandera 78. a-22

10,000 ESTABLECIMIENTO PASTELERÍA, billares y Cigarrería, en calle comercial y frente a teatro, 5,000 contado, resto facilidades.—Labarca Feliú. a-22

COMPRA-VENTAS VARIAS

LA GRAN OCASION, COMPRA A domicilio toda clase de ropa y calzado fuera de uso, de caballero pago buenos precios. Dirigirse a Custodio Aguilera. San Pablo 2270. 2909-31-D.

COMPRO A DOMICILIO ROPA usada de caballero. Dirigir cartas o personalmente Delicias 3650. 4135-A-23

ROPERIA MANUEL RODRIguez, esquina San Pablo, ofrece gran surtido de ternos variedad colores, casimires extranjeros, corte correcto. Paletoes, pantalones, sombreros, calzado, todo precios de ocasión, desinfectado, ternos sección especial, flamantes, cortados por los mejores sastres Santiago, de todas medidas, los obtendrá baratísimos. Manuel Rodríguez 799. 4648-2-S

COMPRO BOLETOS DE TODA clase de calzado absolutamente nuevo. Escribir a D. Mesías, Correo 7, Santiago. a-22

COMPRO CORTES APARADOS de toda clase de calzado, también boletos de cortes. Escribir a D. Mesías, Correo 7, Santiago. a-22

COMPRO TODA CLASE DE MAteriales que se empleen en la fabricación de calzado, como ser ojetillos, ganchos, cordones, evillas, badanas, imitaciones, pedazos de cuero, etc., etc., escribir a D. Mesías Correo 7. Santiago. a-22

MAESTRO ZAPATERO. — DESde un par o por docenas, compro calzado de todas clases. Escribir por datos a D. Mesías, Correo 7, Santiago. a-22

TELA DE CALCO INGLESA PAra ingenieros, tableros de dibujo Stanley, Londres, reglas de cálculo, recibió A. Unwin. Bilbao 67. A-22

ZINC USADO Y REJAS, VENDO calle Campo Marte 114. Tratar, Meneses. 188-A-22.

OCASION: BICICLETA BUEN estado vendo. Martínez de Rosas 3821. 198-A122

HOJALATEROS, VENDO MAQUInaria especial para trabajo de banco. Muy barato. Victoria 1372.

FRASCOS VACIOS, ACEITE MAquinas coser, compra por grandes y pequeñas partidas San Diego 248 A. 201-A-22.

SOMBRERERIA LA PERFECción, San Diego 323. Especialidad en toda clase de composturas. a-22

SOMBRERERIA LA PERFECción, San Diego 323. Vende por mayor y menor cintas y tafiletes. a-22

SOMBRERERIA LA PERFECción, San Diego 323, gran baratura de todos los sombreros por fin de temporada. a-22

PADRINOS. —LLEGARON CHIches, tarjetas. San Diego 77. a-22

NOVIAS. — FABRICA DE AZAhares. San Diego 75-77. a-22

DE INCENDIO LIQUIDA LA Buena Compra, San Diego 633, lienzos, tocuyos, percales y céfiros. a-23

DE INCENDIO VENDE LA BUEna Compra, San Diego 633, moletones, franelas, satines y vichíes. a-23

DE INCENDIO LIQUIDA LA Buena Compra, San Diego 633, franelas crudas, cotíes, creas para sábanas y brines. a23

DE REMATE LIQUIDA LA BUEna Compra, San Diego 633, 500 frazadas lana, a $ 22 cada una. 500 frazadas lana, a $ 2 8cada una. a-23

DE REMATE REALIZA LA BUEna Compra, San Diego 633, una gran partida de casimires y paños nacionales, a $ 12 metro. a-23

DE REMATE REALIZA LA BUEna Compra, San Diego 633, una gran partida de gabardinas y casimires negros y azul marino. a-23

LA BUENA COMPRA, SAN DIEgo 633, es la casa más surtida y sus precios no admiten competencia por ser atendida por sus propios dueños y tener local propio. a-23

LA BUENA COMPRA, SAN DIEgo 633, liquida por fin de temporada todas sus existencias de invierno. a-23

LA BUENA COMPRA, SAN DIEgo 633, realiza una partida de mercadería sdejadas de cuenta. a-23

LA BUENA COMPRA, SAN DIEgo 633, vende muy barato linda felpa de seda a $ 70 met. a-23

LA BUENA COMPRA, SAN DIEgo 633, realiza lindos colores lana esponja a $ 19 met. a-23

LA BUENA COMPRA, SAN DIEgo 633, liquida terciopelo lana muy fino, de 140 ancho a $ 30 met. a-23

PALAS PARA PANADERIAS, hace Fábrica El Progreso, Sotomayor 37.

PUERTAS, VENTANAS, GALErías, hace Fábrica El Progreso, Sotomayor 37.

LINGUE SECO, EN TABLA Y tablones, vende Sotomayor 37.

CEMENTO DE PRIMERA CLAse, en sacos y barriles, vende depósito Sotomayor 37.

CONSTRUCCIONES Y REPARAciones de edificios, ejecuta Sociedad El Progreso, Sotomayor 37.

MADERAS DE TODAS CLASES vende Barraca El Progreso, Sotomayor 37.

1015 SANTO DOMINGO, FORTUño y Mérida, fabricantes toda clase artefactos fierro lata. Precios convenientes.

1015 SANTO DOMINGO, BAÑOS americanos, baños de asiento, baños para guagua, precios de fábrica.

1015 SANTO DOMINGO, CALENtadores a gas, leña, desde ochenta pesos.

1015 SANTO DOMINGO, LAVAplatos, lava-copas, desde siete pesos.

1015 SANTO DOMINGO, TARROS para basura, siete pesos.

1015 SANTO DOMINGO, MESAS forradas para cacinas.

1015 SANTO DOMINGO, ENVAses para despensa, juego completo.

1015 SANTO DOMINGO, FONdos para hacer raciones para peones.

1015 SANTO DOMINGO, REGAderas todos tipos, precio de fábrica.

1015 SANTO DOMINGO, FORTUño y Mérida, ingenieros, fabricantes, de los mejores tipos de generadores de acetileno, modernos tipo europeo, cinco luces, cuarenta pesos. Ocho luces, ochenta pesos.

1015 SANTO DOMINGO, LAMparas a carburo, por mayor 45 pesos docena, embaladas.

1015 SANTO DOMINGO, CARBUro noruego, cien kilos $ 66

1015 SANTO DOMINGO, FORTUño y Mérida, ejecutan toda clase de trabajos de hojalatería, gasfitería, instalaciones sanitarias e instalaciones de gas acetileno, contando con talleres propios, y personal muy competente, precios módicos, trabajo garantido. 283-22-a.

ARENA PARA BISELAR, OFREce: Morandé 764. 24-a.

CONCHUELA PARA AVES, Ofrece: Morandé 764. 24-a

SEÑORAS, GRAN SURTIDO ROpa blanca, precios rebajados, venga le conviene. Fábrica Monjitas, 865. a-26

DELANTALES LIENZO GRANdes, desde 7.50. Camisas señora. 3.90. Calzones franela, 4.40. Delantales pretina, 2.60. Monjitas 865. a-26

ROPITA GUAGUITA TODO LO necesario ajuares bautizo, capitas moletón, desde 9.00; batitas 6.50. Monjitas 865. a-26

BLUSAS GRAN SURTIDO CON precios rebajados; camisolas moletón señoras, 8.80; refajos, 8.00; calzón lienzo, 3.80; Monjitas 865. a-26

DELANTALES NIÑOS, DE BRIN, lienzo y negros, todos tamaños, ropita interior, guardapolvos, precios rebajados. Monjitas 865. a-26

SABANAS, 9., FUNDAS, 2.60; almohadones, 3.00; frazadas, 9.80; vestidos franela, 4.50; cuadritos, 1.50; camisitas, 1.30; Monjitas 865. a-26

CAMISAS NOCHE, 9.70; CORPIños, 3.00; enaguas, 5.60; todos son precios de verdadera baratura; hacemos descuentos por docenas. Monjitas 865. a-26

DE OCASION VENDO BICICLEta para señorita. Olivares 1276. 23-a

HUEVOS FRESCOS A $ 20 EL ciento. Carmen 924. 301-22 A

VENDO 2,000 COLIZAS PASTO 2.o corte; 1,000 colisas pasto 1.er corte. Muy buena clase. Tratar San Bernardo, calle Eyzaguirre No. 470. 232-a-23

VESTIDOS LUJO, ABRIGOS SEda, sombreros, trajes satre, vendo Riquelme 630. 237-a-24

GRAN OCASION. SE VENDE útiles de heladería y pastelería, buen horno, derecho posesión, arriendo barato. Cóndor No. 754. 238-a-24

VENDO CARBON ESPINO DE 1.a, $ 11.40 el saco; también nueces nuevas. San Pablo 2282. 241-a-22

PINTURA BLANCA PREPARAda "Columbia" lista para usarse, le ahorra a Ud. tiempo en su preparación y dinero en su costo. Tarro galón de tres litros tres cuartos, $ 24.50.—Miguel Martínez U., Delicias 1327.

ACEITE DE LINAZA "COLUMbia" reconocido como el mejor. Tarro de 6 galones 22 1|2 litros, $ 95.—Miguel Martínez U., Delicias 1327.

AGUARRAS "ARBOLITO", CAjón, $ 170. Aguarrás Premier, cajón $ 150.—Miguel Martínez U., Delicias 1327. 246-a-31

GLOBOS EN COLORES PARA inflar a gas, el ciento, $ 18. Casa Rusa, de David Yudilevich, Puente 670. a-22

JUGUETES ALEMANES GRAN surtido, acaba de recibir. Casa Rusa, Puente 670. a-22

HILO J. P. C., VENDE A PREcio sin competencia. Casa Rusa, Puente 670. a-22

PAPEL DE SEDA, DIEZ COLOres, vendo, resma $ 13; de 240 pliegos. Casa Rusa, Puente 670. a-22

PAPEL VOLANTIN, DIEZ COlores, resma $ 6.50, de 200 pliegos. Casa Rusa, Puente 670. a-22

DE OCASION VENDO LETRERO de hule, de 8 metros por 1.20, en muy buen estado. Puente 670. a-22

ARTICULOS DE PAQUETERIA en general, vendo a precios sin competencia y atiendo pedidos de provincias. Casa Rusa, Puente No. 670, Casilla 1635, Santiago. a-22

PUENTE 590, SASTRERIA PROgreso, gran surtido cortes pantalones. Recibe hechuras. a-22

PUENTE 590, SASTRERIA PROgreso, surtido casimires negros y de todos colores. a-22

PUENTE 590, SASTRERIA PROgreso, frente la torre la Bomba. a-22

PUERTAS REJAS FIERRO, nuevas 3|3, para jardines, San Francisco 520. 275-a-24

VENDO VESTIDOS, SOMBREROS y marquesa antigua, poco uso. García Reyes 21-A. 250-a-22

ARENA PARA BISELAR, OFREce, Morandé 764. 266-a-24

VENDESE BARATO INSTALAción completa, mostrador, estantería, caja y vidriera, apropiada cualquier negocio, Ahumada 5. 252-a-23

VIOLIN DE ESTUDIO VENDESE barato, San Martín 758. 282-a-23

MUY IMPORTANTE ECONOMIA hará usted en sus gastos haciendo sus compras en la Tienda El Bazar Porteño, San Diego esquina Avenida Matta: granti de lana negro y café, ganga, 6 pesos metro; géneros de cuadro, ancho un metro veinte, a 5 pesos metro; sarga negra y azul, ancho un metro, a 5 pesos metro; gabardinas de hilo, bonitos colores y muy anchas, a 6 pesos metros; crepé de pura lana, colores de moda, regalamos a 6 pesos metros; vichy, a 1.40, 1.60, 2, 2.50, 3 pesos el metro; lienzo realizamos a 1.30, 1.60, 1.80, 2, 2.40, 2.50, 2.60 metro; casimir llegó nuevo surtido y vendemos a 16, 18, 20, 22, 25, 30 pesos metro; piel blanca a 2.50, 3, 3.50, 4, 5 pesos metro; brin crudo para delantales a 2, 2.50 metro; caki muy buena clase realizamos a 3.50 metro; mil corsées acabamos de recibir de diferentes clases y formas y regalamos a 7.50, 8.50, 9, 10, 12, 14, 16 pesos cada uno; blusas blancas y de colores a 7, 8, 9, 10, 11 pesos cada una; colchas blancas y de color llegó nuevo surtido y vendemos a 16, 18, 20, 25, 30, 35, 40 pesos cada una. Pañuelos para niñitas a 3.90 cada uno; pañuelos escoceses y de cuadrito a 7, 8, 9, 10, 12 pesos cada uno; géneros de lana tenemos mucho surtido y vendemos a precios muy convenientes; por orden fabricantes, seguimos regalando Jabón Chaplin a noventa centavos el pan; géneros de verano está llegando un lindo surtido. Tenga siempre muy presente que la Tienda El Bazar Porteño, San Diego esquina Avenida Matta es la casa que vende más barato. 22-A.

SACOS DE TODAS CLASES COMpro, pago bien. San Alfonso 55.

DIVERSOS

AGENCIA DE "LA NACION". Portal Edwards 2748, recibe avisos hasta las 9.30 P. M.

IMPRENTA ECHEVERRIA, SAN Diego 1148. Teléfono Inglés 28. (Matadero). Se ejecutan toda clase de trabajos comerciales a los más bajos precios. Agencia de LA NACION. Recibe avisos hasta las 9 1|2 P. M. En venta: "La Semana Cinematográfica", ventas de libretas, cuadernos por mayor y menor. Artículos de escritorio.

DE ANTONIO HERRERA DONOso, necesito noticias. Le interesa, casilla 7552, Santiago. A-22

VENDO HORNO PARA EMPAnadas y pasteles, y peluquería. Carreras 720. A-22

SASTRERIA POBLETE. —TERnos de medida con facilidades de pago; sólo con treinta pesos mensuales. — San Diego 1356. 29-a

SOCIO CON POCO CAPITAL PAra trabajar fundo en Atacama, necesito. C. Peñalver, casilla 10, Valparaíso. 25-Ags.

SOCIO CON CINCO MIL PESOS para seguir negocio lucrativo, se necesita. Chacabuco 35 A. 199-A-23.

VENDO MAQUINA HELADERA y 6 botes en perfecto estado. Tratar y verla en Pastor Ovalle 67. 202-A-22.

BOTERIA BRISTOL.— SORTEO efectuado el 21 de Agosto ante el notario Mariano Melo. Club 1 sorteo 27, N.o 58, Rosamelio Parada.—Club 2 sorteo 25, N.o 106, Raúl Ocampo.—Club 3, sorteo 19 N.o 70, Ernesto Valdovino. Desde el 1.o de Junio la casa no responde por los recibos que no lleven el timbre de la Botería. San Antonio 140. 296-22-a.

"EL MOVIMIENTO ES LA VIDA" El "Masaje científico", produce el movimiento, la vida al cuerpo humano. Consulte al especialista profesor Díaz Gascogne. Estado 520. a-22

"EL MASAJE MEDICO" CURA especialmente enfermedades crónicas. Aplicado científicamente es el mejor restaurador natural de la salud. Consulte al especialista, profesor Díaz Gascogne. Estado 250. a-22

"EL MASAJE", ES MAS ANTIguo que la medicina. Nació quizá junto con la primera dolencia que aquejara al primer hombre. Siendo de tan antiguo, hoy perfeccionado, científico, es el método más moderno que contribuye a curar numerosas enfermedades, y especialmente crónicas. Consulte al especialista, profesor Díaz Gascogne, Estado 250. a-22

"TODA ENFERMEDAD" ES Considerada un "principio de muerte". Toda enfermedad se produce por "congestión de la sangre", por lo tanto, produce el desequilibrio del organismo humano. El "masaje-médico", descongestiona, normaliza, la circulación y trae por consiguiente el "equilibrio", la restauración, la salud, mejoría. Consulte al especialista, profesor Díaz Gascogne. Estado 250. a-22

LA "FISIOTERAPIA" LA CURAción sin drogas, la medicación natural es la que está más de acuerdo con la naturaleza, es la que hoy en todo el mundo civilizado se sirven las personas ilustradas, inteligentes y las prescriben los sabios facultativos de la medicina contemporánea. El masaje científico es uno de los puntos más importantes de la "Fisioterapia". Consúltelo al profesor Díaz Gascogne. Estado 250. a-22

"QUERER NEGAR", O DEJAR de reconocer los importantes efectos curativos de la "Fisioterapia", (Masaje, gimnasia, sports, deportes, etc., agregados de una alimentación natural y una vida moderada) sería como pretender negar los conocidos efectos del "Sol" sobre la tierra! El "Masaje-Médico", reune los mejores medios curativos naturales. Consulte al especialista, profesor Díaz Gascogne. Estado 250. 22-a

"PIE ENFERMO" CALLOS, JUAnetes, uñas encarnadas, esguinces, reumatismo, etc. Consulte al especialista, profesor Díaz Gascogne. Estado 250. 22-a

"BELLEZA MARCHITA", ASPECto desagradable, piel seca o grasa, arrugas prematuras, afecciones y defectos, cicatrices, etc. Consulte al especialista, profesor Díaz Gascogne. Estado 250. 22-a

CARLOS HOLZ FRANKFURT A. Maim, Eckenheimer, Landstrasse N.o 141. Alemania. Oficina de Importación y Exportación. Ex-Jefe de varias casas importadoras en Concepción. Chile, con práctica comercial durante 30 años en trapos, mercería, paquetería y novedades. Se encarga de toda compra de mercaderías por cuenta de casas comerciales.

"APRENDA MASAJE" MEDICO Científico; jamás se arrepentirá de ello, por el contrario. "Escuela". Estado 250. 22-a

"APRENDA BELLEZA", (ESTEtica científica), completa. Magnífica profesión. "Escuela". Estado 250. 22-a

"APRENDA PEDICURIA" CIENtífica", importante profesión. "Escuela". Estado 250. a-22

"¿DESEA APRENDER" A APLIcar rápidamente inyecciones hipodérmicas científicas? Ocurra a Estado 250. a-22

"¿DESEA USTED INDEPENDIzarse? ¿Quiere usted hacerse profesional decente, útil, lucrativo, titulado? ¿Ha pensado usted en el porvenir? Sacrifique sólo una hora diaria y con creces será compensado. Pida prospectos e inscríbase pronto en la "Escuela Nacional de Masajistas". Director, antiguo profesor Díaz Gascogne, Estado 250. a-22

GRAN SASTRERIA AHUMADA 23. — Avisamos a los socios de nuestros clubs que han salido favorecidos los siguientes: En el 24.o sorteo del Q, el número 43; en el 19.o sorteo del R., el número 87; en el 7.o sorteo del S, el número 40. Club T. en formación, cuota semanal, $ 7, con derecho a $ 160. —Femenía y Co. 22-a

PEDRO MOLINOS, AGENTE DE la Sociedad Seguros contra Incendio. a-22

TELEFONOS: INGLES, N.o 1853; Nacional, 440; "La Nueva España". Veinte años establecidas y los mismos atendida por su agente. Pedro Molinos. a-22

COMPRA-VENTA DE ACCIONES, bonos, conversiones de deudas, amplias garantías. a-22

OPERACIONES QUE EJECUTA esta oficina, son extensivas a provincias. a-22

ATIENDE ORDENES DE COMpra-ventas fundos, chacras, casas y sitios. a-22

EFECTUA ARRIENDOS, PROpiedades urbanas y rurales. También préstamos hipotecarios, comisión módica. Agustinas 1152. a-22

SE VENDE COLECCIONES DE 104 planos de ciudades y pueblos autorizados por comité de aseguradores contra incendios. También sueltos, a precios bajísimos. Agustinas 1152. a-22.

LA NUEVA ESPAÑA. — CAPITAL $ 2.000,000. Reservas: 500,000. Siniestros pagados: $ 3,200,000. a-22

¡¡PRIMAS BAJAS!! a-22

POR EDIFICIOS, DESDE $ 2.50 por mil. Por mobiliarios, desde 3 pesos por mil. Por mercaderías, desde $ 6 por mil. a-22

¡¡ADEMAS, 20 POR CIENTO DE rebaja!! Efectúanse seguros por edificios desde su construcción, también bodegas, almacenes, fábricas, talleres, tiendas, despachos, lavanderías y otros negocios. a22

¡¡SEGUROS!! EFECTUANSE EN ciudades y pueblos cerca de Santiago. a-22

INTERESADOS EN ASEGURAR propiedades, mobiliarios y negocios, dirijan sus órdenes: Agustinas 1152, serán atendidos inmediatamente. 22-a

SEÑORITAS: HAGO SOMBREros y capas de marabu. Olivos 950. 22-a

EMBALSAMO PAJAROS Y ANImales. Curto y transformo pieles. Olivos 950. 22-a

NECESITO VER A MI HERMAno Miguel Araya Valencia, o si no escríbame. Su hermana Paulina Araya Valencia. Santiago, calle Herrera 719. 22-a

CLUB DE MAQUINAS DE ESCRIbir "Royal", de A. Ferran y Co., Galería Alessandri N.o 14, Teléfono 2960; Casilla 1043, Santiago. Resultado del último sorteo: "Certifico que en el 7.o sorteo del Club de Máquinas de Escribir "Royal" Master, Modelo 10, de los señores A. Ferran y Co., Galería Alessandri N.o 14, llevado a efecto hoy ante mí, salió favorecido el número treinta y uno (31) perteneciente al doctor don Manuel Morales V. domiciliado en la Galería Alessandri. —Santiago, a 21 de Agosto de 1920. —(Firmado)— Luis Cousiño T.". —En formación el Club Número 2. Pida informes. Mantenemos correspondencia con las provincias. 22-a

1216 SAN DIEGO. ESTABLECImiento mecánico, especialista en reparaciones de las máquinas Mills, Watling, Jack Pot para bares. 22-A.

1216 SAN DIEGO, VENDE DE ocasión tres bicicletas, una máquina de coser. 22-A.

1216 SAN DIEGO, VENDO UNA máquina Watling; otra Criket para bar u hotel. 22-A.

RUEGASE DEVOLVER A DELIcias 1325 una Anotomía perdida ayer en cancha Gath y Chaves. 300-22-A

FIESTAS PATRIAS: TRABAJAdores, rico traje medida pagos parciales, casimires, saldos, pantalón medida, $ 25, baratura abrigos trajes, $ 60. Talleres económicos V. Mackenna 1080. 23-A

GUARDIANES: TRAJE MEDIDA $ 100, atención preferente, pagos parciales. Talleres económicos. V. Mackenna 1080. 22-A.

VENDESE GRAN ROLDANA fierro. También molde para fabricar baldosas cemento, precio bajo. Interesados: Casilla 467. A-23

HOTELES Y PENSIONES

PENSION FRANCESA. PIEZAS amobladas. Pasajeros provincias. Días o meses. San Diego 122. S-5

CABALLERO JOVEN, DE RESpeto, necesita pieza sin muebles, con ventana a la calle y pensión. A Blanco, Casilla 81 D. 22-A

PENSION CON PIEZA, PRECIO módico casa familia honorable, Bandera 835. 27-Ag.

ARRIENDASE PIEZAS CON Y sin pensión. Recíbense pasajeros y pensión de mesa. La nueva propietaria, Puente 731. 22-Ag.

ARRIENDO CON PENSION UNA o dos piezas. Unión Americana 227. 29-A

FRENTE ESTACION MAPOCHO 1090, excelente pensión piezas amuebladas calle desde 90, mesa 60 103-A-22

ARRIENDASE EN CASA HONOrable piezas con pensión y muebles. San Francisco 92. a-22

DOS JOVENES INGLESES QUIEren pensión en casa chilena, sin pensionistas, que no diste más que seis cuadras de la Plaza Armas. J. L. F., casilla 1118. 193-A-22.

CENTRAL ARRIENDO PIEZA A la calle con buena pensión con o sin muebles, para matrimonio solo. Claras 518 esquina Monjitas. 194-A-22.

"PENSIONISTAS ÑUÑOA". ENfermos, convalecientes, recibimos casaquinta, comodidades, atenciones, casilla 3892. 191-A-22.

ARRIENDO PIEZA CALLE, Otra interior con pensión, Sotomayor 25, 22-a

PENSION ITALIA. DELICIAS 2840, una cuadra Estación. Piezas amuebladas desde 2 pesos. Tallarines, Jueves, Domingos, cubierto con vino, 2 pesos. Pensión diaria, desde 5 pesos. 25-a

ARRIENDO EN FAMILIA PIEza con pensión a señora sola. San Isidro 234. 287-24-a.

PENSION Y PIEZAS A MATRImonios y estudiantes. Carrión 1745. 285-22-A

SE ARRIENDA PIEZA AMOBLAda, con o sin pensión. Cueto 650. 245-23-A

LIBERTAD 746, ARRIENDASE espléndido departamento, con o sin pensión, entrega primero Setiembre. 281-31-A

ARRIENDO TRES PIEZAS CON pensión. Una balcón calle. Herrera 762. 276-24-A

INSTRUCCION

ACADEMIA ROYAL, DACTILOgrafía, $ 5 mensualmente. Contabilidad, idiomas. Moneda 1011, tercer piso. a-31

BERLITZ SCHOOL OF LANGUAges, Ahumada 35, única autorizada para usar este nombre en Chile (no tiene sucursal en Santiago). Aprendizaje rápido de idiomas, sistemas modernos y muy prácticos. Tiene secciones anexas para el estudio de contabilidad, taquigrafía, sistema unido y Pittman. Trigonometría. (Matemáticas Superiores). 31-A.

ESCUELA NACIONAL DE MASAjistas (Autorizada por el Supremo Gobierno, único establecimiento en su clase en Chile). Apresúrarse.. Nuevos cursos rápidos, económicos, Clases, una hora diaria. "Masaje médico", "Belleza científica", "Pedicuría". Concédense diplomas y carnet profesional. Dáse facilidades. Profesiones decentes lucrativas. Cursos también por correspondencia. Pídanse prospectos.— Estado 250 (Anexo independiente, secciones para tratamientos). 27-Ag.

ENGLISH, FRENCH, SPANISH Quickly taught.—Adquisición rápida y práctica de los idiomas.— Lecciones de ensayo gratuitas. — Cursos rápidos para viajar.— Galería Alessandri 24. Tercer piso. Teléfono Inglés 50. Casilla 1775. 24-Ag.

PROFESORA EXTRANJERA, LAbores en general y lencería. Clases de 2 a 4 P. M. Blanco Encalada 1749. 4558-30-A

CONTADOR, PREPARO EN UN mes. Pídase prospecto. Profesor Villarroel. Moneda 1118. 184-A-23.

HUMANIDADES, PREPARACION de exámenes universitarios, sistema antiguo y concéntrico; profesorado titulado en Instituto Pedagógico; también clases domicilio. Cursos funcionando, individuales y colectivos. Numerosos certificados aprobación universitaria. Liceo Sócrates, anexo Instituto Mercantil. Estado 239, teléfono inglés 273, próximo Gath y Chaves.

INSTITUTO MERCANTIL, FUNdado en 1904. El primero en Chile en su género, según la estadística oficial. Contabilidad Comercial (Industrial, Bancaria, Agrícola, Salitrera, Ferroviaria, Fiscal, Oro y Billetes, de Sociedades Mutuas, Colectivas, Comanditarias, Anónimas o Participación); Aritmética Comercial, Castellano, Redacción Mercantil, Francés, Inglés (Alemán, Italiano, Latín o Griego); Taquigrafía, Escritura a máquina, Legislación Civil, Comercial, Aduanera, Consular, Caligrafía, Geografía y Moral; enséñase por 35 y 20 mensuales, según curso, todos los ramos. Instituto Mercantil, Estado 239, Teléfono Inglés 273, próximo Huérfanos.

TAQUIGRAFIA PITMAN EN INglés, por profesor graduado Inglaterra. Instituto Mercantil, Estado 239.

PREPARACION DE EXAMENES universitarios. Liceo Chileno, Plaza Yungay. 24-a

MUEBLES Y VARIOS

CAJAS REGISTRADORAS "NAtional", eléctricas y de manivela, de ocasión, garantía, facilidad pago. Estado 44. A-31

MAQUINAS DE ESCRIBIR COMpramos de todas marcas, pagando el mejor precio. Estado 44. A-31

MAQUINAS REGISTRADORAS.— Hacemos composturas en cajas registradoras, como especialistas del ramo, con repuestos originales, cada compostura con garantía, precios muy módicos. Estado 44. A-31

COMPRO PIANO ESTUDIO 400 a 600 pesos. Otro maquinaria bronce, $ 900, a menos según marca, amoblado salón, alfombrados, cortinajes, espejos, dormitorios, comedor o piezas sueltas, pago bien. Santo Domingo 2222. 25-24-A

MAQUINAS DE ESCRIBIR UNderwood y otras marcas se venden desde $ 300, en perfecto estado y con garantía, en Estado 44. A-31

VENDO COMODA CAOBA ANTIgua, Santo Domingo 563. 210-A-22.

AGENCIA
INDEPENDENCIA
Independencia 927
Atiende avisos, subscripciones y venta de diarios.
Servicio especial telefónico a la Oficina Central.

MAQUINAS DE ESCRIBIR. — Composturas de máquinas de todas marcas, efectuamos como especialidad, con precisión y garantía, trabajo rápido y barato. Estado 44. A-31

PIANO ALEMAN SCHIDMAYER, vertical, armadura metálica, perfecto estado, vendo. Alonso Ovalle 1260. 189-A-25.

315, CARMEN. — CASA FAURE. Fábrica de Cocinas, antigua Hemette. a-23

315, CARMEN. — COCINAS IMPORTADAS de las mejores marcas, recién llegadas. a-23

315, CARMEN. — COCINAS PARA haciendas, hoteles, hospitales y particulares. a-23

315, CARMEN. — MARCAS PARA animales y para astas, según pedidos. a-23

315, CARMEN.—COCINAS PORTÁTILES, para faenas agrícolas. Puertas para potreros. a-23

315, CARMEN. — CARBONERAS para cinco sacos, tarros, palas basureras. a-23

315, CARMEN.—ESTANTES PARA ollas, mesas, mesones, taburetes, escabeles, pisos. a-23

315, CARMEN. — ASCENSORES monta-platos. Tornos para cocina. Pídanse presupuestos. a-23

315, CARMEN.— LAVAPLATOS, leñeras, botelleros, hornillas para carbón de espino. a-23

315, CARMEN. — CACEROLAS, ollas, teteras, cucharones, sartenes, palas, asaderas. a-23

315, CARMEN. — ESCALERAS de tijeras. Muebles para cocinas y reposteros. a-23

315, CARMEN.—BRASEROS PA-risienses. Leñeras, escobas, escobillas, escobillones. Plumeros. a-23

315, CARMEN.— ESTANTES DE fierro para maceteros. Calentadores de baño. a-23

315, CARMEN.— PIES DE FIERRO para lavatorios. Estufas para planchas. a-23

315, CARMEN.— JARROS, TAZAS, recipientes para lavatorios. Baldes para carbón. a-23

315, CARMEN.—ANAFES PARA alcohol. Ollas de acero, cacerolas de aluminio. a-23

315, CARMEN. — SECADORES independientes para platos. Cocinitas para dulces. a-23

315, CARMEN. — HORNOS PARA gas y carbón. Estufas importadas. a-23

315, CARMEN.—COCINITAS PARA desayuno y once, muy manuales. a-23

315, CARMEN. — ESTUFAS IMPORTADAS para calefacción a leña y coke. a-23

FAMILIA EXTRANJERA POR ausentarse, vende menaje de salón a cocina tricicle niñita. Maturana 444. 292-23-a.

PIANOS, AUTOPIANOS AFINA compone Osorio. Huérfanos 1985. Teléfono Inglés 1495. 294-22-a.

ROPERO Y CUBIERTA MARMOL peinador, compra de ocasión. Silva. Carmen 401. 22-a

MAQUINARIAS E INDUSTRIAS

POLEAS MADERA, TODO DIA-metro, descansos, machones, martillos, remachadores y mecánicos, terrajas para tubos y pernos, bigornias, limas, etc., realizo, Santa Rosa 610. 23-A

LA INDUSTRIAL, COMPRA Y venta de maquinarias, se reciben a consignación. Se pagan los fletes y se anticipan fondos. Chacabuco 24. Romero 3244. Teléfono Inglés 268. Estación, Casilla 4508. Correo 2. Eduardo Heyraud. Atendida por su dueño, con larga práctica y conocimientos técnicos en el ramo. a-22

UN GRUPO COMPLETO PARA la fabricación de aceite, compuesto de molino de cilindro, cocedor y prensa hidráulica con su bomba. Se garantiza su funcionamiento, vende. Chacabuco 24. a-22

TRILLADORA CASE DE ACERO muy buenas condiciones, vende Chacabuco 24. a-22

MOLINO KRUPP No. 4 PARA granos vende Chacabuco 24. a-22

CORTADORA DE CARTON U hoja-lata, tiene Chacabuco 24.

TIJERALES, PILARES Y VIGAS doble T, vende Chacabuco 24 a-22

MAQUINA PARA RECOGER Y doblar llantas, vende Chacabuco N.o 24. a-22

SIERRA HUINCHA, PERFECTO estado, vende Chacabuco 24. a-22

MAQUINA PICADORA DE PASTO y silos, nueva. Chacabuco 24. a-22

ARADOS TRITON DE 3 PUNTAS realiza La Industrial, Chacabuco N.o 24. a-22

BARRENADORA, ESCOPLEADORA, para carpintería, vende Chacabuco 24. a-22

MAQUINITA EMBALLETADORA para hoja-lata, vende de ocasión, Chacabuco 24. a-22

MOTOR LOCOMOVIL DE 8 HP., motores a parafina de 2—6, vende Chacabuco 24. a-22

MOLINO DE CILINDRO PARA harina, tiene Chacabuco 24. a-22

EJES, TRANSMISIONES, POLEAS correas, etc., tiene constantemente Chacabuco 24. a-22

PUERTAS CON VIDRIOS Y VENTANAS de fierro importadas, varias dimensiones, Chacabuco 24. a-22

PRENSA HIDRAULICA "TANGY" de gran poder, perfecto estado, vende Chacabuco 24. a-22

VARIOS ESTANQUES FIERRO 1,300 litros estañados, vende Chacabuco 24. a-22

PERFORADORA EN MUY BUEN estado realiza de ocasión, Chacabuco 24. a-22

BOMBA TRASVASIJADORA vende Chacabuco 24. a-22

MOTORES ELECTRICOS VENDE varios, Chacabuco 24. Hay: Siemens Schuckert 12 1|2 HP.; Nancy 7 1|2 HP.; A. E. G., 5 HP; A. E. G., trifásicos 1 HP.; Inglés 1|4 HP. a-22

MOTOR A PARAFINA O BENCINA de 2 HP. vende Chacabuco 24. a-22

CASA SCHMIDT DE MAQUINARIAS, Bandera 38, ofrece desgranadores de maíz Virginia. a-26

CASA SCHMIDT DE MAQUINARIAS, ofrece correas de suela de todas dimensiones. a-22

CASA SCHMIDT DE MAQUINARIAS, Bandera 38, ofrece Arietes hidráulicos de todas dimensiones. a-22

CASA SCHMIDT DE MAQUINARIAS, ofrece tornillos mecánicos de combinación con taladro, esmeril, bigornia, etc. a-22

CASA SCHMIDT DE MAQUINARIAS, Bandera 38, ofrece fraguas portátiles, fuelles, bigornias. a-22

CASA SCHMIDT DE MAQUINARIAS, ofrece molinos para carbón, y tierras de colores. a-22

CASA SCHMIDT DE MAQUINARIAS, Bandera 38, ofrece rastras pulverizadoras, de 6, 8 y 12 aletas. a-22

CASA SCHMIDT DE MAQUINARIAS ofrece motores eléctricos de 1|8, 1|4, 1|2. a-22

CASA SCHMIDT DE MAQUINARIAS, Bandera 38, ofrece sierras huinchas, sierras circulares y sierras caladoras. a-22

CASA SCHMIDT DE MAQUINARIAS ofrece bombas centrífugas de 2", 3" y 4". a-22

CASA SCHMIDT DE MAQUINARIAS, Bandera 38, ofrece todas sus maquinarias a precios de verdadera ocasión. a-22

CASA SCHMIDT DE MAQUINARIAS, Bandera 38. Vende entífuga para roja. a-22

CASA SCHMIDT DE MAQUINARIAS, Bandera 38. Vende centrífuga para roca. a-22

CASA SCHMIDT DE MAQUINARIAS, dispone de arados y rastras. 22-a

CASA SCHMIDT DE MAQUINARIAS, Bandera 38, liquida clavos galvanizados para techos.

ARADOS KLEIN, CON PUNTA acero, cultivadoras, rastras, son las mejores. Precios moderados. Véndense. Unión Americana 242. 260-20-A

CAÑERIA FIERRO DE 4"; VENDE 300 metros: Estado 63. C. Acuña. A-23

MAQUINA "REMINGTON" PARA hacer hielo, chica, apropiada para balneario, hospital, hotel, vende: Estado 63. C. Acuña. A-23

MAQUINARIAS COMPLETAS PARA fábricas aguas gaseosas, vende Estado 63. C. Acuña. A-23

BOMBAS TRANSVASIJADORAS, reloj, vende: Estado 63. C. Acuña. A-23

BANCOS FIERRO PARA SIERRA y esmeril y ejes partidores, vende: Estado 63. C. Acuña. A-23

AUTO-CAMION PASAJEROS, Y otro carga, vende: Chacabuco 63. A-22

CALDEROS UN GRAN SURTIDO verticales, horizontales, realiza; Chacabuco 63. A-23

FIELES DE 5 A 9 METROS, TIPO ferrocarril, 500 barras compro, Chacabuco 63. A-22

CAÑERIA, GALVANIZADA, 1.000 metros 1|2", 1.000 metros 3|4, realiza Chacabuco 63. A-22

PRENSA COLUMBIA PARA PASTO, picadoras id, motores, Chacabuco 63. A-22

CALDEROS Y MOTORES VERTICALES. Locomóviles, Trilladoras, realiza Chacabuco 63. A-22

TRANSMISIONES, POLEAS, CO-rreas, machones, anillos, vende: Chacabuco 63. A-22

RIELES TIPO FERROCARRIL, compro cualesquiera cantidad, Chacabuco 63. A-22

PRENSA COLUMBIA, PICADORAS pasto, segadoras id, vende: Chacabuco 63. A-22

TORNO 4.80 METROS, LONGITUD completo, realiza: Chacabuco 63. A-22

ARADOS 1, 2, 3 PUNTAS, RAS-tras clavos, cultivadoras, rastrillos pasto, regeneradoras, realiza Chacabuco 63. A-22

CAÑERIAS NEGRA, GALVANIZADAS, todos diámetros, bombas, liquida Chacabuco 63. A-22

MAQUINA RAYADORA Y COSEDORA, dos puntadas, véndese ocasión. Moneda 843. 275-22-A

MEDICINA

NERVIOSOS, NEURASTENICOS, cansancio cerebral, impotencia. Su gran remedio "Cerebrol", llegó: Daube y Cía., y Botica Bruselas. 26-A

ROBERTO SUNDT, DENTISTA.— Moneda 1037. Piorrea (dientes flojos). Trabajos porcelana. Precios módicos. S-17

JUVENTUD: NO MAS GONO-rreas. Fuera contagios, salud, limpieza. Glóbulos Kadde, 4.40. Daube y Cía., Botica Belga, San Diego 591. S-9

PASTILLAS PERCKINS, REMEDIO vegetal, curan radicalmente, catarro intestinal, estreñimiento, hígado, estómago, riñones, jaqueca nerviosa, reumatismo y purifica la sangre. Nataniel 1161. 23-A

BOTICA BOSTON, BANDERA 801 esquina San Pablo. 21-A. 23-Ags.

ALIMENTO HORLIK, 1 LIBRA, $ 5. Fosfatina, $ 3.60. 23-Ags.

TRICALCINA, $ 7.80. EMULSION frascos 1 litro, $ 8.50. 23-Ags.

WAMPOLE, FRASCO GRANDE, $ 7.40. Pastillas Valda $ 1.40. 23-Ags.

EMULSION SCOTT $ 3.80. PAR-ches Allcock, $ 1. A-21

POLVOS PIVER, $ 5. TRICOFE-ro de Barry, $ 4. 23-Ags.

AGUA OXIGENADA STERLING, $ 0.90. Botica Boston, Bandera 801. 23-Ags.

ALIMENTO "ESTRELLA". ESPECIAL, para niños, personas débiles y convalecientes, úselo usted y se convencerá de su eficacia. Pídalo a Daube y Cía., demás droguerías y buenas boticas. 22-a

BOTICA BERLIN. — ECONOMIA, prontitud y esmero. Puente esquina Rosas.

TRICALCINA POLVO, $ 7.60; Emulsión Scott, $ 3.60; Sthenogen. $ 4.80.

AGUA OXIGENADA MERK, CHICA, $ 1.20; id. id. id. grande, $ 2.00; Leche Magnesia Phillips, grande, $ 4.80.

CREMA HAREM, $ 2.00; POLVOS Harem, $ 2.80; Fosfato Limestone. $ 3.20.

ESMALTINA, $ 1.40; JARABE Winslow, $ 2.00; Noversenobenzol Billon, $ 28.50; serie completa. Botica Berlín, Puente esquina Rosas. 23-a

"CARPINOL", SI NO QUITA CAS-pa, devuelve dinero, perfume agradable. Carmen 766.

"STHENOSINA GRANULADA". Poderoso antineurasténico, cura nervios, corazón, cerebro. Carmen 766.

DENTISTAS, EXTRACCIONES IN-doloras, trabajos elegantes, especialidad placas, facilidades. Carmen 766. 22-a

Se reciben Avisos en nuestra Imprenta y en nuestras Agencias hoy dia de 10 a 12 de la mañana y de 2 a 6 de la tarde.

OCUPACIONES

EMPLEADA ENTIENDA ALGO cocina, con recomendaciones, necesito, Santa Victoria 354 130-22-Ag.

APLANCHADORA, POSTICERA, nuevo, necesito, Santa Victoria 354, casa particular. 130-22-Ag.

LAVANDERAS A TAREA, NECESITO, Santa Victoria 354, casa particular. 22-A.

MOZO PARA COMEDOR NECESITO, buenos informes, Catedral 2395. a-22

EMPLEADA QUE SEPA LA COCINA con recomendación, se necesita. Buen sueldo. Bascuñán 1702. A-24

EMPLEADA PARA LA MANO Y para piezas se necesita. Catedral 1814. Tratar 12-2. A-22

MUCHACHON SEPA SACAR bien leche necesito. Buen sueldo, casa y comida. Morandé 871. A-21

PERSONA HONORABLE CON responsabilidad ofrécese como cobrador — Copiapó 876. 21-a

MAESTRO ESCOBERO NECESITO. Avenida Manuel Montt, calle Reina Margarita 758. 183-A-22.

EMPLEADO DE BOTICA CON más de 16 años práctica, se ofrece.—Díaz, Correo Central. 196-A-22.

COCINERA RECOMENDADA, necesito. Tratar, 2 a 4. Santa Domingo 1412. 203-A-23.

SIRVIENTA JOVEN PARA TODO servicio, buen sueldo, necesita Moneda 2866. 205-A-23.

NECESITO RASPADOR DE PISOS competente. Huérfanos 1167. 212-A-22.

AGENCIA
SAN DIEGO
San Diego 1148
Atiende avisos, subscripciones y venta de diarios.
Servicio especial telefónico a la Oficina Central.

COCINERA CON BUENAS RE-comendaciones y que sepa su oficio, se necesita. Avenida España 249. 23-A.

TENEDOR DE LIBROS, JOVEN y buena caligrafía, necesítase. Casilla 3478. 181-A-22

EMPLEADA DE PIEZAS, NECE-sito, Delicias 1625. 216-A-22

OFRECESE MECANICO CHAUF-feur competente toda máquina. Buenos informes. Vicuña Mackenna 686. A-22.

PLANCHADORAS DE POSTIZOS necesito Lavandería Le Grand Chic. Delicias 2369. 22-a

PELUQUERO. ENCONTRARA buena ocupación. Avenida Subercaseaux 41. 22-a

TAPICEROS COMPETENTES ne-cesito, Avenida Matta 153. 259-a-22

EMPLEADA SERVICIO DE LA mano, muy buenas recomendaciones necesítase. Lira 97, de 9 a 11 de la mañana. 256-a-24

COSTURERAS Y BLUSERAS com-petentes necesita Fábrica Ropa Blanca, Santo Domingo 1040. 290-a-28

CALDEREROS COBREROS, NE-necesito dos. Cienfuegos 51.

HOJALATERO GASFITER, NE-cesítase. Cienfuegos 51. 230-a-23

COCINERA NECESITO, AGUSTINAS 1481. 235-a-23

CONTADOR TITULADO TREINTA años práctica ejecuta trabajos en inglés y castellano. Ordenes Rovira, Casilla 982. 244-a-22

SERVIDUMBRE LA MEJOR DE Santiago. Pídale Bandera 339. 243-a-22

SE OFRECE MATRIMONIO PA-ra cuidar quinta, con recomendaciones a los alrededores de Santiago. Dirigirse C. G., Herrera No. 1142. 265-a-23

COSTURERAS PARA TAPICERIA necesito urgente, Monjitas 753.

BARNIZADORES MAESTROS muy competentes necesito. Monjitas 753. 267-a-23

NECESITO NIÑA REGULAR edad recomendada para quehaceres de casa. Claras 540. 269-a-22

CONCHUELA PARA AVES ofre-ce, Morandé 764. 268-a-23

SE NECESITA UN COSEDOR para máquina Blak. Fábrica de Calzado La Isleña, Ricardo Santa Cruz 753. 253-a-23

NECESITO VENDEDORES AMBULANTES artículos fácil venta. — Juan Vicuña 1467. A-22

NECESITO BUENA EMPLEADA para servicio, poca familia extranjera. Coquimbo 1181. A-22

OBJETOS PERDIDOS

BUENA GRATIFICACION DARE al cobrador que devuelva un sobretodo negro olvidado en el carro Matadero, el Martes en Nataniel 1949, casa 11. 243-a-23

$ 50 DE GRATIFICACION DARA-se quien entregue Camilo Henríquez 332, reloj-pulsera perdido Viernes, Plaza Armas. 263-a-22

PRESTAMOS DE DINERO

COMERCIANTES: NO PIERDAN tiempo y dinero, cuando deseen vender o comprar negocios establecidos. Inscríbanse Sección Comercial de la Caja de Inversiones Hipotecarias, Bandera 34, Departamento 9. a-23

DINERO EN HIPOTECAS HAY para colocar las siguientes partidas: 1,500, 2,000, 3,500, 5,000, 8 mil, 10,000, 20,000, 30,000. Interés bajo, negocios rápidos. Caja de Inversiones Hipotecarias, Bandear 34, Departamento 9. a-23

DINERO: INTERES BAJO FA-cilita a comerciantes y particulares. Interés bajo. Negocios rápidos. Caja de Inversiones Hipotecarias, Bandera 34, Departamento 9. a-25

DINERO SOBRE HIPOTECA hay listo para colocar en partidas desde $ 2,000 a $ 50,000 en primeras y segundas hipotecas. Negocios rápidos. Carlos Latorre H. y Cía., Catedral 1109. A-22

DINERO LISTO DESDE $ 300 para hipotecas y fianzas. Gómez. Compañía 1313, teléfono inglés, 3043. 22-a

DINERO PRESTO AL 8 Y 12o|o anual, 1.a y 2.a hipotecas, operaciones reservadas y extra-rápidas. —Labarca Feliú, Bandera 78. a-22

PROPUESTAS

DIRECCION GENERAL DE Obras Públicas. — Aviso. — Pídense propuestas públicas para la construcción del Ferrocarril de Freire a Cunco, las que se abrirán el [illegible] de Setiembre a las 3 P. M., en la sala del despacho del señor Director de Obras Públicas. Las bases y antecedentes pueden consultarse en la Inspección General de Ferrocarriles. — Santiago, Julio [illegible] de 1920. — El Secretario General. 23-A

DIRECCION GENERAL DE Obras Públicas. — Aviso. — Canales derivados del Canal Maule. — En virtud del decreto N.o 1643 de 31 de Julio del presente año, pídense propuestas públicas para la construcción de los Canales Derivados del Canal Maule, las que se abrirán en esta Dirección el día 10 de Setiembre próximo, a las 3 P. M. Bases y especificaciones pueden consultarse en la Inspección General de Regadío, Bandera 46. —Santiago, 14 de Agosto de 1920. —El Secretario General. 31-A

DIRECCION DE OBRAS PUBLI-cas.—Pídense propuestas públicas para la construcción de las obras de embalse de las Lagunas de Planchón, las que se abrirán el Miércoles 8 de Setiembre próximo, a las 3 P. M. en la sala del señor Director General. Bases y antecedentes, pueden consultarse en la Inspección General de Regadío, Bandera 46. Santiago, 19 de Agosto de 1920.—El Secretario General. 3-Set.

DIRECCION DE OBRAS PUBLI-cas.—Pídense nuevas propuestas públicas para la construcción de la Escuela "Ramón Barros Luco" a construir en la calle Morris esquina de Victoria, en Valparaíso, las que se abrirán simultáneamente el 15 del próximo mes, a las 15 horas en la Intendencia de Valparaíso y en la Inspección General de Arquitectura, donde pueden consultarse los antecedentes respectivos. Santiago, 20 de Agosto de 1920.—El secretario general. 9--Set.

PROFESIONES E INDUSTRIAS

IMPRENTAS: EN LA IMPRENTA San Diego 1148, Teléfono Inglés 23 (Matadero), está el nuevo taller de vaciar cuchillas y toda clase de herramientas, a cargo del exvaciador de la Plaza Almagro. — Ordenes por teléfono y será inmediatamente atendido.

TALLER DE DARDIGNAC ES-quina Pío IX, 99, a dos cuadras de Plaza Italia. Se reciben toda clase de trajes para señoras y niñitas, se hacen toda clase de virados, surcidos y aplanchados en trajes caballeros y niños, lavamos y teñimos ropa fina, géneros de seda, precios sin competencia. 1.o-Set.

GRAN TALLER VACIADOR DE herramientas cortantes, Plaza Almagro, especialidad en cuchillas de imprentas y litografías, tijeras de sastre, cruzetas y rejillas para moler carne. Llegaron navajas, tijeras y piedras de acentar navajas, todos estos artículos de la mejor calidad. Precios bajos. 94-A-26

JUICIOS CIVILES Y CRIMINA-les, apelaciones, particiones de bienes, posesiones efectivas, cobranzas difíciles, divorcios, estudio de títulos y toda clase de tramitaciones legales, atiende diariamente el abogado Jaramillo Arteaga, en Compañía 1313, teléfono inglés 3043. Anticipa fondos según convenio. Consultas gratuitas. 247-a-22

LEONOR HERNANDEZ, MODISTA, confección esmerada en toda clase de trajes. Arturo Prat 811. 289-a-24

CON 25 o|o ECONOMIA HAGO construcciones y reparaciones de casas $ 8,500; construye bonito chalet moderno. Constructor Cordero, Correo 2. 229-a-23

1216 SAN DIEGO, EJECUTA TO-da clase de reparaciones de armas, bicicletas, máquinas de coser, hace llaves y todo trabajo del ramo. 22-A.

ATELIER CAMPS, SAN ANTO-nio 676, atiende como siempre a su distinguida clientela en confecciones y medias confecciones, de trajes sastres y elegantes. Hay batitas precio rebajados, la casa no tiene sucursal. 299-22-A

JUDICIALES

REMATE: POR DECRETO DEL SE-ñor Juez letrado, don Felipe S. Urzúa, se ha designado el 10 de Setiembre próximo, a las tres P. M., para que tenga lugar el remate del crédito por $ 7.180, que don Pedro Montenegro tiene contra la sucesión de don Toribio Salgado. Mínimum: $ 4.786. Antecedentes: Segundo Juzgado Civil.—Juicio: Andrade con Montenegro.—Santiago, dieciocho de Agosto de 1920.—El secretario. 270-24-a

AGENCIA
PORTAL EDWAR
No. 2748
Atiende avisos,
cripciones y venta
diarios.
Servicio especial
fónico a la Oficina C
tral.

ESTRACTO. — POR ESC
otorgada hoy, ante mí, los
sJarrys de Bonneau y doña
zález, formaron sociedad
colectiva para negociar
venta de artículos
razón social es "Carlota
Compañía", que podrán
estando a administración
la señora Jarrys, quien
acuerdo con la señorita
capital social es de 60,
aportados: 40,000.00
ña Pilar González, y 20,000
cos, por doña Carlota Jarrys
dinero. La sociedad durará
desde el primero de Octubre
ro y tendrá su domicilio
dad.—Santiago, Agosto
Luis Cousiño T., notario.

ESTRACTO. — POR ESCR
otorgada hoy, ante mí,
Héctor De-Rocco y Antonio
formaron sociedad comercial
va, para explotar un invento
ñor De-Rocco, relativo
gado o reemplazante de
en la fábrica industrial
papel y similares. La razón
es "De-Rocco y Ferrer"
ambos como administradores
ahora la sociedad no
pero el señor Ferrer aporta
pital necesario para
en Chile de las fábricas
gan establecer, hasta la
nientos mil pesos. El señor
co, aporta el invento, y
gios que obtenga en Chile
Bélgica y demás países.
durará el plazo de la
no se obtuviere, el término
diez años, y tendrá su domicilio
esta ciudad.—Santiago,
1920.—Luis Cousiño T., notario.

INVENTARIO SOLEMNE.
del presente a las diez
na practicaré en mi oficina
tario solemne de los bienes
dos al fallecimiento de don
Anthauer. —Mariano Melo

ESTRACTO. — POR ESCR
de hoy ante mí, los señores
Numan y Nallib Gattas,
tes, de este domicilio, han
una sociedad comercial
ra girar en la explotación
y paquetería, ubicada en
San Pablo N.o tres mil
senta y cinco de esta ciudad
jo la razón social de "
Gattas", que podrán usar
mente ambos socios, como
dos de la administración
cio. El capital social es
treinta y seis mil pesos
como sigue quince mil pesos
nero y seis mil pesos en
por el señor Numan, y
sos en dinero y cinco mil
mercaderías, por el señor
La duración de la sociedad
seis años, a contar desde
Julio de mil novecientos
su domicilio esta ciudad.
go, Agosto 9 de 1920.
Cruz, notario.

QUIEBRA. —POR AUTO
cha 16 del actual, del señor
Letrado del Primer Juzgado
se ha declarado en quiebra
merciante de esta plaza
Morera. Se nombró síndico
nal a don Roberto de
jó para la primera junta
dores la audiencia del 11
tiembre próximo, a las
Secretario.

EN LA AUTORIZACION
enajenar, solicitada por
Hernández v. de la Rosa,
sus menores hijos, se ha
de Setiembre próximo a
P. M., par ael remate de
y sitio de la Población
saje María Ugarte número
mínimum de $ 4,900.
en la secretaría del Tercer
Civil. — El secretario.

INVENTARIO. — POR
ción del Compromisario
de la partición de los bienes
dados por fallecimiento de
briel Letelier, se practicará
Notario don Abraham del
bado 28 del presente, a
tarde y en su oficina,
el inventario de los bienes
sucesión.

BOMBAS

2.a COMPAÑIA DE BOM
"Esmeralda".—Cito a
práctica para el Lunes 23
sente, a las 9.30 P. M.
de trabajo.—El teniente

3.a COMPAÑIA DE BOM
(Claro y Abasolo). —
Compañía a reunión para
tes 24 del presente,
P. M. Balance de tesorería
cernimiento del título de
rio y demás asuntos. —
tario.

8.a COMPAÑIA DE BOM
—Cito a la Compañía
extraordinaria para el
nes 23 del presente,
P. M. Admisión de voluntarios
demás asuntos a que
gar. Se recomienda la
por haber asuntos de
de que tratar. — El Secretario

FOLLETIN (46)

ANNUNZIATA

NOVELA ORIGINAL DE M. MARYAN

Con ilustraciones de A. Lozano Sidro

—¡Oh, sí! — contestó Annunziata sonriendo.—No sé por qué quise saber si era usted amigo o enemigo mío; es decir, si aprobaba la conducta de su abuela o la mía...

—Y yo, que había juzgado dignísimo el proceder de usted, tuve la desconsideración de contestar que debió usted haber obedecido... Ya comprendí que mi respuesta lastimó a usted.

—Dios sabe el trabajo que le costó a sor Serafina hacerme desechar el rencor hacia usted—manifestó Annunziata sonriendo nuevamentte.— Y cuando me encontré con usted en casa de los señores de Hambert no pude dominar en principio un impulso de desvío....

—¿Y. . duró mucho tiempo esa impresión?—preguntó Guido, con acento de inquietud.

—Hasta el momento en que efectuó usted solemnísima retractación rehusando dejarse servir por mí... Padre, tengo que contarte que este señor estuvo a punto de morir por sujetar a un caballo desbocado...

Y en pocas palabras relató el accidente que sufrió Guido.

—¿No observó usted nunca la constancia de mi atención hacia usted?

—Nunca me fijé en ello—declaró sencillamente Annunziata.— ¿Cómo iba a suponerlo?

—Pues, sin embargo, yo seguí a usted a cierta distancia; recuerdo un día de invierno en el cual estuvo usted recorriendo los pórticos y efectuando compras; entré detrás de usted en el Münster, y hasta podría adivinar los pensamientos que inspiró a usted la Pietà que se encuentra en la nave de la izquierda.

—Bueno, pues, vamos a ver, cuáles eran las impresiones de mi hija, Guido?— preguntó Luciano besando la rubia cabellera que no había cesado de estar inclinada en su hombro.

—Su hija de usted veía a la madre de Dios llorando en aquel templo sin altar, en aquel templo del cual se hallaba ausente su Divino Hijo.

—Es verdad — murmuró Annunziata fijando en su padre los ojos, llenos de candorosa alegría. —Y—añadió con viveza—padre, él me llevó tu libro y me dió a conocer tus poesías... Verdaderamente creo que cesé de aborrecerlo el día en que me habló con tanta elocuencia...

Yo estaba en el Gabinete del señor Hambert cuando compuso usted esa seductora melodía...

—Seguramente no habría tenido valor para cantarla en el concierto si no me hubiese usted recordado que, de ese modo contribuía yo con un grano de arena a la construcción de una casa destinada a rendir culto a Dios.

—Yo dije una piedra y no un granito de arena — rectificó Guido sonriente.

—Ahora me convenzo, Guido,— manifestó el señor de Arhan,—de que ha estado usted asociado a la misteriosa influencia que mi libro ha ejercido en mi hija y a la impresión inexplicable, pero beneficiosa, que ejerció en mi espíritu la música compuesta e interpretada por mi hija.

—Cuánto me alegro, queridísimo padre, de haber sentido afecto hacia ti, sin saber que eras tú! —murmuró Annunziata.—¿No resulta delicioso la influencia simpática que sobre mí ejercías... ?

Lucían su hermosura las estrellas en el despejado firmamento, y la luna, que plateaba las montañas y que rielaba en la tersa superficie del lago, recordó de repente a Annunziata la última noche que pasó en Bellagio, antes de emprender el viaje a Berna. ¡Cuánto había cambiado de entonces a hoy! Y así se lo manifestó ingenuamente a Guido, y los tres permanecieron largo rato hasta el momento en que, al sonar la campanada de las doce tañió vibrante el esquilón conventual llamando a las Hermanas a maitines.

—¡Que Dios reciba su plegaria como una acción de gracias por nosotros! — murmuró fervorosamente Annunziata.

Luciano y Guido pusiéronse de pie para dirigirse a la cámara mortuoria y continuar velando a la difunta. Annunziata, accediendo al deseo de su padre, iba a descansar durante algunas horas.

Junto al banco que habían ocupado crecía un frondoso rosal y sus blancas flores embalsamaban el aire con suavísima fragancia.

Guido cogió una rosa y la ofreció a la que ya consideraba como su prometida.

—Quisiera yo — murmuró conmovido — besar el sitio en que mi abuela intentó que se arrodillara usted. ¿Abriga usted firme confianza en que mi corazón encierra suficiente cariño para compensar a usted de las pasadas tristezas?

Annunziata aceptó la rosa, y contestó con acento trémulo de emoción:

—Creo que no es posible apreciar en todo su valor la dicha inefable que experimento sino después de haber sufrido mucho.

. . . .

Luciano quedóse un momento a solas en el jardín, pensando en que existen sufrimientos que ensombrecen por siempre nuestra felicidad...

Su amadísima Susana, el postrer día de su vida, gozó contemplando aquel lago sereno... ¡Qué dolor que no estuviese allí para disfrutar del cariño de su encantadora hija...!

No, Luciano no era ingrato; al contrario, sentía el corazón abrumado por el exceso de las intensas satisfacciones recibidas aquel día; pero... necesitaba elevar mucho el alma y la mirada, y pensar en la dicha eterna de su inolvidable Susana, para consolarse de que ésta no lo acompañase en el disfrute del cariño de aquella hija ideal.

XXXIX

Una duda niebla la imaginación de Annunziata.

Cuando al siguiente día comparte su gozo con la maternal amiga y protectora que antaño la consoló en sus tribulaciones, la huérfana examina en conjunto los sucesos acaecidos en los meses que acaban de transcurrir, y pregunta a sor Serafina si, en definitiva, no ha constituído un error acceder al capricho de la señora de Arhan y aceptar el apellido falso que la pobre loca le impuso. ¡Cuántos sufrimientos se habría evitado Annunziata ostentando su verdadero apellido!

Sonrió la bendita Superiora.

—¡Niña ciega! Aún prescindiendo de las dificultades que hubiera podido ocasionarte el desobedecer el capricho de esa pobre loca, ¿no ves hoy claramente el resultado de tus sufrimientos...? Ellos, ante todo han dado temple a tu espíritu y te han hecho más digna de la felicidad que el cielo te otorga. Y luego, merced a ellos, has adquirido la seguridad de ser amada por ti, por lo que eres, y has disfrutado de la felicidad austera de sentirte capaz de sacrificarte por el hombre que te brindaba su cariño...

¡Cuántos cambios y qué maravillosos..! Antaño, la pequeñuela Annunziata, pobre y sin familia, acudía al convento a desahogar sus infantiles dolores y a aprender a luchar contra el rencor... Soñando bajo el arco de mármol, cansada de aquel limitado horizonte, saturada de la tranquila y monótona hermosura de aquel retiro, sólo veía en perspectiva el trabajo, la dependencia, la falta absoluta de afectos... y ahora, sentada a los pies de sor Serafina, vislumbra, como un espejismo, el espléndido panorama que le brinda la existencia... Como para probarle que sus alegrías son realidades venturosas, un anillo de esponsales brilla en su dedo... Ya se han formado proyectos deliciosos... Muy pronto se arrodillará con Guido en la capilla del convento para recibir la bendición nupcial... Juntos irán a rendir homenaje de gratitud a Nuestra Señora de las Ermitas, en el santuario de Eisienden, donde su padre y Guido se reunieron y se reconocieron... Luego, Annunziata seguirá a su esposo en su brillante carrera, sintiendo ya la seguridad absoluta de no constituir obstáculo para las aspiraciones del diplomático.... Y su poeta predilecto, su amadísimo padre, en el cual cifra orgullo y ternura inefables, no se alejará nunca de ella.

Sor Serafina lee sin esfuerzo los pensamientos que cruzan por aquel cerebro y adivina, por la expresión de la mirada, los sentimientos de su queridísima discípula.

—Todo lo que recibimos de manos de Dios, — dice con voz grave y melodiosa la Superiora, — nos santifica indefectiblemente; poco importa que sean dichas o desventuras cuando de El proceden. No olvides que alguién ha dicho, con gran acierto, que la felicidad o la desdicha, son primeras materias que a nosotros nos toca utilizar... Que Dios sea el alma de tu alma y la luz de tu existencia. . . Feliz o atribulada, vive por El y para El... Que El es el principio y el fin de todo. . .

El día estaba algo nublado. . . En vez de áurea neblina flotaba bruma gris ocultando los valles y envolviendo las cumbres de las montañas... De repente el sol desgarró las nubes y ahuyentó las brumas. . . Centellaron las ondas del lago, abrillantóse el verdor del follaje y la Naturaleza se estremeció palpitante de gozo. . .

Y al correr el tiempo, siempre fué así el aspecto en que Annunziata recordó y vió imaginativamente el lago de Como. . .

XL

Hace ya un año que Annunziata, del brazo de su padre, atravesó el umbral de la capilla del convento; iba envuelta en el blanco velo nupcial y ostentaba, en la rubia cabellera y en el traje, ramos de azahar cogidos por manos virginales.

Y ahora está en París, en la capital de la nación que ansiaba conocer, en la tierra donde Guido ha deseado aguardar la llegada del ángel tiernamente esperado. . .

El ángel es una niña; en memoria de la malograda criaturita que reposa en el cementerio de Bellagio ha recibido el nombre de Teresa.

La guarda de este tesoro es privilegio de la anciana y abnegada Francisca. Luciano de Arhan cree firmemente que su nietecita es una compensación que el cielo le ha otorgado. Las diminutas y regordetas manos de la pequeñuela operan el milagro de cicatrizar las heridas que abriera el dolor. Teresa le proporciona las infinitas alegrías y los mágicos embelesos que el pobre padre no llegó a disfrutar ni aún después de encontrar a su hija. Se pasa extasiado las horas acechando una sonrisa, una caricia, un balbuceo.

Y la niña, por misteriosa simpatía, siente hacia su abuelo una preferencia que es el orgullo de éste, y de la cual nadie se muestra celoso.

Annunziata guarda recue
pático de las que le
afecto en sus trances de
dad: de Marcela y de Andrea
cela ingresó en las filas de
tas mujeres que atienden
moral y material de los
sos de pan y de consuelo
da de su misión, no lamenta
nuncia a las alegrías
vive soñando en el más allá

Andrea ya anda sola;
lud y su defecto físico no
ten realizar el ensueño
acarició desde la infancia
acompañando a sus padres
ella se encontrarían
Paula, rectificando su error
trajo matrimonio con el
Limagnes.

Andrea escribe con frecuencia
Annunziata. Naturalmente
cente malicia y con
facción, adivinó el desenlace
idilio, y gozó anunciando
laciones el enlace de su
su parienta Annunziata
hija del gran poeta autor de
situd y heredera de un
tioso.

Los señores de Hambert
en que, cuando con el tiempo
borren los recuerdos desagradables
de lo pasado, Guido y su
podrán mantener relaciones
con sus parientes ....

. . . .

Por muchas y muy
sean las joyas que Annunziata
en los salones que tiene
cuentar con Guido, no
de ostentar el broche
le regaló su padre: la
de las nieves. . .

. . . Una flor rara
una estrella, con los
formados de nieve,
las cumbres, sin calor
que se sustenta con
gos glaciales. . .

Guido llama a su
previva de las nieves"...

FIN